

ภาคผนวกที่ 22
คู่มือความปลอดภัย



คู่มือความปลอดภัย อาชีวอนามัย
และสภาพแวดล้อมในการทำงานก่อสร้าง



จัดทำโดย

หน่วยงานความปลอดภัย บริษัท เวสต์คอน จำกัด

บทนำ

คณะผู้บริหารของบริษัทฯ มีเจตนารมณ์ที่จะ “ส่งเสริมและสร้างสรรค์ให้มีการทำงานอย่างปลอดภัย” โดยถือว่าการทำงานอย่างปลอดภัยเป็นหน้าที่ของพนักงานทุกคนและเป็นความปรารถนาอย่างยิ่งของบริษัทฯ

การจัดทำเอกสาร ระบบการจัดการความปลอดภัยในการทำงานก่อสร้างนี้ ก็เป็นมาตรการสำคัญอันหนึ่งที่มุ่งหวังจะใช้เป็นเครื่องมือในการบริหารงานความปลอดภัยให้บรรลุถึงเจตนารมณ์ข้างต้นนี้ และความปลอดภัยจะเกิดขึ้นได้มิใช่เพียงแค่คิดและเขียนหนังสือคู่มือไว้เท่านั้น โปรดระลึกอยู่เสมอว่า ความปลอดภัยจะเกิดขึ้นได้ ต้องมีการปฏิบัติตามสิ่งที่เขียนไว้ในคู่มือนี้เป็นประการสำคัญ และควรปฏิบัติให้เป็นนิสัยไปตลอด

เอกสารระบบการจัดการความปลอดภัยในการทำงานก่อสร้างนี้ หวังว่าจะทำให้พนักงานทุกคนได้ตระหนักและเรียนรู้ ขอให้ทำความเข้าใจให้ถ่องแท้ หากมีข้อสงสัยขอให้สอบถาม ผู้บังคับบัญชา หัวหน้างาน เพื่อความกระจ่างชัดและสามารถนำไปปฏิบัติได้อย่างถูกต้อง อันจะนำมาซึ่งความปลอดภัย

คณะกรรมการความปลอดภัยฯ

สารบัญ

เรื่อง	หน้า
นโยบายความปลอดภัย อาชีวอนามัย และสภาพแวดล้อมในการทำงาน	1
การจัดองค์กรความปลอดภัยฯ ในงานก่อสร้างและหน้าที่ความรับผิดชอบ	2
กฎหมายและข้อกำหนดต่างๆ ที่เกี่ยวข้อง	11
การฝึกอบรมความปลอดภัยในการทำงาน	17
กำหนดมาตรการป้องกันและควบคุมอันตราย	25
การตรวจความปลอดภัยในการทำงานก่อสร้าง	55
กำหนดกฎความปลอดภัยในการทำงานก่อสร้าง	60
การควบคุม ดูแลความปลอดภัยฯ ของผู้รับเหมาช่วง	72
การตรวจสอบและการติดตามผลความปลอดภัยในการทำงาน	76
การรายงานอุบัติเหตุ และการสอบสวน วิเคราะห์อุบัติเหตุ	79
การรณรงค์ส่งเสริมความปลอดภัยในการทำงาน	84
การปฐมพยาบาล	88
การวางแผนฉุกเฉิน	102
การเก็บเอกสารที่เกี่ยวข้อง	112
ภาคผนวก ก ตัวอย่างป้ายความปลอดภัยที่ใช้ในโครงการ	
ภาคผนวก ข แบบฟอร์ม	

นโยบายความปลอดภัย อาชีวอนามัย และสภาพแวดล้อมในการทำงาน

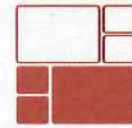
**WESTCON**WESTCON CO., LTD. : 2 Soi Premier 1, Srinakarin Rd., Nongbon,
Prawet, Bangkok 10250 Phone : 02-399-0800 Fax : 02-399-0800

นโยบายความปลอดภัย อาชีวอนามัย และสภาพแวดล้อมในการทำงาน

บริษัท เวสต์คอน จำกัด ได้กำหนดวิสัยทัศน์ที่จะเป็นบริษัทที่ทำงานก่อสร้างให้เป็นบริษัทที่มีชื่อเสียงชั้นนำ โดยมุ่งเน้นการก่อสร้างตามแบบที่ทันสมัย ตรงต่อเวลา และตระหนักถึงความสำคัญด้านความปลอดภัย อาชีวอนามัย และสภาพแวดล้อมในการทำงาน ของพนักงาน คู่ธุรกิจ ผู้รับเหมา และผู้มาติดต่อ

บริษัทฯ จึงกำหนดนโยบายความปลอดภัย อาชีวอนามัย และสภาพแวดล้อมในการทำงาน ซึ่งมีรายละเอียดดังนี้

1. บริษัทฯ จะพัฒนาระบบการจัดการความปลอดภัย อาชีวอนามัย และสภาพแวดล้อมในการทำงานให้สอดคล้องกับกฎหมาย มาตรฐานสากล และข้อกำหนดอื่นๆ ที่บริษัทนำมาประยุกต์ใช้เพื่อสร้างวัฒนธรรมความปลอดภัยในการทำงานให้กับพนักงาน คู่ธุรกิจ ผู้รับเหมา และผู้มาติดต่อหรือมาปฏิบัติงานภายในบริษัทฯ ให้เกิดขึ้นอย่างต่อเนื่องและยั่งยืน
2. บริษัทฯ ถือว่าความปลอดภัยในการทำงานเป็นหน้าที่และความรับผิดชอบในการปฏิบัติงานของพนักงานทุกคน ผู้บังคับบัญชาทุกระดับต้องเป็นแบบอย่างที่ดี เป็นผู้นำ สนับสนุน ส่งเสริมให้พนักงานตระหนักถึงการทำงานด้วยความปลอดภัย รวมทั้งกำกับดูแลให้การปฏิบัติงานของพนักงาน คู่ธุรกิจ ผู้รับเหมา และผู้มาติดต่อหรือมาปฏิบัติงานภายในบริษัทฯ ปฏิบัติตามกฎหมายความปลอดภัยและอาชีวอนามัยที่กำหนดขึ้นโดยเคร่งครัด ทั้งนี้ เพื่อให้เกิดความปลอดภัยสูงสุดในทุกขั้นตอนการปฏิบัติงาน
3. บริษัทฯ ส่งเสริมและสนับสนุนให้เกิดการมีส่วนร่วมของพนักงาน คู่ธุรกิจ ผู้รับเหมา และผู้มาติดต่อหรือมาปฏิบัติงานภายในบริษัทฯ ในการดำเนินงานด้านความปลอดภัย อาชีวอนามัย และสภาพแวดล้อมในการทำงาน
4. บริษัทฯ ตระหนักถึงความสำคัญของการป้องกันและประเมินความเสี่ยงของอันตรายและผลกระทบด้านสิ่งแวดล้อมต่างๆ โดยจะดำเนินการทุกวิถีทางเพื่อให้มั่นใจว่าระบบการป้องกันและแก้ไขความเสี่ยงจะถูกนำไปใช้อย่างมีประสิทธิภาพ
5. บริษัทฯ จะพัฒนาพนักงานให้มีความรู้ และสร้างจิตสำนึกให้พนักงานทุกระดับตระหนักถึงความสำคัญของงานด้านความปลอดภัย อาชีวอนามัย และสภาพแวดล้อมในการทำงาน
6. บริษัทฯ จะติดตามและประเมินผลการดำเนินงานตามนโยบายความปลอดภัย อาชีวอนามัย และสภาพแวดล้อมในการทำงาน และที่กำหนดไว้ในแผนงานประจำปี เพื่อให้เกิดการปฏิบัติอย่างจริงจังและเกิดประสิทธิภาพสูงสุด
7. บริษัทฯ จะให้การสนับสนุนทรัพยากร ทั้งงบประมาณ เวลา บุคลากร และทรัพยากรที่เกี่ยวข้องอย่างเหมาะสมในการดำเนินการตามระบบการจัดการความปลอดภัย อาชีวอนามัย และสภาพแวดล้อมในการทำงาน

ประกาศ ณ วันที่ 5 เมษายน 2559

รองกรรมการผู้จัดการ

การจัดองค์การความปลอดภัยในงานก่อสร้างและหน้าที่ความรับผิดชอบ

การจัดองค์การความปลอดภัยฯ ในงานก่อสร้าง จะประกอบด้วย 3 ส่วนหลัก คือ

1. องค์การของสำนักงานใหญ่ ในส่วนนี้จะเป็นส่วนซึ่งมีความสำคัญด้านการวางแผนงาน การประเมินราคา ระยะเวลาในการก่อสร้าง การจัดระบบการบริหารจัดการ การจัดวางตัวบุคลากรในหน่วยงาน ตลอดจนการวางแผนงานด้านความปลอดภัยในการทำงาน เป็นต้น จากที่กล่าวมาแล้ว บริษัทฯ จะดำเนินการจัดแผนผังองค์กรก่อนที่จะเริ่มงานก่อสร้าง และจัดทำแผน การก่อสร้างที่ระบุถึงวิธีการทำงานควบคู่ไปกับแผนงานด้านความปลอดภัยในการทำงาน

2. องค์การของสำนักงานสนาม จะต้องดำเนินงานก่อสร้างให้แล้วเสร็จตามแผนงานที่วางไว้ ทั้งนี้จะต้องคำนึงถึงเรื่องของเวลา ราคา และความปลอดภัยในหน่วยงาน

3. องค์การของหน่วยงานด้านความปลอดภัย อาชีวอนามัย และสภาพแวดล้อมในการทำงาน จะต้องดำเนินการในเรื่องความปลอดภัย ปฏิบัติตามกฎหมายข้อกำหนดต่างๆ จัดให้มีการฝึกอบรมความปลอดภัยในการทำงานในลักษณะงานต่างๆ การกำหนดมาตรการป้องกันและควบคุมอันตราย การตรวจความปลอดภัย การกำหนดกฎความปลอดภัยในการทำงาน การควบคุมดูแลความปลอดภัยของผู้รับเหมาช่วง การตรวจสอบ และการติดตามผลความปลอดภัยในการทำงาน การรายงานอุบัติเหตุ การสอบสวน การวิเคราะห์อุบัติเหตุ การรณรงค์ส่งเสริมด้านความปลอดภัย การปฐมพยาบาล การวางแผนเมื่อเกิดเหตุการณ์ฉุกเฉิน เป็นต้น

แผนผังการจัดองค์กรด้านความปลอดภัยในการทำงานในหน่วยงานก่อสร้าง

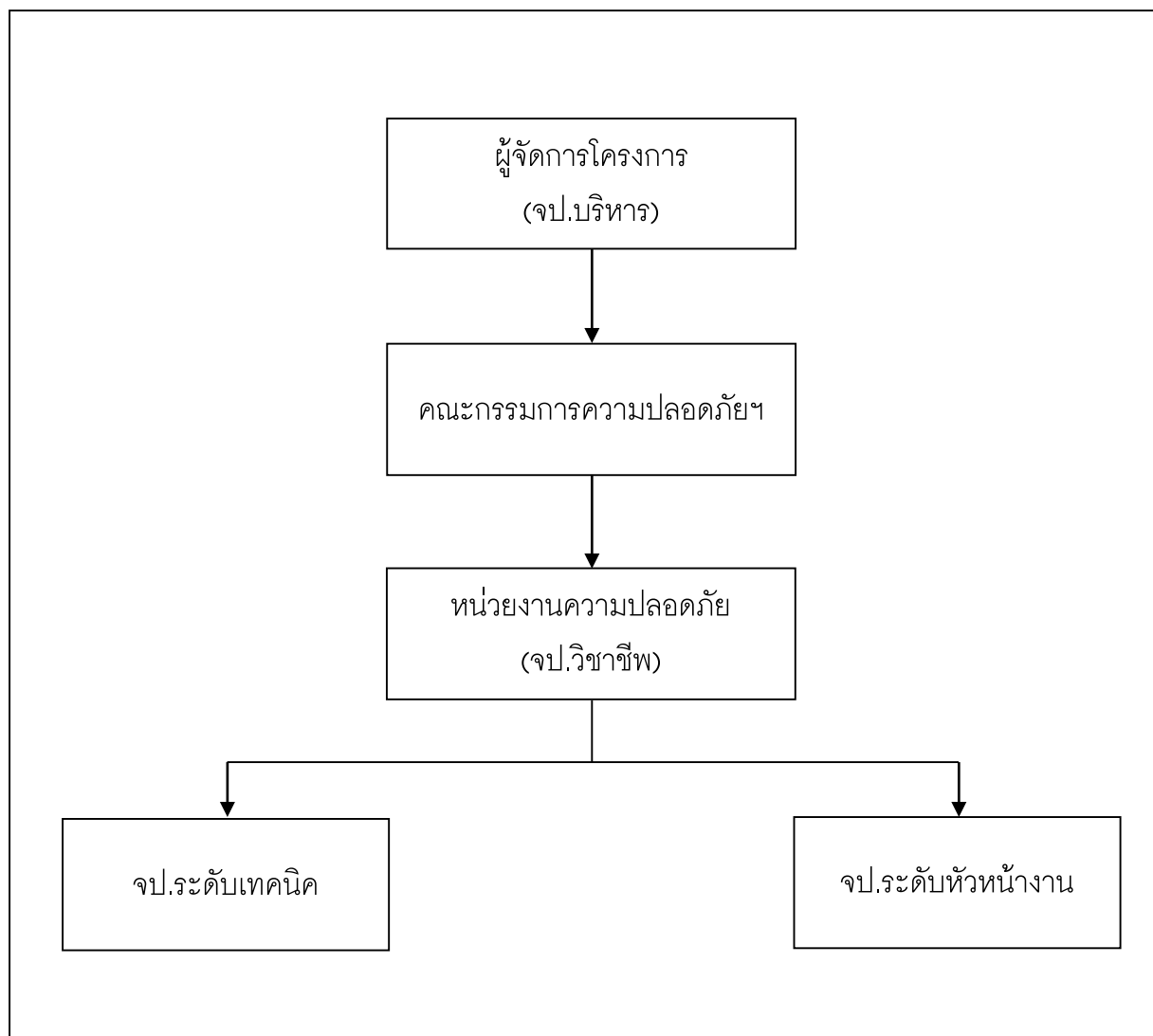

หน้าที่รับผิดชอบของผู้มีหน้าที่เกี่ยวกับความปลอดภัยในการทำงาน

1. เจ้าหน้าที่ความปลอดภัยในการทำงานระดับบริหาร

- (1) กำกับ ดูแล เจ้าหน้าที่ความปลอดภัยในการทำงานทุกระดับ ซึ่งอยู่ในบังคับบัญชาของเจ้าหน้าที่ความปลอดภัยในการทำงานระดับบริหาร
- (2) เสนอแผนงานโครงการด้านความปลอดภัยในการทำงานในหน่วยงานที่รับผิดชอบต่อนายจ้าง
- (3) ส่งเสริม สนับสนุน และติดตามการดำเนินการเกี่ยวกับความปลอดภัยในการทำงานให้เป็นไปตามแผนงานโครงการเพื่อให้มีการจัดการด้านความปลอดภัยในการทำงานที่เหมาะสมกับสถานประกอบกิจการ
- (4) กำกับ ดูแล และติดตามให้มีการแก้ไขข้อบกพร่องเพื่อความปลอดภัยของลูกจ้างตามที่ได้รับรายงานหรือตามข้อเสนอแนะของเจ้าหน้าที่ความปลอดภัยในการทำงาน คณะกรรมการหรือหน่วยงานความปลอดภัย

2. เจ้าหน้าที่ความปลอดภัยในการทำงานระดับหัวหน้างาน

- (1) กำกับดูแลให้ลูกจ้างในหน่วยงานที่รับผิดชอบปฏิบัติตามข้อบังคับและคู่มือว่าด้วยความปลอดภัยในการทำงาน
- (2) วิเคราะห์งานในหน่วยงานที่รับผิดชอบเพื่อค้นหาความเสี่ยงหรืออันตรายเบื้องต้นโดยอาจร่วมดำเนินการกับเจ้าหน้าที่ความปลอดภัยในการทำงานระดับเทคนิค ระดับเทคนิคขั้นสูงหรือระดับวิชาชีพ
- (3) สอนวิธีการปฏิบัติงานที่ถูกต้องแก่ลูกจ้างในหน่วยงานที่รับผิดชอบเพื่อให้เกิดความปลอดภัยในการปฏิบัติงาน
- (4) ตรวจสอบสภาพการทำงาน เครื่องจักร เครื่องมือและอุปกรณ์ให้อยู่ในสภาพที่ปลอดภัยก่อนการลงมือปฏิบัติงานประจำวัน
- (5) กำกับ ดูแล การใช้อุปกรณ์คุ้มครองความปลอดภัยส่วนบุคคลของลูกจ้างในหน่วยงานที่รับผิดชอบ
- (6) รายงานการประสบอันตราย การเจ็บป่วย หรือการเกิดเหตุเดือดร้อนรำคาญอันเนื่องมาจากการทำงานของลูกจ้างต่อนายจ้าง และแจ้งต่อเจ้าหน้าที่ความปลอดภัยในการทำงานระดับเทคนิค

ระดับเทคนิคขั้นสูง หรือระดับวิชาชีพ สำหรับสถานประกอบกิจการที่มีหน่วยงานความปลอดภัย ให้แจ้งต่อหน่วยงานความปลอดภัยทันทีที่เกิดเหตุ

- (7) ตรวจสอบหาสาเหตุการประสบอันตราย การเจ็บป่วยหรือการเกิดเหตุเดือนร้อนรำคาญอันเนื่องมาจากการทำงานของลูกจ้างร่วมกับเจ้าหน้าที่ความปลอดภัยในการทำงานระดับเทคนิค ระดับเทคนิคขั้นสูง หรือระดับวิชาชีพ และรายงานผล รวมทั้งเสนอแนะแนวทางแก้ไขปัญหาด่วนายจ้างโดยไม่ชักช้า
- (8) ส่งเสริมและสนับสนุนกิจกรรมความปลอดภัยในการทำงาน
- (9) ปฏิบัติงานด้านความปลอดภัยในการทำงานอื่นตามที่เจ้าหน้าที่ความปลอดภัยในการทำงานระดับบริหารมอบหมาย

3. เจ้าหน้าที่ความปลอดภัยในการทำงานระดับวิชาชีพ

- (1) ตรวจสอบและเสนอแนะให้นายจ้างปฏิบัติตามกฎหมายเกี่ยวกับความปลอดภัยอาชีวอนามัย และสภาพแวดล้อมในการทำงาน
- (2) วิเคราะห์งานเพื่อชี้บ่งอันตราย รวมทั้งกำหนดมาตรการป้องกันหรือขั้นตอนการทำงานอย่างปลอดภัยเสนอต่อนายจ้าง
- (3) ประเมินความเสี่ยงด้านความปลอดภัยในการทำงาน
- (4) วิเคราะห์แผนงานโครงการ รวมทั้งข้อเสนอแนะของหน่วยงานต่างๆ และเสนอแนะมาตรการความปลอดภัยในการทำงานต่อนายจ้าง
- (5) ตรวจสอบประเมินการปฏิบัติงานของสถานประกอบกิจการให้เป็นไปตามแผนงานโครงการหรือมาตรการความปลอดภัยในการทำงาน
- (6) แนะนำให้ลูกจ้างปฏิบัติตามข้อบังคับและคู่มือว่าด้วยความปลอดภัยในการทำงาน
- (7) แนะนำ ฝึกสอน อบรมลูกจ้างเพื่อให้การปฏิบัติงานปลอดภัยจากเหตุอันจะทำให้เกิดความไม่ปลอดภัยในการทำงาน
- (8) ตรวจวัดและประเมินสภาพแวดล้อมในการทำงาน หรือดำเนินการร่วมกับบุคคล หรือหน่วยงานที่ขึ้นทะเบียนกับกรมสวัสดิการและคุ้มครองแรงงานเป็นผู้รับรองหรือตรวจสอบเอกสารหลักฐานรายงานในการตรวจสอบสภาพแวดล้อมในการทำงานภายในสถานประกอบกิจการ

- (9) เสนอแนะต่อนายจ้างเพื่อให้มีการจัดการด้านความปลอดภัยในการทำงานที่เหมาะสมกับสถานประกอบกิจการ และพัฒนาให้มีประสิทธิภาพอย่างต่อเนื่อง
- (10) ตรวจสอบสาเหตุ และวิเคราะห์การประสบอันตราย การเจ็บป่วย หรือการเกิดเหตุเดือดร้อนรำคาญอันเนื่องมาจากการทำงานและรายงานผล รวมทั้งเสนอแนะต่อนายจ้างเพื่อป้องกันการเกิดเหตุโดยไม่ชักช้า
- (11) รวบรวมสถิติ วิเคราะห์ข้อมูล จัดทำรายงานและข้อเสนอแนะเกี่ยวกับการประสบอันตราย การเจ็บป่วย หรือการเกิดเหตุเดือดร้อนรำคาญอันเนื่องมาจากการทำงานของลูกจ้าง
- (12) ปฏิบัติงานด้านความปลอดภัยในการทำงานอื่นตามที่นายจ้างมอบหมาย

4. ผู้บริหารระดับสูง และระดับกลาง

- (1) รับผิดชอบในความปลอดภัยในการทำงานของพนักงานทุกคน
- (2) กำหนดให้พนักงานระดับบริหารทุกระดับ มีส่วนรับผิดชอบในความปลอดภัยในการทำงาน ของพนักงานทุกคน
- (3) รับทราบและสั่งการให้เป็นไปตามนโยบายความปลอดภัยในการทำงาน หรือพิจารณา ดำเนินการจากข้อเสนอแนะของคณะกรรมการบริหารความปลอดภัย หรือคณะกรรมการความปลอดภัยฯ
- (4) จัดสรรงบประมาณที่จำเป็นในการดำเนินกิจกรรมด้านความปลอดภัย
- (5) มีส่วนร่วมในโครงการ หรือกิจกรรมที่จัดขึ้นเพื่อความปลอดภัย
- (6) จัดให้มีคู่มือ หรือกฎระเบียบข้อบังคับว่าด้วยความปลอดภัยในการทำงาน
- (7) จัดให้มีการทำรายงานอุบัติเหตุ รวมทั้งประเมินค่าใช้จ่ายที่สูญเสีย
- (8) เป็นผู้นำ กระตุ้นส่งเสริม และติดตามผลการดำเนินงาน

5. หัวหน้างานขั้นต้น

- (1) รับผิดชอบในความปลอดภัยของผู้ใต้บังคับบัญชาทุกคน
- (2) รับผิดชอบสถานที่ทำงาน ให้มีความสะอาดและปลอดภัย
- (3) อบรมผู้ใต้บังคับบัญชาให้ทำงานอย่างปลอดภัย
- (4) ตรวจสอบการปฏิบัติงานด้านความปลอดภัยของผู้ใต้บังคับบัญชา ตลอดจนควบคุมการใช้อุปกรณ์คุ้มครองความปลอดภัยส่วนบุคคลเป็นประจำ

- (5) ตรวจสอบการปฏิบัติงานให้เป็นไปตามกฎข้อบังคับเกี่ยวกับความปลอดภัย
- (6) ให้ความร่วมมือกับคณะกรรมการความปลอดภัยฯ
- (7) รับผิดชอบให้ความช่วยเหลือผู้บาดเจ็บให้ได้รับการปฐมพยาบาล
- (8) สอบสวนบันทึกรายงานอุบัติเหตุในแบบรายงาน

6. พนักงานทั่วไป

- (1) พนักงานทุกคน ต้องทำงานด้วยความสำนึกถึงความปลอดภัยอยู่เสมอ ทั้งของตนเองและผู้อื่น
- (2) พนักงานทุกคน ต้องรายงานสภาพการทำงานที่ไม่ปลอดภัย และอุปกรณ์ป้องกันอันตรายที่ชำรุดเสียหายต่อผู้บังคับบัญชาหรือผู้ที่เกี่ยวข้อง
- (3) พนักงานทุกคนต้องเอาใจใส่และปฏิบัติตามกฎข้อบังคับในการทำงานอย่างปลอดภัยอยู่เสมอ
- (4) พนักงานทุกคนต้องให้ความร่วมมือกับบริษัทฯ เกี่ยวกับข้อปฏิบัติให้เกิดความปลอดภัยในการทำงาน
- (5) เมื่อพนักงานมีข้อคิดเห็นเกี่ยวกับความปลอดภัย ให้เสนอผู้บังคับบัญชาหรือผู้เกี่ยวข้อง
- (6) พนักงานทุกคนต้องใช้อุปกรณ์คุ้มครองความปลอดภัยส่วนบุคคล ที่บริษัทฯ จัดให้ และ แต่งกายให้รัดกุมเหมาะสมกับงานตลอดระยะเวลาที่ปฏิบัติงาน
- (7) พนักงานทุกคนต้องไม่เสี่ยงทำงานกับงานที่ยังไม่เข้าใจหรือไม่แน่ใจว่าทำอะไรจึงจะ ปลอดภัย
- (8) ต้องศึกษางานที่ปฏิบัติว่าอาจเกิดอุบัติเหตุ หรืออันตรายใดๆ ที่อาจเกิดขึ้นกับหรือผู้อื่น

การแต่งตั้งคณะกรรมการความปลอดภัย อาชีวอนามัยและสภาพแวดล้อมในการทำงาน

ตามประกาศกระทรวงแรงงานและสวัสดิการสังคม เรื่อง “คณะกรรมการความปลอดภัย อาชีวอนามัยและสภาพแวดล้อมในการทำงาน” กำหนดให้นายจ้างที่มีลูกจ้างตั้งแต่ 50 คนขึ้นไป ในสถานประกอบกิจการ ต้องจัดให้มีคณะกรรมการความปลอดภัย อาชีวอนามัยและสภาพแวดล้อมในการทำงาน

ดังนั้น กิจการก่อสร้างหรือหน่วยงานก่อสร้างใดที่มีลูกจ้างตั้งแต่ 50 คน ขึ้นไป จึงต้องจัดตั้งคณะกรรมการความปลอดภัยฯ ดังกล่าว ให้ถูกต้องตามประกาศกระทรวงแรงงานฯ ที่กำหนดไว้ และต้องจัดทำสำเนานำบันทึกหรือรายงานการดำเนินงาน หรือรายงานการประชุมเก็บไว้ในหน่วยงานก่อสร้าง พร้อมทั้งจะให้พนักงานเจ้าหน้าที่ตรวจสอบได้ตลอดเวลา

องค์ประกอบและสัดส่วนของคณะกรรมการ

1. สถานประกอบกิจการที่มีลูกจ้าง 50-99 คน ให้มีกรรมการไม่น้อยกว่า 5 คน ประกอบด้วย

ประธานกรรมการ	- นายจ้างหรือผู้แทนนายจ้าง
กรรมการ 3 คน	- 1 คน เป็นกรรมการผู้แทนระดับบังคับบัญชา
	- 2 คน เป็นกรรมการผู้แทนลูกจ้างระดับปฏิบัติการ
กรรมการและเลขานุการ	- เจ้าหน้าที่ความปลอดภัย ระดับวิชาชีพ
2. สถานประกอบกิจการที่มีลูกจ้าง 100-499 คน ให้มีกรรมการไม่น้อยกว่า 7 คน ประกอบด้วย

ประธานกรรมการ	- นายจ้างหรือผู้แทนนายจ้าง
กรรมการ 3 คน	- 2 คน เป็นกรรมการผู้แทนระดับบังคับบัญชา
	- 3 คน เป็นกรรมการผู้แทนลูกจ้างระดับปฏิบัติการ
กรรมการและเลขานุการ	- เจ้าหน้าที่ความปลอดภัย ระดับวิชาชีพ
3. สถานประกอบกิจการที่มีลูกจ้างตั้งแต่ 500 คน ขึ้นไป ให้มีกรรมการไม่น้อยกว่า 11 คน ประกอบด้วย

ประธานกรรมการ	- นายจ้างหรือผู้แทนนายจ้าง
กรรมการ 3 คน	- 4 คน เป็นกรรมการผู้แทนระดับบังคับบัญชา
	- 5 คน เป็นกรรมการผู้แทนลูกจ้างระดับปฏิบัติการ
กรรมการและเลขานุการ	- เจ้าหน้าที่ความปลอดภัย ระดับวิชาชีพ

หมายเหตุ

1. หากต้องการให้มืองค์ประกอบของคณะกรรมการฯ มากกว่าตามที่กำหนดไว้ในข้อ 1-3 ต้องเพิ่มกรรมการผู้แทนระดับบังคับบัญชาและกรรมการผู้แทนลูกจ้างระดับปฏิบัติการในจำนวนที่เท่ากัน เช่น ถ้าเพิ่มกรรมการผู้แทนระดับบัญชา 1 คน ก็ต้องเพิ่มกรรมการผู้แทนระดับปฏิบัติการ 1 คน เช่นกัน
2. สถานประกอบกิจการที่มีเจ้าหน้าที่ความปลอดภัยในการทำงาน ระดับวิชาชีพมากกว่า 1 คน ให้ นายจ้างแต่งตั้งเจ้าหน้าที่ความปลอดภัยในการทำงาน 1 คน เป็นกรรมการและเลขานุการของ คณะกรรมการฯ

หน้าที่ของคณะกรรมการฯ

- (1) ประชุมอย่างน้อยเดือนละ 1 ครั้ง
- (2) สำนัวจด้านความปลอดภัย อาชีวอนามัย และสภาพแวดล้อมในการทำงานอย่างน้อยเดือนละ 1 ครั้ง
- (3) รายงานและเสนอแนะมาตรการหรือแนวทางปรับปรุงแก้ไข เพื่อให้ถูกต้องตามกฎหมายว่าด้วย ความปลอดภัยในการทำงาน และหรือมาตรฐานความปลอดภัยในการทำงานเพื่อความปลอดภัย ในการทำงานของลูกจ้าง ผู้รับเหมา และบุคคลภายนอกที่เข้ามาปฏิบัติงานหรือเข้ามาใช้บริการใน สถานประกอบกิจการต่อนายจ้าง
- (4) ส่งเสริม สนับสนุนกิจกรรมด้านความปลอดภัย อาชีวอนามัยและสภาพแวดล้อมในการทำงานของ สถานประกอบกิจการ
- (5) กำหนดกฎระเบียบด้านความปลอดภัยฯ มาตรฐานความปลอดภัยในการทำงานของสถานประกอบ กิจการเสนอต่อนายจ้าง
- (6) จัดทำนโยบาย แผนงานประจำปี โครงการหรือกิจกรรมด้านความปลอดภัย อาชีวอนามัยและ สภาพแวดล้อมในการทำงาน รวมทั้งความปลอดภัยนอกงาน เพื่อป้องกันและลดการเกิดอุบัติเหตุ การประสบอันตรายหรือการเจ็บป่วยอันเนื่องมาจากการทำงาน หรือความไม่ปลอดภัยในการทำงาน เสนอต่อนายจ้าง

- (7) จัดทำโครงการหรือแผนการฝึกอบรมเกี่ยวกับความปลอดภัย อาชีวอนามัยและสภาพแวดล้อมในการทำงาน รวมถึงการอบรมเกี่ยวกับบทบาทหน้าที่ความรับผิดชอบในด้านความปลอดภัยของลูกจ้าง หัวหน้างาน ผู้บริหาร นายจ้างและบุคลากรทุกระดับเพื่อเสนอต่อนายจ้าง
- (8) ติดตามผลคืบหน้าเรื่องที่เสนอนายจ้าง
- (9) รายงานผลการปฏิบัติงานประจำปี รวมทั้งระบุปัญหาอุปสรรคและข้อเสนอแนะในการปฏิบัติหน้าที่ของคณะกรรมการฯ เมื่อปฏิบัติหน้าที่ครบหนึ่งปีเพื่อเสนอต่อนายจ้าง
- (10) ปฏิบัติหน้าที่เกี่ยวกับความปลอดภัย อาชีวอนามัยและสภาพแวดล้อมในการทำงานอื่นตามที่ได้รับมอบหมาย

กฎหมายและข้อกำหนดต่างๆ ที่เกี่ยวข้อง

วัตถุประสงค์ของกฎหมายความปลอดภัย อาชีวอนามัย และสภาพแวดล้อมในการทำงาน

กฎหมายด้านความปลอดภัยในการทำงานเป็นมาตรการในการป้องกันอุบัติเหตุและเสริมสร้างความปลอดภัยในการปฏิบัติงาน โดยมีวัตถุประสงค์ให้สถานประกอบกิจการได้มีการบริหารจัดการด้านความปลอดภัย อาชีวอนามัยและสภาพแวดล้อมในการทำงานที่ดี มีการวางแผนเกี่ยวกับการป้องกันอุบัติเหตุและโรคจากการทำงาน และมีมาตรการควบคุมให้เป็นไปตามแผนงานดังกล่าว รวมทั้งมีกิจกรรมหรือโครงการที่จะเสริมสร้างทัศนคติหรือจิตสำนึกด้านความปลอดภัยให้แก่ลูกจ้างอย่างมีประสิทธิภาพ

ขอบเขตการบังคับใช้กฎหมายความปลอดภัย อาชีวอนามัยและสภาพแวดล้อมในการทำงาน

พระราชบัญญัติความปลอดภัย อาชีวอนามัย และสภาพแวดล้อมในการทำงาน พ.ศ. 2554 เป็นการพัฒนากฎหมายมาจากหมวด 8 แห่งพระราชบัญญัติคุ้มครองแรงงาน พ.ศ. 2541 ซึ่งมีวัตถุประสงค์ใช้บังคับแก่ผู้ประกอบการและนายจ้าง ทั้งภาคเอกชน และรัฐวิสาหกิจ

โดยพระราชบัญญัติความปลอดภัยอาชีวอนามัย และสภาพแวดล้อมในการทำงาน พ.ศ. 2554 นี้ไม่บังคับใช้กับราชการส่วนกลาง ราชการส่วนภูมิภาค ราชการส่วนท้องถิ่น และกิจการอื่นทั้งหมดหรือแต่บางส่วนตามที่กำหนดในกฎกระทรวง แต่ส่วนราชการต้องจัดให้มีมาตรฐานในการบริหารและการจัดการด้านความปลอดภัยฯ ไม่ต่ำกว่ามาตรฐานตามพระราชบัญญัตินี้

บทลงโทษ

กรณีนายจ้างฝ่าฝืนหรือไม่ปฏิบัติตามพระราชบัญญัติความปลอดภัย อาชีวอนามัย และสภาพแวดล้อมในการทำงาน พ.ศ. 2554 มีโทษอัตราสูงสุดคือ จำคุกไม่เกิน 2 ปี หรือปรับไม่เกิน 800,000 บาท หรือทั้งจำทั้งปรับ

โดยกฎหมายที่เกี่ยวข้องทั้งที่ออกความตามพระราชบัญญัติความปลอดภัย อาชีวอนามัย และสภาพแวดล้อมในการทำงาน พ.ศ. 2554 และ พระราชบัญญัติคุ้มครองแรงงาน พ.ศ. 2541 รวมทั้งกฎหมายอื่นๆที่เกี่ยวข้องกับความปลอดภัยในงานก่อสร้างมีดังนี้

พระราชบัญญัติ

1. พระราชบัญญัติความปลอดภัย อาชีวอนามัย และสภาพแวดล้อมในการทำงาน พ.ศ. 2554
2. พระราชบัญญัติคุ้มครองแรงงาน พ.ศ. 2541

กฎกระทรวง (ออกตามพระราชบัญญัติความปลอดภัยฯ)

1. กฎกระทรวงกำหนดมาตรฐานในการบริหารจัดการ และดำเนินการด้านความปลอดภัย อาชีวอนามัย และสภาพแวดล้อมในการทำงานเกี่ยวกับการป้องกันและระงับอัคคีภัย พ.ศ. 2555
2. กฎกระทรวงกำหนดมาตรฐานในการบริหาร จัดการ และดำเนินการด้านความปลอดภัย อาชีวอนามัยและสภาพแวดล้อมในการทำงานเกี่ยวกับสารเคมีอันตราย พ.ศ. 2556
3. กฎกระทรวงการเป็นหน่วยงานฝึกอบรมการดับเพลิงขั้นต้น และการเป็นหน่วยงานฝึกซ้อมดับเพลิง และฝึกซ้อมอพยพหนีไฟ พ.ศ. 2556
4. กฎกระทรวงกำหนดมาตรฐานในการบริหารจัดการ และดำเนินการด้านความปลอดภัย อาชีวอนามัย และสภาพแวดล้อมในการทำงานเกี่ยวกับไฟฟ้า พ.ศ. 2558

กฎกระทรวง (ออกตามพระราชบัญญัติคุ้มครองแรงงานฯ หมวด 8 มาตรา 103 และ 107)

1. กฎกระทรวงกำหนดมาตรฐานในการบริหารและการจัดการด้านความปลอดภัย อาชีวอนามัย และสภาพแวดล้อมในการทำงานในที่อับอากาศ พ.ศ. 2547
2. กฎกระทรวงกำหนดมาตรฐานในการบริหารและการจัดการด้านความปลอดภัย อาชีวอนามัย และสภาพแวดล้อมในการทำงานเกี่ยวกับรังสีชนิดก่อกัมมันตภาพรังสี พ.ศ. 2547
3. กฎกระทรวงกำหนดหลักเกณฑ์และวิธีการตรวจสอบสุขภาพของลูกจ้างและส่งผลการตรวจแก่พนักงานตรวจแรงงาน พ.ศ. 2547
4. กฎกระทรวงกำหนดมาตรฐานในการบริหารและการจัดการด้านความปลอดภัย อาชีวอนามัย และสภาพแวดล้อมในการทำงานเกี่ยวกับงานประดาน้ำ พ.ศ. 2548
5. กฎกระทรวงกำหนดมาตรฐานในการบริหารและการจัดการด้านความปลอดภัย อาชีวอนามัย และสภาพแวดล้อมในการทำงาน พ.ศ. 2549
6. กฎกระทรวงกำหนดมาตรฐานในการบริหารและการจัดการด้านความปลอดภัย อาชีวอนามัย และสภาพแวดล้อมในการทำงานเกี่ยวกับความร้อน แสงสว่าง และ เสียง พ.ศ. 2549

7. กฎกระทรวงกำหนดมาตรฐานในการบริหารและการจัดการด้านความปลอดภัย อาชีวอนามัย และสภาพแวดล้อมในการทำงานเกี่ยวกับงานก่อสร้าง พ.ศ. 2551
8. กฎกระทรวงกำหนดมาตรฐานในการบริหารและการจัดการด้านความปลอดภัย อาชีวอนามัย และสภาพแวดล้อมในการทำงานเกี่ยวกับเครื่องจักร ปั่นจั่น และหม้อน้ำ พ.ศ. 2552
9. กฎกระทรวงกำหนดมาตรฐานในการบริหารและการจัดการด้านความปลอดภัย อาชีวอนามัย และสภาพแวดล้อมในการทำงาน (ฉบับที่ 2) พ.ศ. 2553

กฎกระทรวง (ออกตามพระราชบัญญัติคุ้มครองแรงงานฯ ตามมาตราอื่น)

1. กฎกระทรวงฉบับที่ 2 พ.ศ. 2541
2. กฎกระทรวงฉบับที่ 6 พ.ศ. 2541
3. กฎกระทรวงกำหนดอัตราค่าจ้างให้ลูกจ้างทำงานได้ พ.ศ. 2547
4. กฎกระทรวงว่าด้วยการจัดสวัสดิการในสถานประกอบกิจการ พ.ศ. 2548

ประกาศ (ออกตามพระราชบัญญัติความปลอดภัยฯ)

1. ประกาศกรมสวัสดิการและคุ้มครองแรงงาน เรื่อง กำหนดแบบยื่นคำขอใบอนุญาตเป็นหน่วยงานฝึกอบรมการดับเพลิงขั้นต้นและเป็นหน่วยงานฝึกซ้อมดับเพลิงและฝึกซ้อมอพยพหนีไฟ และกำหนดสถานที่ยื่นคำขอ (ประกาศในราชกิจจานุเบกษา เมื่อ 14 มีนาคม 2557)
2. ประกาศกรมสวัสดิการและคุ้มครองแรงงาน เรื่อง กำหนดแบบใบอนุญาตเป็นหน่วยงานฝึกอบรมการดับเพลิงขั้นต้นและเป็นหน่วยงานฝึกซ้อมดับเพลิงและฝึกซ้อมอพยพหนีไฟ (ประกาศในราชกิจจานุเบกษา เมื่อ 14 มีนาคม 2557)
3. ประกาศกรมสวัสดิการและคุ้มครองแรงงาน เรื่อง แบบบัญชีรายชื่อสารเคมีอันตรายและรายละเอียดข้อมูลความปลอดภัยของสารเคมีอันตราย (ประกาศในราชกิจจานุเบกษา เมื่อ 20 ธันวาคม 2556)
4. ประกาศกรมสวัสดิการและคุ้มครองแรงงาน เรื่อง บัญชีรายชื่อสารเคมีอันตราย (ประกาศในราชกิจจานุเบกษา เมื่อ 20 ธันวาคม 2556)
5. ประกาศกรมสวัสดิการและคุ้มครองแรงงาน เรื่อง กำหนดแบบรายงานผลการฝึกซ้อมดับเพลิงและฝึกซ้อมอพยพหนีไฟ (ประกาศในราชกิจจานุเบกษา เมื่อ 11 มีนาคม 2556)

6. ประกาศกรมสวัสดิการและคุ้มครองแรงงาน เรื่อง กำหนดมาตรฐานเครื่องดับเพลิงแบบเคลื่อนย้ายได้ (ประกาศราชกิจจานุเบกษา เมื่อ 11 มีนาคม 2556)
7. ประกาศกระทรวงแรงงาน เรื่อง แบบบัตรประจำตัวพนักงานตรวจความปลอดภัย ตามพระราชบัญญัติความปลอดภัย อาชีวอนามัยและสภาพแวดล้อมในการทำงาน พ.ศ. 2554
8. ประกาศกรมสวัสดิการและคุ้มครองแรงงาน เรื่อง กำหนดมาตรฐานอุปกรณ์คุ้มครองความปลอดภัยส่วนบุคคล พ.ศ. 2554
9. ประกาศกรมสวัสดิการและคุ้มครองแรงงาน เรื่อง กำหนดแบบแจ้งการเกิดอุบัติเหตุร้ายแรง หรือการประสบอันตรายจากการทำงาน พ.ศ. 2554
10. ประกาศกรมสวัสดิการและคุ้มครองแรงงาน เรื่อง สัญลักษณ์เตือนอันตราย เครื่องหมายเกี่ยวกับความปลอดภัย อาชีวอนามัย และสภาพแวดล้อมในการทำงาน และข้อความแสดงสิทธิและหน้าที่ของนายจ้างและลูกจ้าง พ.ศ. 2554
11. ประกาศกรมสวัสดิการและคุ้มครองแรงงาน เรื่อง หลักเกณฑ์ วิธีการ และเงื่อนไขการฝึกอบรมผู้บริหาร หัวหน้างาน และลูกจ้าง ด้านความปลอดภัย อาชีวอนามัย และสภาพแวดล้อมในการทำงาน

ประกาศ (ออกตามพระราชบัญญัติคุ้มครองแรงงาน)

1. ประกาศกรมสวัสดิการและคุ้มครองแรงงาน เรื่อง กำหนดมาตรฐานอุปกรณ์คุ้มครองความปลอดภัยส่วนบุคคล พ.ศ. 2554
2. ประกาศกระทรวงแรงงาน เรื่องกำหนดสารเคมีอันตรายที่ให้นายจ้างจัดให้มีการตรวจสอบสภาพของลูกจ้าง พ.ศ. 2552
3. ประกาศกรมสวัสดิการและคุ้มครองแรงงาน เรื่องหลักเกณฑ์ วิธีการ และหลักสูตรการฝึกอบรมความปลอดภัยในการทำงานในที่อับอากาศ พ.ศ. 2549
4. ประกาศกรมสวัสดิการและคุ้มครองแรงงาน เรื่องหลักเกณฑ์และวิธีการขึ้นทะเบียนเป็นหน่วยงานฝึกอบรมการดับเพลิงขั้นต้นหน่วยงานฝึกซ้อมดับเพลิงและหนีไฟ
5. ประกาศกรมสวัสดิการและคุ้มครองแรงงาน เรื่อง หลักเกณฑ์และวิธีการตรวจสอบส่วนประกอบและอุปกรณ์ของลิฟต์ขนส่งวัสดุชั่วคราว ลิฟต์โดยสารชั่วคราว และลิฟต์ที่ใช้ ทั้งขนส่งวัสดุและโดยสารชั่วคราว พ.ศ. 2553

6. ประกาศกรมสวัสดิการและคุ้มครองแรงงาน เรื่องหลักเกณฑ์และวิธีการ การใช้เชือก ลวดสลิง และรอก พ.ศ. 2553
7. ประกาศกรมสวัสดิการและคุ้มครองแรงงาน เรื่อง หลักเกณฑ์และวิธีการฝึกอบรมเจ้าหน้าที่ความปลอดภัยในการทำงาน (ฉบับที่ 2) พ.ศ. 2553
8. ประกาศกรมสวัสดิการและคุ้มครองแรงงาน เรื่อง ชนิดและประเภทเครื่องจักรและอุปกรณ์ที่ใช้ในการทำงานก่อสร้างที่ต้องตรวจรับรองประจำปี

คำสั่ง (ออกตามพระราชบัญญัติความปลอดภัยฯ)

1. คำสั่งกระทรวงแรงงาน ที่ 8/2557 เรื่อง แต่งตั้งพนักงานตรวจความปลอดภัยตามพระราชบัญญัติความปลอดภัย อาชีวอนามัย และสภาพแวดล้อมในการทำงาน พ.ศ. 2554
2. คำสั่งกระทรวงแรงงาน ที่ 123/2554 เรื่อง แต่งตั้งพนักงานตรวจความปลอดภัยตามพระราชบัญญัติความปลอดภัย อาชีวอนามัย และสภาพแวดล้อมในการทำงาน พ.ศ. 2554

คำชี้แจงกระทรวงแรงงาน

1. คำชี้แจงกระทรวงแรงงาน เรื่อง กฎกระทรวงกำหนดมาตรฐานในการบริหารและการจัดการ ด้านความปลอดภัย อาชีวอนามัย และสภาพแวดล้อมในการทำงานเกี่ยวกับความร้อน แสงสว่าง และเสียง พ.ศ. 2549
2. คำชี้แจงกระทรวงแรงงาน เรื่อง กฎกระทรวงกำหนดมาตรฐานในการบริหารและการจัดการ ด้านความปลอดภัย อาชีวอนามัย และสภาพแวดล้อมในการทำงาน พ.ศ. 2549
3. คำชี้แจงกระทรวงแรงงาน เรื่อง กฎกระทรวงกำหนดมาตรฐานในการบริหารและการจัดการ ด้านความปลอดภัย อาชีวอนามัย และสภาพแวดล้อมในการทำงานในที่อับอากาศ พ.ศ. 2547
4. คำชี้แจงกระทรวงแรงงาน เรื่อง กฎกระทรวงกำหนดมาตรฐานในการบริหารและการจัดการ ด้านความปลอดภัย อาชีวอนามัย และสภาพแวดล้อมในการทำงานเกี่ยวกับรังสีชนิดก่อกัมมันตภาพรังสี พ.ศ. 2547
5. คำชี้แจงกระทรวงแรงงาน เรื่อง กฎกระทรวงกำหนดหลักเกณฑ์และวิธีการตรวจสอบสภาพของลูกจ้างและส่งผลการตรวจแก่พนักงานตรวจแรงงาน พ.ศ. 2547

6. คำชี้แจงกระทรวงแรงงาน เรื่อง พระราชบัญญัติความปลอดภัย อาชีวอนามัย และสภาพแวดล้อมในการทำงาน พ.ศ. 2554

กฎหมายของหน่วยงานอื่นที่เกี่ยวข้องกับความปลอดภัย อาชีวอนามัยและสภาพแวดล้อมในการทำงาน

1. พระราชบัญญัติควบคุมอาคาร พ.ศ. 2535
2. พระราชบัญญัติการสาธารณสุข พ.ศ. 2535
3. พระราชบัญญัติส่งเสริมคุณภาพสิ่งแวดล้อมแห่งชาติ พ.ศ. 2535
4. พระราชบัญญัติวัตถุอันตราย พ.ศ. 2535

การฝึกอบรมความปลอดภัยในการทำงาน

การฝึกอบรม คือการกำหนดวิธีการ การปฏิบัติงานอย่างปลอดภัยอย่างสม่ำเสมอ จะต้องดำเนินไปโดยทีมงานด้านความปลอดภัย ซึ่งประกอบไปด้วยบุคลากร ผู้ควบคุม ที่ปรึกษา หรือสมาชิกกลุ่มงานต่างๆ การฝึกอบรมจะต้องจัดทำโดยบุคลากรวิชาชีพด้านความปลอดภัย และบุคลากรที่มีวิชาชีพทางสุขภาพอนามัย หรือผู้เชี่ยวชาญในงานสาขานั้นๆ การฝึกอบรมในหน่วยงานก่อสร้างสามารถแบ่งได้เป็น 2 ส่วน ดังนี้

1. การฝึกอบรมพนักงานใหม่ (Training) ทางบริษัทฯ รับพนักงานหรือช่างเข้ามาทำงานในหน่วยงานก่อสร้าง ซึ่งพนักงานหรือช่างที่เข้ามาทำงานอาจมีประสบการณ์การทำงานจากบริษัทอื่นมาก่อนหรือไม่มีประสบการณ์การทำงานในด้านนั้นๆ ทางบริษัทฯ จะจัดระบบกำหนดนโยบายให้พนักงานหรือช่างเหล่านั้นได้รับการฝึกอบรมเพื่อเพิ่มทักษะความรู้ในด้านงานที่จะปฏิบัติพร้อมกับการทำงานให้เกิดความปลอดภัยควบคู่กันไป

2. การฝึกอบรมพนักงานเก่า (Retraining) เป็นการฝึกอบรมให้พนักงานเก่ามีความตื่นตัวไม่ประมาท ทบทวนความรู้ความชำนาญในงานนั้นๆ ให้เกิดความปลอดภัย การฝึกอบรมพนักงานเก่า อาจะจัดให้มีการฝึกอบรม 1 ครั้ง/เดือน หรือ 1 ครั้ง/3 เดือน ทั้งนี้ขึ้นอยู่กับลักษณะงานและประเภทของงานที่มีความเสี่ยงหรืออาจก่อให้เกิดอุบัติเหตุได้ง่าย ทางบริษัทฯ จะจัดระบบกำหนดนโยบายการฝึกอบรม ตามลักษณะงานและประเภทของงานดังกล่าว

การจัดอบรมในหัวข้อเรื่องปัญหาและอุปสรรคเกี่ยวกับความปลอดภัยในการทำงานให้กับผู้ปฏิบัติงานและเจ้าหน้าที่ความปลอดภัยในหน่วยงาน มีรายละเอียดดังนี้

1. ด้านกฎหมายความปลอดภัยในการทำงาน
2. อบรมด้านการบริหารจัดการในหน่วยงานก่อสร้าง ซึ่งประกอบด้วย
 - ประธานคณะกรรมการความปลอดภัย (ผู้จัดการโครงการ)
 - ผู้ประสานงาน (วิศวกรโครงการ)
 - ผู้สนองนโยบาย (วิศวกรก่อสร้างทุกหน่วยงาน)
 - ผู้ควบคุม (หัวหน้างานทุกหน่วยในการก่อสร้าง)
3. จัดการฝึกอบรมให้ความรู้แก่ลูกจ้างก่อนเข้าทำงาน อบรมพนักงานให้ความรู้เกี่ยวกับวิธีการและขั้นตอนการทำงานที่ถูกต้อง รวมทั้งการปฏิบัติตามกฎหมายและข้อบังคับความปลอดภัย

4. บทบาทหน้าที่ของเจ้าหน้าที่ความปลอดภัย
5. บทบาทของหัวหน้างาน
6. กฎความปลอดภัยในการทำงานก่อสร้าง
7. จัดอบรมพนักงาน หัวหน้างานเกี่ยวกับความรู้ด้านสาธารณสุขและการป้องกันโรค

รายละเอียด หลักสูตร เนื้อหา ของการฝึกอบรมพนักงานเก่า และการฝึกอบรมพนักงานใหม่ จะชี้แจงตามลักษณะงาน และประเภทของงานดังต่อไปนี้

1. งานไม้ งานปูน งานเหล็ก

หัวข้อการฝึกอบรม	ระยะเวลา	ผู้ให้ความรู้	ผู้รับรองหลักสูตร
<ul style="list-style-type: none"> - ทักษะงานช่างไม้ ช่างปูน ช่างเหล็ก - การทำงานบนที่สูง - การใช้อุปกรณ์คุ้มครองความปลอดภัยส่วนบุคคล - การรายงานเมื่อเกิดอุบัติเหตุ - การป้องกันและระงับอัคคีภัย - การปฐมพยาบาลเบื้องต้น 	15 นาที	หัวหน้างาน จป.วิชาชีพ จป.วิชาชีพ จป.วิชาชีพ จป.วิชาชีพ จป.วิชาชีพ	วิศวกรโครงการ

หมายเหตุ : การฝึกอบรมพนักงานเก่า และการฝึกอบรมพนักงานใหม่ 1 ครั้ง/เดือน

2. งานเจียร

หัวข้อการฝึกอบรม	ระยะเวลา	ผู้ให้ความรู้	ผู้รับรองหลักสูตร
<ul style="list-style-type: none"> - การตรวจสอบเครื่องเจียร - การใช้อุปกรณ์คุ้มครองความปลอดภัยส่วนบุคคล - การป้องกันและระงับอัคคีภัย 	15 นาที	จป.วิชาชีพ จป.วิชาชีพ จป.วิชาชีพ	วิศวกรโครงการ

หมายเหตุ : การฝึกอบรมพนักงานเก่า และการฝึกอบรมพนักงานใหม่ 1 ครั้ง/3 เดือน

3. งานขุด

หัวข้อการฝึกอบรม	ระยะเวลา	ผู้ให้ความรู้	ผู้รับรองหลักสูตร
<ul style="list-style-type: none"> - การจัดทำอุปกรณ์ป้องกันการพังทลายในการขุด - การทำงานขุดในเวลากลางวัน - การสังเกตและการตรวจสอบสภาพการเคลื่อนตัวของผนังป้องกันดิน - การปฏิบัติงานร่วมกับการใช้เครื่องจักรขุด - การใช้อุปกรณ์คุ้มครองความปลอดภัยส่วนบุคคล 	15 นาที	วิศวกรโยธา วิศวกรโยธา วิศวกรโยธา จป.วิชาชีพ จป.วิชาชีพ	วิศวกรโครงการ

หมายเหตุ : การฝึกอบรมพนักงานเก่า และการฝึกอบรมพนักงานใหม่ 1 ครั้ง/เดือน

4. งานตัดด้วยแก๊ส (ถังบรรจุความดัน)

หัวข้อการฝึกอบรม	ระยะเวลา	ผู้ให้ความรู้	ผู้รับรองหลักสูตร
<ul style="list-style-type: none"> - การเคลื่อนย้ายท่อลม ท่อแก๊ส อย่างปลอดภัย - การตรวจสอบอุปกรณ์ป้องกันการไหลย้อนกลับของแก๊ส หัวปรับความดันท่อลม สายท่อลม สายท่อแก๊ส ฯลฯ - การใช้อุปกรณ์คุ้มครองความปลอดภัยส่วนบุคคล - การป้องกันและระงับอัคคีภัย 	15 นาที	จป.วิชาชีพ หรือผู้ควบคุมงาน	วิศวกรโครงการ

หมายเหตุ : การฝึกอบรมพนักงานเก่า และการฝึกอบรมพนักงานใหม่ 1 ครั้ง/3 เดือน

5. งานการยกย้ายสิ่งของด้วยรถยกหรือปั้นจั่น

หัวข้อการฝึกอบรม	ระยะเวลา	ผู้ให้ความรู้	ผู้รับรองหลักสูตร
<ul style="list-style-type: none"> - การตรวจสอบสภาพของรถยกหรือปั้นจั่นและอุปกรณ์ประกอบ เช่น ลวดสลิง สายพาน ตะขอเกี่ยว รอยรั่วซึมของระบบไฮดรอลิก ฯลฯ - การควบคุมน้ำหนักพิักัดการยกวัสดุ - การใช้สัญญาณมือในการควบคุม - การผูกมัดสิ่งของที่ยกให้สมดุลและป้องกันการสั่นแกว่งของวัสดุ - รัศมีการทำงานของรถยกหรือปั้นจั่น - การตั้งฐานรากของรถยก หรือปั้นจั่น การตั้งขาทราย การยึดหัดของบูม ฯลฯ - การทำงานของรถยก หรือปั้นจั่นในเวลากลางคืน - การใช้อุปกรณ์คุ้มครองความปลอดภัยส่วนบุคคล 	30 นาที	วิศวกร เครื่องกล จป.วิชาชีพ	วิศวกรโครงการ

หมายเหตุ : การฝึกอบรมพนักงานเก่า และการฝึกอบรมพนักงานใหม่ 1 ครั้ง/3 เดือน

6. งานตอกเสาเข็ม

หัวข้อการฝึกอบรม	ระยะเวลา	ผู้ให้ความรู้	ผู้รับรองหลักสูตร
<ul style="list-style-type: none"> - การทำงานกับเครื่องจักรตอกเสาเข็ม - สภาพของดินหรือฐานรากที่รองรับน้ำหนักของเครื่องตอกเสาเข็ม - รัศมีการทำงานของเครื่องตอกเสาเข็ม - การใช้อุปกรณ์คุ้มครองความปลอดภัยส่วนบุคคล - การตรวจสอบเครื่องตอกเสาเข็ม ลูกตุ้ม สายสลิง น้ำมันเฟือง น้ำมันเกียร์ น้ำมันเบรก สัญญาณเสียง 	30 นาที	วิศวกร เครื่องกล จป.วิชาชีพ ผู้ควบคุมงาน	วิศวกรโครงการ

หมายเหตุ : การฝึกอบรมพนักงานเก่า และการฝึกอบรมพนักงานใหม่ 1 ครั้ง/3 เดือน

7. งานนั่งร้าน

หัวข้อการฝึกอบรม	ระยะเวลา	ผู้ให้ความรู้	ผู้รับรองหลักสูตร
<ul style="list-style-type: none"> - การตรวจสอบสภาพนั่งร้าน กระดานพื้น คานไม้รัดข้าง ค้ำยัน เสา นั่งร้าน รอยต่อ แผงกันตก - การซ่อมนั่งร้านให้อยู่ในสภาพที่ใช้งานได้ - การใช้เชือกหลัก (Main Rope) ที่ใช้กับสายช่วยชีวิต หรือ เข็มขัดนิรภัย - การใช้อุปกรณ์คุ้มครองความปลอดภัยส่วนบุคคล - ความสามารถในการรับน้ำหนักของนั่งร้าน - การป้องกันการตกจากที่สูง - การป้องกันการงานนั่งร้านใกล้สายไฟฟ้า 	30 นาที	วิศวกรโยธา วิศวกรโยธา จป.วิชาชีพ วิศวกรโยธา จป.วิชาชีพ จป.วิชาชีพ	วิศวกรโครงการ

หมายเหตุ : การฝึกอบรมพนักงานเก่า และการฝึกอบรมพนักงานใหม่ 1 ครั้ง/3 เดือน

8. งานเชื่อม

หัวข้อการฝึกอบรม	ระยะเวลา	ผู้ให้ความรู้	ผู้รับรองหลักสูตร
<ul style="list-style-type: none"> - การตรวจสอบตู้เชื่อม ขั้วต่อสายเข้าออก และอุปกรณ์ - บริเวณอันตรายที่ห้ามเชื่อม ที่เปียกชื้น มีสารไวไฟ - การใช้อุปกรณ์คุ้มครองความปลอดภัยส่วนบุคคล - การป้องกันและระงับอัคคีภัย 	20 นาที	จป.วิชาชีพ หรือ ผู้ควบคุมงาน วิศวกรไฟฟ้า วิศวกรไฟฟ้า	วิศวกรโครงการ

หมายเหตุ : การฝึกอบรมพนักงานเก่า และการฝึกอบรมพนักงานใหม่ 1 ครั้ง/3 เดือน

9. งานกำแพงกันดิน

หัวข้อการฝึกอบรม	ระยะเวลา	ผู้ให้ความรู้	ผู้รับรองหลักสูตร
<ul style="list-style-type: none"> - การขุดชนิดให้มีขอบเอียงลาด - การขุดชนิดมีระบบป้องกันขอบหลุม - การใช้อุปกรณ์คุ้มครองความปลอดภัยส่วนบุคคล - การเตรียมสภาพการป้องกันภาวะน้ำใต้ดินหรือน้ำท่วม - การสังเกตสภาพของค้ำยันหลุม ให้อยู่ในสภาพที่ปลอดภัย - การอนุญาตเข้าทำงานในหลุมขุด 	30 นาที	วิศวกรโยธา วิศวกรโยธา วิศวกรโยธา จป.วิชาชีพ จป.วิชาชีพ จป.วิชาชีพ	วิศวกรโครงการ

หมายเหตุ : การฝึกอบรมพนักงานเก่า และการฝึกอบรมพนักงานใหม่ 1 ครั้ง/3 เดือน

10. งานการใช้ไฟฟ้าชั่วคราว

หัวข้อการฝึกอบรม	ระยะเวลา	ผู้ให้ความรู้	ผู้รับรองหลักสูตร
<ul style="list-style-type: none"> - การใช้ไฟฟ้าของเครื่องมือและเครื่องจักรกลต่าง ๆ ในหน่วยงาน เช่น แสงสว่าง ปั๊มน้ำ สว่านมือ เครื่องมือเลื่อย เครื่องตัดเหล็ก ลิฟต์ขนส่ง ตู้เชื่อม เครื่องผสมคอนกรีต ฯลฯ - การต่อสายดินสำหรับเครื่องมือและเครื่องจักรกลเพื่อให้เกิดความปลอดภัย - การเลือกใช้สายไฟฟ้าที่มีฉนวนหุ้ม - การใช้ไฟฟ้าบริเวณที่ชื้นแฉะ - การศึกษาข้อกำหนดระยะห่างของการทำงานใกล้สายไฟฟ้าของเครื่องจักรกล และอุปกรณ์ต่าง ๆ 	30 นาที	วิศวกรไฟฟ้า ผู้ควบคุมงาน และ จป.วิชาชีพ	วิศวกรโครงการ

หมายเหตุ : การฝึกอบรมพนักงานเก่า และการฝึกอบรมพนักงานใหม่ 1 ครั้ง/3 เดือน

หลังจากที่พนักงานหรือช่างได้รับการฝึกอบรมในหัวข้อต่างๆ ทางบริษัทฯ ควรจะต้องทำบัตรรับรองผ่านการฝึกอบรมและรับรองโดยวิศวกรโครงการ ซึ่งเป็นการยืนยันว่า หลักสูตร หัวข้อการอบรม ระยะเวลา เป็นไปตามนโยบายด้านความปลอดภัยในการทำงานของบริษัท ทั้งยังป้องกันมิให้เกิดการสับสนในเรื่องของการฝึกอบรม (Retraining) ในครั้งต่อไป และเมื่อพนักงานหรือช่างที่ได้รับบัตรผ่านการฝึกอบรม จะต้องติดบัตรดังกล่าวตลอดช่วงเวลาปฏิบัติงาน ถ้าหากพนักงานหรือช่างไม่ติดบัตรขณะทำงานหรือยังไม่ได้รับการฝึกอบรมจะไม่มีสิทธิ์ในการปฏิบัติงานนั้นๆ ทั้งนี้เพื่อก่อให้เกิดความปลอดภัยแก่พนักงานและผู้ร่วมงาน

กำหนดมาตรการป้องกันและควบคุมอันตราย

การเกิดอุบัติเหตุทุกครั้งต้องมีสาเหตุ ไม่ใช่เกิดขึ้นเอง และเมื่อเกิดอุบัติเหตุขึ้นแล้วย้อนนำมาซึ่งความสูญเสียต่างๆ ซึ่งสาเหตุของการเกิดอุบัติเหตุในงานก่อสร้าง สามารถแบ่งสาเหตุหลักๆ เป็น 2 สาเหตุ คือ

1. **สาเหตุพื้นฐานของการเกิดอุบัติเหตุ** เช่น ความผิดพลาดของการจัดการ สภาวะทางด้านจิตใจของลูกจ้างไม่เหมาะสม สภาพร่างกายไม่เหมาะสมกับงาน
2. **สาเหตุโดยตรงของการเกิดอุบัติเหตุ** เช่น การกระทำที่ไม่ปลอดภัย หรือการปฏิบัติงานของลูกจ้างที่ไม่ปลอดภัย และสภาพของงานที่ไม่ปลอดภัยหรือสภาพแวดล้อมในสถานที่ที่ไม่ปลอดภัย

การป้องกันอันตรายจากการทำงาน มีหลักป้องกัน 3 ประการ คือ

1. **ป้องกันที่แหล่งกำเนิด** เช่น เครื่องจักร เครื่องมือ วัสดุอุปกรณ์ต่างๆ สภาพแวดล้อมทางด้ายกายภาพและชีวภาพ
2. **การป้องกันที่ทางผ่าน** เป็นมาตรการป้องกันสิ่งที่เป็นอันตราย ไม่ให้เข้าถึงพนักงานและบุคคลที่อยู่รอบโครงการ
3. **การป้องกันที่ตัวบุคคล** เป็นการสวมอุปกรณ์ป้องกันอันตรายส่วนบุคคล ของผู้ปฏิบัติงาน

สำหรับการควบคุมอุบัติเหตุ คือ การรักษาสิ่งของให้อยู่ในสภาพดีใช้งานได้ จัดการสถานที่ทำงานให้เรียบร้อย มีการบังคับบัญชาบุคลากรในหน่วยงานอย่างมีระบบ เพื่อให้เกิดความปลอดภัยในการทำงาน โดยจะต้องมีมาตรการเกี่ยวกับคน เครื่องจักรกล เครื่องมืออุปกรณ์ และการปฏิบัติงานอย่างมีระบบและชัดเจน

เพื่อให้มาตรการดำเนินการดังกล่าวมีการแก้ไขปรับปรุงและให้ได้ผลอย่างมีประสิทธิภาพและประสิทธิผล จำเป็นต้องมีวงจร การวางแผน (Plan) การปฏิบัติ (Do) การตรวจสอบ (Check) และการตรวจติดตาม (Action) ซึ่งทั้งหมดจะอยู่ภายใต้กระบวนการควบคุม โดยมาตรการป้องกันและควบคุมอันตรายและอุบัติเหตุจากการก่อสร้าง ควรมีดังต่อไปนี้

1. การขุด การเจาะ

การขุด การเจาะ เป็นกระบวนการหนึ่งที่เป็นองค์ประกอบสำคัญในการก่อสร้างที่มีการขุดเจาะอยู่เสมอ เช่น การทำฐานราก การสร้างชั้นใต้ดิน การวางท่อระบายน้ำ เป็นต้น การทำงานอาจก่อให้เกิดอันตรายจนเป็นเหตุให้มีผู้เสียชีวิตได้ มาตรการเพื่อความปลอดภัยในการขุด การเจาะ มีดังนี้

- 1) การป้องกันดินพังทลาย ดำเนินการดังนี้
 - 1.1) ป้องกันการพังทลายของดินโดยการกำหนดแนวปฏิบัติด้านความปลอดภัยให้สอดคล้องกับกระบวนการทำงานของงานก่อสร้าง การทำไหล่ลาดเอียง หรือใช้แผ่นโลหะหรือวัสดุอื่นที่มีความแข็งแรงเพียงพอทำเป็นผนังกันหรือค้ำยัน
 - 1.2) ห้ามนำเครื่องจักรกลที่มีน้ำหนักมากมาเข้าใกล้ปากหลุม บ่อหรือคูที่ขุดไว้ รวมทั้งการกองวัสดุที่มีน้ำหนักมากด้วย เว้นแต่จะได้ป้องกันการพังทลายเนื่องจากแรงดันดินไว้แล้ว
 - 1.3) มาตรการที่วิศวกรเป็นผู้กำหนด
- 2) ป้องกันการตกหล่นลงไปในรู หลุม บ่อหรือคูที่ขุดไว้ ดำเนินการดังนี้
 - 2.1) ปิดปากหลุม บ่อหรือคู ด้วยวัสดุที่มั่นคงแข็งแรง
 - 2.2) ทำรั้วหรือราวกันตกสูง 0.90 - 1.10 เมตร โดยรอบ
- 3) ถ้าในรู หลุม บ่อ หรือคู มีสภาพเป็นที่อับอากาศต้องปฏิบัติตามมาตรฐานความปลอดภัยการทำงานในที่อับอากาศ

2. การทำงานในที่อับอากาศ

ที่อับอากาศ หมายถึง ที่มีทางเข้าออกจำกัด มีการระบายอากาศตามธรรมชาติไม่เพียงพอที่จะทำให้อากาศภายในอยู่ในสภาพถูกสุขลักษณะและปลอดภัยจากสารพิษ หรือขาดออกซิเจน เช่น บ่อ หลุม ถ้ำ อุโมงค์ ห้องใต้ดิน เป็นต้น มาตรการเพื่อความปลอดภัยในการทำงานในที่อับอากาศมีดังนี้

- 1) ปิดป้าย “ที่อับอากาศ อันตราย ห้ามเข้า” ไว้ที่ปากทางเข้า-ออก ให้มองเห็นได้อย่างชัดเจน
- 2) ควบคุมไม่ให้ผู้ไม่มีหน้าที่เกี่ยวข้องเข้าไปในสถานที่ทำงาน
- 3) ก่อนเข้าปฏิบัติงาน ต้องปฏิบัติ ดังนี้
 - 3.1) ตรวจสอบปริมาณก๊าซออกซิเจน สารเคมี และสิ่งปนเปื้อนในอากาศ หากพบว่าอาจจะไม่ปลอดภัยให้ทำการระบายอากาศหรือจัดสภาพที่ไม่ปลอดภัยนั้นให้อยู่ในสภาพที่ปลอดภัยก่อน

- 3.2) จัดให้มีอุปกรณ์ช่วยหายใจ เข็มขัดนิรภัย สายชูชีพ และอุปกรณ์คุ้มครองด้านความปลอดภัยส่วนบุคคลอื่นๆ ที่เหมาะสม
- 4) ในขณะที่มีลูกจ้างทำงานต้องปฏิบัติ ดังนี้
 - 4.1) ตรวจสอบสภาพอากาศเป็นระยะๆ และจัดการให้อยู่ในสภาพที่ปลอดภัยตลอดเวลา
 - 4.2) จัดให้ผู้ช่วยเหลืออยู่ปากทางเข้า-ออก ตลอดเวลา และต้องสามารถติดต่อสื่อสารกับผู้ที่อยู่ภายในได้ด้วย
 - 4.3) ผู้ช่วยเหลือจะต้องมีความรู้ความสามารถในการช่วยเหลือผู้ประสบภัยและมีอุปกรณ์ช่วยชีวิตที่เหมาะสมตามลักษณะงาน โดยเฉพาะอย่างยิ่งเครื่องช่วยหายใจ
- 5) ห้ามสูบบุหรี่หรือพกพาอุปกรณ์สำหรับจุดไฟหรือติดไฟเข้าไป หากจำเป็นต้องนำเข้าไปต้องมีมาตรการดูแล ควบคุมเป็นพิเศษ
- 6) การทำงานต้องมีมาตรการควบคุมและป้องกันอันตรายที่เหมาะสมเป็นพิเศษ ได้แก่
 - 6.1) งานที่ก่อให้เกิดความร้อนหรือประกายไฟ เช่น งานเชื่อม การย้ำหมุด การเจาะ การขัด การตัดโลหะ การจุดไฟ เป็นต้น บริเวณนั้นต้องไม่มีสารไวไฟหรือติดไฟง่าย
 - 6.2) งานพ่นสีหรือทาสีที่ใช้น้ำมันชนิดระเหยได้ในบริเวณนั้นต้องปราศจากความร้อนหรือประกายไฟ ควบคุมไอระเหยไม่ให้เกินค่ามาตรฐานและจัดให้มีการระบายอากาศอย่างเพียงพอ
- 7) ติดตั้งอุปกรณ์ดับเพลิงที่เหมาะสมกับวัตถุเชื้อเพลิง โดยเฉพาะอย่างยิ่งบริเวณที่มีการทำงานที่ก่อให้เกิดการลุกไหม้ เช่น การเชื่อม การตัดโลหะ เป็นต้น ทั้งนี้ ลูกจ้างต้องได้รับการฝึกอบรมเกี่ยวกับการใช้อุปกรณ์ดับเพลิงอย่างถูกต้องและมีประสิทธิภาพ
- 8) ผู้ปฏิบัติงานในที่อับอากาศจะต้องได้รับการอบรมตามที่กฎหมายกำหนด

3. การทำเสาเข็ม

งานเสาเข็มในปัจจุบัน การก่อสร้างจะพิจารณาเลือกวิธีการก่อสร้างตามสภาพของสถานที่ก่อสร้าง 2 วิธี คือ งานเสาเข็มเจาะ และงานเสาเข็มตอก ซึ่งการก่อสร้างดังกล่าวถือว่าเป็น “เขตอันตราย” มาตรการเพื่อความปลอดภัยในการทำเสาเข็ม มีดังนี้

การทำเสาเข็มเจาะ

- 1) การปฏิบัติงานในหลุมเจาะให้ปลอดภัย ต้องปฏิบัติ ดังนี้
 - 1.1) การลงไปหลุมเจาะต้องอยู่ในการควบคุมดูแลของวิศวกร
 - 1.2) การทำงานในรูเจาะ ซึ่งสภาพเป็นที่อับอากาศต้องปฏิบัติตามมาตรฐานความปลอดภัยในการทำงานในที่อับอากาศ
- 2) ต้องป้องกันการตกลงไปในรูเจาะโดยการปิดปากรูเจาะด้วยวัสดุที่แข็งแรงหรือทำรั้วหรือราวปิดกั้น

การตอกเสาเข็ม

- 1) กว้าน หรือส่วนที่หมุนได้ของเครื่องตอกเสาเข็มต้องมีการปิดครอบ เพื่อป้องกันการหนีหรือดีด
- 2) การป้องกันการถูกลูกตุ้มทับมือ
 - 2.1) ผู้ควบคุมเครื่องตอกเสาเข็มต้องสามารถมองเห็นการตอกเสาเข็มได้อย่างชัดเจน ไม่มีสิ่งกีดขวางหรือบังสายตา
 - 2.2) การเปลี่ยนหมวกครอบหัวเสาเข็ม ต้องปฏิบัติดังนี้
 - 2.2.1) ต้องหยุดลูกตุ้มไว้ ณ ตำแหน่งที่ปลอดภัย
 - 2.2.2) เมื่อเปลี่ยนหมวกครอบหัวเสาเข็มแล้วต้องให้ผู้ทำหน้าที่เปลี่ยนหมวกหัวเสาเข็มออกพ้นจากรางนำส่งก่อนจึงตอกเสาเข็มต่อไปได้
- 3) การป้องกันลูกตุ้มหลุด
 - 3.1) จัดให้มีแผ่นเหล็กเหนียวหรือลูกกลิ้งเหนียวรองรองเพื่อป้องกันไม่ให้เชือกหลุดหลุดจากร่องรอง
 - 3.2) ยึดปลายสลักลูกตุ้มให้มั่นคงแข็งแรงเพียงพอต่อการป้องกันไม่ให้สลักหลุดออกได้
- 4) ก่อนเริ่มการตอกเสาเข็ม ผู้ควบคุมงานต้องตรวจสอบอุปกรณ์ยก รางเลื่อน แม่แรง และส่วนประกอบอื่นๆ ของเครื่องตอกเสาเข็ม
- 5) การป้องกันเสาเข็มหัก

- 5.1) ผู้ควบคุมเครื่องตอกเสาเข็มต้องมีความรู้ ความสามารถอย่างเพียงพอและผ่านการฝึกอบรมเกี่ยวกับการควบคุมบังคับเครื่องตอกเสาเข็ม
- 5.2) การยกเสาเข็มขึ้นตั้งบนรางนำส่งเสาเข็มต้องผูกยึดเสาเข็ม ณ ตำแหน่งที่วิศวกรผู้ออกแบบได้กำหนดไว้
- 6) สถานที่ทำงานของผู้ควบคุมเครื่องตอกเสาเข็มต้องมีโครงสร้างเหล็กและหลังคาซึ่งสามารถป้องกันการตกหล่นของวัสดุได้
- 7) การป้องกันการตกจากที่สูง
 - 7.1) ห้ามยืนบนเสาเข็มในขณะที่ยกเสาเข็มตั้งบนรางนำส่ง
 - 7.2) การขึ้นไปทำงานบนโครงสร้างเครื่องตอกเสาเข็มต้องป้องกันการตกหล่นของพนักงาน เช่น การใช้เข็มขัดนิรภัยพร้อมสายช่วยชีวิต
- 8) การตอกเสาเข็มที่มีรูกลวงด้านในจะต้องป้องกันไม่ให้คนตกลงไปในรูได้
- 9) การป้องกันเครื่องตอกเสาเข็มล้ม
 - 9.1) การติดตั้ง ประกอบ ทดสอบ ซ่อมบำรุง และตรวจสอบให้ปฏิบัติตามผู้ผลิตกำหนด หรือตามที่วิศวกรกำหนด ซึ่งได้ทำไว้เป็นลายลักษณ์อักษร
 - 9.2) จัดทำพื้นให้มั่นคงแข็งแรง เพียงพอต่อการรับน้ำหนักของเครื่องตอกเสาเข็ม เพื่อมิให้เครื่องตอกเสาเข็มล้มและให้คำนึงถึงการอ่อนตัวของดินเมื่อเปิกน้ำด้วย โดยเฉพาะอย่างยิ่งเมื่อฝนตก
- 10) การทำงานใกล้สายไฟฟ้าแรงสูงต้องมีระยะห่างดังนี้
 - 10.1) สายไฟฟ้ามีแรงดันไม่เกิน 50 กิโลโวลต์ ระยะห่างไม่น้อยกว่า 3 เมตร
 - 10.2) สายไฟฟ้ามีแรงดันเกิน 50 กิโลโวลต์ ระยะห่างต้องเพิ่มจากข้อ 10.1) อีก 1 เซนติเมตร สำหรับแรงดันไฟฟ้าที่เพิ่มอีก 1 กิโลโวลต์

4. การใช้ปั้นจั่น

ปั้นจั่นหรือเครน (Crane) หมายถึง เครื่องจักรกลที่ใช้ยกสิ่งของขึ้นลงตามแนวดิ่งและเคลื่อนย้ายสิ่งของเหล่านั้นในลักษณะแวนลอยไปตามแนวราบ

ปั้นจั่นที่นำมาใช้ในงานก่อสร้าง มี 2 ชนิด คือ ชนิดที่ตั้งอยู่กับที่ (Stationary Crane) และปั้นจั่นชนิดเคลื่อนที่ (Mobile Crane) เป็นปั้นจั่นที่ติดตั้งบนยานพาหนะซึ่งสามารถเคลื่อนย้ายไปทำงานในที่ต่าง ๆ ได้ มาตรการเพื่อความปลอดภัยในการทำงานกับปั้นจั่น มีดังนี้

1) การป้องกันปั้นจั่นหักหรือล้ม

- 1.1) การติดตั้ง ประกอบ ทดสอบ ซ่อมบำรุง การตรวจสอบและการใช้งานให้ปฏิบัติตามผู้ผลิตกำหนด ถ้าไม่มีข้อกำหนดของผู้ผลิตให้วิศวกรเป็นผู้กำหนด
 - 1.2) ติดป้ายบอกน้ำหนักยกที่ปลอดภัยไว้ที่ปั้นจั่นและจัดให้มีสัญญาณเตือนเมื่อยกของหนักเกินข้อกำหนด
 - 1.3) ผู้ควบคุมปั้นจั่นต้องได้รับการฝึกอบรม และจัดให้มีการอบรมทบทวนเป็นระยะๆ
 - 1.4) ข้อปฏิบัติสำหรับปั้นจั่นชนิดอยู่กับที่
 - 1.4.1) ฐานที่ติดตั้งปั้นจั่นต้องมั่นคงและปลอดภัย โดยมีวิศวกรรับรอง
 - 1.4.2) การทำงานบนแขนของปั้นจั่นต้องมีราวกันตก ณ บริเวณที่ปฏิบัติงานนั้นๆ และต้องสวมใส่เข็มขัดนิรภัยและสายช่วยชีวิตตลอดเวลาที่ปฏิบัติงาน
 - 1.5) ข้อปฏิบัติสำหรับปั้นจั่นชนิดเคลื่อนที่
 - 1.5.1) ดินข้างจะต้องทางออกให้สุด
 - 1.5.2) พื้นรองรับต้องมั่นคงเพียงพอต่อการรับน้ำหนัก
 - 1.5.3) การใช้แขนต่อต้องมีอุปกรณ์ป้องกันแขนต่อไม่ให้อยู่ห่างจากแนวเส้นตรงของแขนปั้นจั่นเกินกว่า 5 องศา
 - 1.5.4) ป้องกันไม่ให้บุคคลใดเข้ามาในรัศมีการหมุนของปั้นจั่น
 - 1.6) ส่วนที่เคลื่อนที่หรือหมุนได้ของปั้นจั่นต้องห่างจากสิ่งก่อสร้างหรือวัตถุอื่นไม่น้อยกว่า 50 เซนติเมตร
- 2) ส่วนที่เคลื่อนที่หรือหมุนได้ของปั้นจั่นต้องห่างจากสิ่งก่อสร้างหรือวัตถุอื่นๆ ไม่น้อยกว่า 50 เซนติเมตร
- 3) การป้องกันวัสดุตกหล่นหรือเหวี่ยงกระแทก
- 3.1) ผู้บังคับปั้นจั่นต้องปฏิบัติตามคำสั่งของผู้มีหน้าที่ให้สัญญาณเท่านั้น สัญญาณที่ใช้ต้องเข้าใจได้ระหว่างผู้ให้สัญญาณกับผู้บังคับปั้นจั่น กรณีที่ใช้สัญญาณมือ ให้ปฏิบัติตามมาตรฐานที่กำหนด

3.2) การยกวัสดุ

- 3.2.1) วัสดุที่ยกต้องไม่หนักเกินอัตราที่กำหนด
- 3.2.2) การยกวัสดุต้องไม่ทำให้เกิดการกระตุกจากแรงเหวี่ยง ซึ่งอาจจะทำให้เชือก ลวดขาดหรือแขนปั้นจั่นหัก
- 3.2.3) วัสดุที่ยกต้องผูกมัดอย่างแน่นหนา มั่นคง และถูกวิธี
- 3.2.4) การเคลื่อนย้ายวัสดุที่จะกระทำได้ต่อเมื่อสามารถมองเห็นวัสดุนั้นหรือได้รับ แจ้งจากผู้ให้สัญญาณ
- 3.2.5) การเริ่มยกครั้งแรกต้องยกขึ้นช้า ๆ หรือยกขึ้นเพียงเล็กน้อยก่อน เพื่อทดสอบ ความสมดุลของวัสดุที่ยก และความสามารถในการยกต้องไม่เกินพิกัด
- 3.2.6) การยกวัสดุขึ้นลง และเคลื่อนย้ายในแนวราบในแต่ละทิศทางต้องไม่กระทำ พร้อมกันในคราวเดียวกัน เนื่องจากจะทำให้หน่วยแรงเพิ่มขึ้น
- 3.2.7) ห้ามใช้ลากวัสดุสิ่งของ ให้ใช้เฉพาะการยกในแนวตั้งเท่านั้น
- 3.2.8) ห้ามยกวัสดุสิ่งของข้ามหรือเหนือศีรษะผู้อื่น

3.3) เมื่อหยุดหรือเลิกใช้ปั้นจั่นให้ปฏิบัติ ดังนี้

- 3.3.1) วางวัสดุที่ยกค้างอยู่ลงกับพื้น
- 3.3.2) ม้วนเชือกกลวด เก็บตะขอไว้บนสุด
- 3.3.3) ใส่เบรคหรือล็อคล้อส่วนที่เคลื่อนไหวได้
- 3.3.4) ปลดสวิตช์ใหญ่ที่จ่ายไฟฟ้าให้กับปั้นจั่น

4) การป้องกันไฟฟ้าช็อต

- 4.1) การทำงานใกล้สายไฟฟ้าแรงสูงที่ไม่มีฉนวนหุ้ม ต้องมีระยะห่าง ดังนี้
 - 4.1.1) แรงดันไฟฟ้าไม่เกิน 50 โวลต์ ส่วนของปั้นจั่นหรือวัสดุที่ยกต้องห่างจาก สายไฟฟ้าไม่น้อยกว่า 3 เมตร
 - 4.1.2) แรงดันไฟฟ้าไม่เกิน 5 โวลต์ ระยะห่างต้องเพิ่มขึ้นจากข้อ 4.1.1) อย่างน้อย 1 เซนติเมตร ต่อแรงดันไฟฟ้าที่เพิ่มขึ้น 1 กิโลโวลต์
- 4.2) การเคลื่อนย้ายปั้นจั่นชนิดเคลื่อนที่ได้ (Mobile crane) โดยไม่ยกวัสดุและไม่ลดแขน ปั้นจั่นลง ระยะห่างระหว่างปั้นจั่นกับสายไฟฟ้า เป็นดังนี้
 - 4.2.1) แรงดันไฟฟ้าไม่เกิน 50 กิโลโวลต์ ระยะห่างต้องไม่น้อยกว่า 1.25 เมตร

4.2.2) แรงดันไฟฟ้า 50-345 กิโลโวลต์ ระยะห่างต้องไม่น้อยกว่า 3 เมตร

4.2.3) แรงดันไฟฟ้าเกิน 345 กิโลโวลต์ และไม่เกิน 750 กิโลโวลต์ ระยะห่างต้องไม่น้อยกว่า 5 เมตร

5) การป้องกันการตกหล่นจากบันได

5.1) ห้ามไม่ให้ผู้ใดโดยสารขึ้นไปพร้อมกับวัสดุที่ยกขึ้นไป เว้นแต่บางลักษณะงานที่จะต้องมีการที่ปลอดภัยและเหมาะสม

5.2) พื้นและทางเดินบนบันไดต้องเป็นชนิดกันลื่น

6) การใช้เชือกถ่วงหรือถ่วงสลิงให้ปฏิบัติตามมาตรฐานการใช้เชือกถ่วง

7) ห้ามดัดแปลงหรือแก้ไขส่วนใดส่วนหนึ่งของบันไดซึ่งอาจทำให้บันไดมีความปลอดภัยน้อยลง เว้นแต่จะได้รับความยินยอมจากผู้ผลิต หรือได้รับการรับรองจากวิศวกรว่าส่วนความปลอดภัยไม่ลดน้อยกว่าเดิม

8) การตรวจสอบต้องดำเนินการอย่างน้อยทุก 3 เดือน และให้วิศวกรรับรองผลการตรวจสอบ หากพบว่าบันไดชำรุดต้องปรับปรุงแก้ไขก่อนใช้งาน แต่อย่างไรก็ตามควรจัดให้มีการตรวจสอบในลักษณะการตรวจทั่วไปเป็นครั้งคราวเพื่อดูความบกพร่องเล็กๆ น้อยๆ ก่อนจะลุกลามเป็นสาเหตุใหญ่ต่อไป

9) จัดทำข้อบังคับการทำงานเกี่ยวกับบันไดและจัดทำคู่มือการใช้บันไดเป็นภาษาไทย ให้ผู้ควบคุมบันไดศึกษาและปฏิบัติตาม

10) ติดตั้งเครื่องดับเพลิงแบบมือถือไว้ที่ห้องบังคับบันไดและตรวจสอบเครื่องดับเพลิงตามที่ถูกผู้ผลิตกำหนดหรือทุก 6 เดือน

11) บริเวณที่ใช้บันไดต้องปราศจากสารไวไฟ

5. การใช้นั่งร้าน

นั่งร้าน หมายถึง อุปกรณ์ที่นำมาใช้เพื่อการสนับสนุนการปฏิบัติงานในที่สูงจากพื้นดินหรือส่วนของอาคารหรือส่วนของงานก่อสร้าง โดยเป็นโครงสร้างในลักษณะชั่วคราว ซึ่งอาจจะติดตั้งจากพื้นหรือแขวนลอยก็ได้ มาตรการเพื่อความปลอดภัยในการใช้นั่งร้าน ได้แก่

1) การป้องกันการพังทลาย

- 1.1) การสร้าง ประกอบหรือติดตั้ง นั่งร้านเสาเรียงเดียว เสาเรียงคู่ นั่งร้านแขวน หรือนั่งร้านแบบกระเช้า ต้องให้วิศวกรเป็นผู้คำนวณออกแบบและกำหนดรายละเอียดต่างๆ ยกเว้น นั่งร้านเสาเรียงเดียวสำหรับงานทาสีสูงไม่เกิน 7 เมตร นั่งร้านเสาเรียงคู่ไม่เกิน 21 เมตร ดำเนินการได้โดยไม่ต้องมีวิศวกรเป็นผู้คำนวณออกแบบ ถ้าปฏิบัติตามมาตรฐานที่กำหนดไว้ในกฎหมาย
- 1.2) ตรวจสอบนั่งร้านทุกวัน เช่น ข้อต่อ ค้ำยัน จุดตรึงยึดพื้น รอยแตกของเนื้อไม้ รวากันตก สลักเกลียว เชือกถวด เป็นต้น หากพบส่วนที่ชำรุดต้องปรับปรุงแก้ไข แต่การชำรุดนั้นทำให้นั่งร้านไม่ปลอดภัยต้องหยุดการใช้นั่งร้านจนกว่าจะแก้ไขแล้วเสร็จ
- 1.3) นั่งร้านแบบกระเช้า ต้องมีการตรวจสอบอุปกรณ์ ดังนี้
 - 1.3.1) กรณีใช้มอเตอร์ขับเคลื่อนด้วยไฟฟ้า ต้องจัดให้มีเบรคที่ 2 เพื่อความปลอดภัยในกรณีที่เบรคแรกไม่ทำงาน และมีกลไกที่จะปลดเบรคนำตัวกระเช้าลงสู่พื้นดินได้โดยปลอดภัย
 - 1.3.2) ต้องมีเชือกถวดสำรองสำหรับใช้กับตัวจับเชือกถวด ในกรณีเชือกถวดที่ใช้กับมอเตอร์ขาด

2) การป้องกันการพลัดตกจากนั่งร้าน

- 2.1) พื้นของนั่งร้านต้องยึดติดกับโครงสร้างของนั่งร้านให้แน่น โดยมีความกว้างไม่น้อยกว่า 35 เซนติเมตร และไม่ลื่น
- 2.2) จัดให้มีราวกันตกที่มั่นคงแข็งแรง สูงระหว่าง 0.90 - 1.10 เมตร
- 2.3) จัดให้ลูกจ้างสวมใส่เข็มขัดนิรภัยและสายช่วยชีวิตขณะปฏิบัติงาน
- 2.4) นั่งร้านชนิดที่มีล้อเลื่อน ต้องมีห้ามล้อที่สามารถป้องกันนั่งร้านเคลื่อนที่ในขณะที่ทำงานบนนั่งร้าน

3) การป้องกันวัสดุตกหล่น

- 3.1) พื้นนั่งร้านต้องมีขอบป้องกันวัสดุตกหล่นสูงไม่น้อยกว่า 7 เซนติเมตร จากพื้นของนั่งร้าน
- 3.2) จัดให้มีผ้าใบหรือวัสดุอื่นโดยการคลุมด้านนอกของนั่งร้าน (สำหรับนั่งร้านเสาเรียงคู่) และบริเวณเหนือทางเดิน (ยกเว้นเสาเรียงเดียว)

- 3.3) กรณีมีการทำงานบนนั่งร้านหลายชั้นพร้อมกัน ต้องป้องกันการตกหล่นของวัสดุให้กับผู้ปฏิบัติงานที่อยู่ชั้นล่าง โดยการติดตั้งตาข่ายหรือผ้าใบหรือวัสดุอื่น
- 3.4) อบรมผู้ปฏิบัติงานให้ทราบถึงวิธีการใช้งานที่ถูกต้องปลอดภัย และควบคุมให้ปฏิบัติอย่างถูกต้อง

6. การใช้ลิฟต์

ลิฟต์ที่นำมาใช้งานก่อสร้าง มี 2 ประเภท ได้แก่ ลิฟต์ขนส่งวัสดุชั่วคราวและลิฟต์โดยสารชั่วคราว มาตรการเพื่อความปลอดภัยในการใช้ลิฟต์ มีดังนี้

- 1) การประกอบ ติดตั้ง การใช้ การซ่อมบำรุง และการตรวจสอบ จะต้องปฏิบัติตามผู้ผลิตกำหนด ถ้าไม่มีต้องให้วิศวกรกำหนด
- 2) จัดให้มีการตรวจสอบส่วนประกอบและอุปกรณ์ของลิฟต์โดยผู้ควบคุมลิฟต์ทุกวัน
- 3) หอลิฟต์ให้ยึดค้ำยันหรือตรึงกับพื้นดินหรือตัวอาคารหรือโครงสร้างสิ่งก่อสร้างให้มั่นคงแข็งแรง ทั้งนี้ห้ามยึดโยงกับนั่งร้าน
- 4) ปิดป้ายบอกน้ำหนักบรรทุกสูงสุด สำหรับลิฟต์ขนส่งวัสดุและจำนวนผู้โดยสารสูงสุด สำหรับลิฟต์โดยสาร
- 5) การจัดวางวัสดุต้องตรวจสอบให้แน่ใจว่าวัสดุจะไม่ไปขัดกับโครงหอลิฟต์ ถ้ามีล้อเลื่อน ต้องป้องกันการเลื่อนไถลของล้อเลื่อน
- 6) ต้องจัดวาง หรือมัดวัสดุให้ปลอดภัยเพื่อป้องกันการตกหล่นจากตัวลิฟต์
- 7) ทางเดินเชื่อมระหว่างตัวลิฟต์กับสิ่งก่อสร้างต้องจัดทำราวกันตกสูง 0.90 - 1.10 เมตร พื้นมีขอบอย่างน้อย 7 เซนติเมตร เพื่อป้องกันของตกหล่น และจัดทำประตูหรือสิ่งขวางกั้นทางเดิน โดยห่างจากโครงหอลิฟต์ไม่น้อยกว่า 60 เซนติเมตร
- 8) ห้ามไม่ให้บุคคลใดโดยสารกับลิฟต์ขนส่งวัสดุชั่วคราว
- 9) กรณีติดตั้งลิฟต์ไว้นอกหอลิฟต์ ให้ทำรั้วห่างจากตัวลิฟต์ไม่น้อยกว่า 50 เซนติเมตร และสูงไม่น้อยกว่า 2 เมตร จากพื้นหอลิฟต์ยกเว้นทางเข้า - ออก

7. การทำงานบนที่สูง

ในงานก่อสร้างมีการทำงานบนที่สูงหรือมีลักษณะโดดเดี่ยวซึ่งมีความเสี่ยงต่อการพลัดตกลงมาได้ เช่น การปฏิบัติงานบนเสา ตอม่อ โครงสร้างของบันจัน โครงสร้างเครื่องตอกเสาเข็ม โครงสร้างของสิ่งก่อสร้างริมขอบอาคาร ปล่อยและช่องเปิด เป็นต้น มาตรการเพื่อความปลอดภัยในการทำงานบนที่สูง ได้แก่

- 1) ปล่อย ช่องเปิด ขอบอาคารหรือสถานที่ที่ลูกจ้างอาจพลัดตกลงไปได้ จะต้องจัดทำฝาปิด หรือรั้วกัน (สูง 0.90 - 1.10 เมตร) ที่มั่นคงแข็งแรง
- 2) ห้ามให้ลูกจ้างปฏิบัติงานบนที่ลาดชันเกิน 3 องศา
- 3) การทำงานบนที่สูงจากพื้นเกิน 2 เมตร ต้องจัดให้ใช้นั่งร้าน
- 4) การทำงานในสถานที่ที่มีลักษณะโดดเดี่ยวที่อาจตกลงลงมาได้ง่าย เช่น บนเสา ริมขอบอาคาร โครงสร้างของสิ่งก่อสร้าง โครงสร้างของเครื่องตอกเสาเข็ม เป็นต้น ต้องจัดให้มีการป้องกันการตกลงของลูกจ้าง เช่น ทำราวกันตก (สูง 0.90 - 1.10 เมตร) หรือให้ใช้เข็มขัดนิรภัยพร้อมสายช่วยชีวิต
- 5) บันไดพาต หรือบันไดไต่ชนิดเคลื่อนย้ายได้ ลูกบันไดต้องกว้างไม่น้อยกว่า 30 เซนติเมตร ต้องตรึงหรือยึดป้องกันการลื่นไถล
- 6) บันไดไต่ชนิดตรึงอยู่กับที่ ถ้าบันไดสูงเกิน 10 เมตร ขึ้นไป ต้องจัดให้ทำโครงบันได
- 7) ขาหยั่งหรือม้ายืนที่ใช้ในการปฏิบัติงาน ขาแต่ละข้างต้องทำมุมกับพื้นราบเท่ากันโดยให้อยู่ระหว่าง 60 - 70 องศา
- 8) ทางเดินชั่วคราวที่ยกระดับสูงตั้งแต่ 1.50 เมตร ขึ้นไป พื้นจะต้องกว้างไม่น้อยกว่า 45 เซนติเมตร ตลอดทางเดินต้องไม่มีสิ่งกีดขวางและไม่ลื่น และนี้ต้องจัดให้มีราวกันตกสูง 0.90 - 1.10 เมตร

8. การป้องกันวัสดุตกหล่น

ในงานก่อสร้างมักจะมีเศษวัสดุต่างๆ จำนวนมากและมีอุบัติเหตุจากการตกหล่นของวัสดุเหล่านั้นเสมอ มาตรการเพื่อความปลอดภัยในการป้องกันวัสดุตกหล่น มีดังนี้

- 1) การขนย้ายวัสดุขึ้นไปใช้งานบนที่สูงต้องผูกมัดให้มั่นคงแข็งแรง ถ้าเป็นวัสดุชิ้นเล็ก ๆ ให้บรรจุในกระบะหรือภาชนะอื่นๆ ทั้งนี้ต้องบรรจุทุกในปริมาณที่พอเหมาะไม่ทำให้วัสดุนั้นตกลงมาได้

- 2) การล่ำเลียงวัสดุลงมาจากที่สูงต้องจัดทำราว ปุ่ม หรือใช้เครื่องมือการล่ำเลียงจากที่สูง เช่น ปั้นจั่น รอก เป็นต้น กรณีจำเป็นต้องเทหรือสาดวัสดุลงมาจะต้องให้ลูกจ้างออกไปให้พ้นจากรัศมีที่วัสดุอาจจะกระเด็นไปถึงได้
- 3) บริเวณพื้นที่ปฏิบัติงานต้องป้องกันไม่ให้วัสดุตกหล่น เช่น ทำขอบสูงไม่น้อยกว่า 7 เซนติเมตร ปิดคลุมหรือรองรับด้วยแผ่นกัน ผ้าใบ หรือตาข่าย
- 4) การวางหรือกองวัสดุบนพื้นที่ยกกระดานต้องมั่นคงเพียงพอที่จะไม่ร่วงหล่นลงมา

9. การใช้ไฟฟ้า

การใช้ไฟฟ้าในงานก่อสร้างส่วนใหญ่เป็นการติดตั้งในลักษณะชั่วคราว จึงมีความเสี่ยงที่สายไฟฟ้าและอุปกรณ์จะชำรุดเสียหายได้ มาตรการเพื่อความปลอดภัยในการใช้ไฟฟ้า มีดังนี้

- 1) จัดให้มีแผนผังการจ่ายกระแสไฟฟ้า และปรับปรุงให้ถูกต้องตลอดเวลา
- 2) แผนผังวิทย์
 - 2.1) ติดตั้งในตู้ที่มีฝาปิด ซึ่งทำด้วยวัสดุทนไฟและไม่ดูดความชื้น ถ้าเป็นโลหะต้องติดตั้งสายดินด้วย
 - 2.2) การติดตั้งต้องติดตั้งให้มั่นคงแข็งแรงเพียงพอต่อการปลดหรือสับวิทย์
 - 2.3) ติดตั้งไว้ ณ สถานที่ที่สามารถเข้าถึงได้โดยง่ายและสะดวก ทั้งนี้ ต้องไม่มีวัสดุไวไฟหรือติดไฟง่ายอยู่ใกล้กับแผนผังวิทย์
 - 2.4) จัดให้มีอักษรกำกับบอกถึงวงจรวิทย์นั้นควบคุมอยู่
- 3) ติดตั้งเครื่องตัดกระแสทั้งวงจรไฟฟ้าหลัก และวงจรไฟฟ้ารอง
- 4) สายไฟฟ้าต้องเป็นชนิด และขนาดที่เหมาะสมกับการใช้งาน
- 5) การต่อสายไฟฟ้าต้องต่อให้แน่นโดยการบีบอัดแล้วพันด้วยเทปสำหรับต่อสายไฟฟ้าให้เรียบร้อย หรืออาจต่อโดยใช้สลักเกลียวหรือวิธีอื่นๆ ที่ปลอดภัยเพียงพอ
- 6) การเดินสายไฟให้ใช้วิธีแขวนลอยหรือฝังดินหรือวางกับพื้น กรณีฝังดินหรือวางกับพื้นต้องใช้สายไฟฟ้าชนิดกันน้ำ เช่น NNY หรือ VCT และต้องป้องกันความเสียหายที่อาจเกิดจากเครื่องจักรกลหรือการกระทบกระแทกของวัสดุต่างๆ
- 7) ห้ามใช้ลวดทองแดงแทนฟิวส์

- 8) อุปกรณ์ไฟฟ้าชนิดเคลื่อนย้ายได้ เช่น สว่าน กบ เลื่อยวงเดือน ฯลฯ สายไฟฟ้าต้องยาวเป็นเส้นเดียวตลอด ห้ามต่อสายไฟฟ้า และต้องเป็นสายไฟฟ้าชนิดมีฉนวนหุ้ม 2 ชั้น ถ้าเปลือกนอกของอุปกรณ์ไฟฟ้าเป็นโลหะต้องต่อสายดิน ยกเว้นอุปกรณ์นั้นเป็นชนิดที่มีฉนวนหุ้ม 2 ชั้น
- 9) อุปกรณ์ไฟฟ้าที่อยู่ในบริเวณที่อาจมีไอระเหยของสารไวไฟต้องใช้ชนิดที่ป้องกันการระเบิด
- 10) ตรวจสอบอุปกรณ์ไฟฟ้าทุกวัน ถ้าพบว่าชำรุดให้รีบปรับปรุงแก้ไขทันที
- 11) ในการซ่อมแซม ติดตั้งอุปกรณ์ไฟฟ้าต้องสับสวิตช์ทุกครั้งและปิดป้าย “ห้ามสับสวิตช์” ไว้ที่สวิตช์นั้นด้วย
- 12) บริเวณที่อาจมีอันตรายจากกระแสไฟฟ้า ให้ปิดป้ายเตือนอันตรายไว้ด้วย

10. การป้องกันและระงับอัคคีภัย

ความเสี่ยงต่อการเกิดเหตุเพลิงไหม้ในงานก่อสร้าง จะปรากฏตั้งแต่ระยะการก่อสร้างโครงสร้าง ซึ่งมี การนำไม้แบบ น้ำมันเชื้อเพลิงและระบบไฟฟ้ามาใช้งาน แต่ความเสี่ยงจะมีมากขึ้นเมื่อมีงานสถาปัตยกรรม งานวิศวกรรมระบบ และงานตกแต่งภายใน ซึ่งเป็นระยะที่มีการนำวัสดุเชื้อเพลิงเข้ามาทั้งชนิดติดไฟง่ายและไวไฟ และมีผู้รับเหมารายย่อยเข้ามาทำงานพร้อมๆ กันหลายรายซึ่งยากต่อการควบคุม มาตรการเพื่อความปลอดภัยในการป้องกันและระงับอัคคีภัย มีดังนี้

1) การควบคุมเชื้อเพลิง

- 1.1) สถานที่เก็บวัสดุที่เป็นเชื้อเพลิงวัสดุไวไฟให้จัดเก็บไว้ในที่ที่มีมิดชิด และใส่กุญแจไว้ตลอดเวลา พร้อมทั้งปิดป้าย “วัสดุไวไฟ ห้ามสูบบุหรี่” ไว้หน้าห้อง กรณีเป็นของเหลวต้องป้องกันการรั่วไหลออกจากภาชนะบรรจุ
- 1.2) การนำวัสดุไวไฟไปใช้งานให้นำไปเพียงเท่าที่จำเป็นต่อการใช้งานในแต่ละวัน ไม่ควรเปิดฝาภาชนะทิ้งไว้
- 1.3) เศษวัสดุหรือขยะที่ติดไฟได้ เช่น พลาสติก ถุงปูน ฯลฯ ต้องรวบรวมและนำออกจากอาคารหรือสิ่งก่อสร้างทุกวัน
- 1.4) ถังแก๊สหรือภาชนะที่มีความดันต้องป้องกันการล้มกระแทก และเก็บให้พ้นจากบริเวณที่ทำงานของเครื่องจักรกลหรือทางขนส่งวัสดุ

2) การควบคุมแหล่งความร้อน

- 2.1) การเชื่อม การตัด และการขัดโลหะต้องป้องกันลวกไฟหรือประกายไฟให้พ้นจากวัสดุติดไฟง่ายหรือวัสดุไวไฟโดยจัดอุปกรณ์ดับเพลิงไว้ ณ บริเวณทำงานดังกล่าว พร้อมลูกจ้างที่ดับเพลิงเป็น ทั้งนี้ควรจัดให้มีระบบการขออนุญาตทำงานที่ก่อให้เกิดความร้อนหรือประกายไฟ
- 2.2) จัดให้มีสถานที่สำหรับสูบบุหรี่เป็นการเฉพาะเพื่อป้องกันอันตรายจากการเกิดเพลิงไหม้
- 3) การติดตั้งเครื่องดับเพลิง ต้องจัดให้มีเครื่องดับเพลิงแบบมือถือไว้ทุกชั้นของอาคาร รวมทั้งหน้าห้องที่เก็บวัสดุไวไฟหรือวัตถุระเบิด
- 4) เส้นทางหนีไฟต้องจัดให้มีเส้นทางหนีไฟที่มีความกว้างเพียงพอกับจำนวนลูกจ้างและปราศจากสิ่งกีดขวาง ถ้าการก่อสร้างอาคารขนาดใหญ่ต้องจัดทำป้ายหรือสัญลักษณ์ชี้แนะไว้ด้วย หากมีการทำงานในเวลากลางคืน ต้องให้มีไฟส่องสว่างไว้ตลอดเส้นทางหนีไฟ
- 5) แผนป้องกันและระงับอัคคีภัย ต้องจัดทำแผนการป้องกันและระงับอัคคีภัยในแผนดังกล่าว ควรจะมีแผนย่อยดังนี้
 - 5.1) การตรวจตราเกี่ยวกับการเก็บรักษาและการใช้วัสดุเชื้อเพลิงการทำงานที่ก่อให้เกิดความร้อนหรือประกายไฟ อุปกรณ์ดับเพลิงและเส้นทางหนีไฟ
 - 5.2) แผนการฝึกอบรม
 - 5.3) แผนการรณรงค์ป้องกันอัคคีภัย
 - 5.4) แผนการดับเพลิง
 - 5.5) แผนการอพยพหนีไฟ
 - 5.6) แผนการบรรเทาทุกข์
 - 5.7) แผนการปฏิรูปฟื้นฟู

11. มาตรการป้องกันฝุ่นละออง

- 1) ตรวจสอบเครื่องจักรกล เครื่องมือ ที่ใช้ในการก่อสร้างให้อยู่ในสภาพที่ดีเสมอ เพื่อลดการเกิดเขม่าและควัน
- 2) จัดให้มีรั้วสูง 6.00 เมตร และผ้าใบซึ่งเป็นแนวกำแพงต่อขึ้นไปไม่น้อยกว่า 4.00 เมตร ตลอดแนวเขตที่ดินที่ติดกับอาคารอื่นโดยรอบโครงการ และบริเวณด้านหน้าโครงการ

- 3) จัดให้มีห้องทำงานที่ป้องกันฝุ่นจากการตัด เจาะ เจียร เพื่อลดการกระจายของฝุ่น กรณีที่ไม่สามารถทำในห้องที่จัดไว้ได้ต้องทำเฉพาะที่ ให้จัดผ้าใบที่ปิดป้องกันฝุ่นละอองอีกชั้น
- 4) ย้ายจุดงานตัด เจาะ เจียร ออกจากบริเวณอาคารด้านที่ติดพื้นที่บ้านข้างเคียง มาทำงานในห้องด้านตรงข้ามที่ก่ออิฐแล้วเสร็จเพื่อป้องกันการฟุ้งของฝุ่นละออง
- 5) การตัดกระเบื้องปูพื้นหรือผนัง ให้ใช้วิธีตัดเปียก โดยมีน้ำหล่อระหว่างใบพัดและกระเบื้องเพื่อป้องกันฝุ่นละออง
- 6) กวาดทำความสะอาดพื้นอาคาร พื้นที่ทำงาน ต้องทำการฉีดหรือพรมน้ำก่อนการกวาดเพื่อป้องกันการฟุ้งกระจายของฝุ่น วันละ 2 ครั้ง กรณีจุดใดฝุ่นยังมีมากเพิ่มการฉีดพรมน้ำเฉพาะจุด
- 7) ใช้ผ้าใบหรือตาข่ายกันฝุ่นโดยติดตั้งไว้รอบอาคาร หรือจุดที่มีงานตัด งานเจียร
- 8) ห้ามทิ้งเศษวัสดุก่อสร้างจากที่สูงลงสู่พื้นดิน
- 9) รถบรรทุกขนส่งวัสดุก่อสร้างห้ามติดเครื่องยนต์ไว้ขณะรอการขนส่งโดยไม่จำเป็นเพื่อเป็นการลดเขม่าควันและกลิ่น
- 10) ในการบรรทุกวัสดุก่อสร้างให้จัดหาวัสดุปิดคลุมท้ายรถให้มิดชิด เพื่อป้องกันการฟุ้งกระจายและการร่วงหล่นของวัสดุ
- 11) จัดให้มีการขนย้ายวัสดุที่ไม่ใช่แล้ว ออกจากสถานที่ก่อสร้างอยู่อย่างสม่ำเสมอเพื่อป้องกันการสะสม โดยรถบรรทุกที่ทำการขนย้าย ต้องปิดคลุมด้วยผ้าใบให้มิดชิด เพื่อป้องกันเศษวัสดุตกหล่นบนถนนภายนอก หรือกระจายขณะรถวิ่ง เช่น กองทราย กองหิน ควรจัดเก็บกองในกระบะ โดยมีผ้าใบคลุมหรือเก็บกองในห้องที่กำหนด
- 12) กำหนดความเร็วของรถบรรทุกขนส่งอุปกรณ์ก่อสร้างภายในโครงการให้มีความเร็วไม่เกิน 30 กิโลเมตร/ชั่วโมง
- 13) ฉีดพรมน้ำบริเวณพื้นที่ก่อสร้างในช่วงเวลา 08.00 - 09.00 น. และช่วงเวลา 13.00 - 14.00 น. ของทุกวัน เพื่อลดการกระจายของฝุ่นละออง
- 14) จัดเก็บกองวัสดุประเภทที่สามารถเป็นฝุ่นฟุ้งกระจายได้ ให้อยู่ในบริเวณที่กำหนดที่ป้องกันการฟุ้งกระจายของฝุ่นได้

12. มาตรการในการควบคุมเสียงและความสั่นสะเทือน

- 1) การควบคุมเสียงและความสั่นสะเทือนจากการก่อสร้างอาคาร ให้รวมถึงกิจกรรมที่เกี่ยวข้องกับการก่อสร้างอาคารทั้งหมด พื้นที่ที่เกี่ยวข้องเนื่องกับอาคาร ซึ่งรวมถึงการตัดแปลง ซ่อมแซม รื้อถอน ก่อสร้างฐานรากการก่อสร้างตัวอาคาร การตกแต่งตัวอาคาร และอื่นๆ ที่เกิดขึ้นจากการก่อสร้างนั้น
- 2) ผู้ได้รับใบอนุญาตหรือผู้ดำเนินการควรกำหนดให้ผู้ควบคุมงาน และผู้รับเหมาปฏิบัติตามแนวทาง และข้อปฏิบัติในการควบคุมเสียงและความสั่นสะเทือนจากการก่อสร้างอาคาร
- 3) ผู้ได้รับใบอนุญาตหรือผู้ดำเนินการหรือผู้ควบคุมงานหรือผู้รับเหมาควรให้ความสำคัญในการจัดการปัญหาข้อร้องเรียนของผู้ได้รับผลกระทบด้านเสียงและความสั่นสะเทือนจากการก่อสร้างอาคาร โดยควรดำเนินการแก้ไขโดยเร็วที่สุด
- 4) ผู้ได้รับใบอนุญาตหรือผู้ดำเนินการหรือผู้ควบคุมงานหรือผู้รับเหมาควรควบคุมดูแล มิให้เสียงและความสั่นสะเทือนที่เกิดจากการก่อสร้างอาคารก่อให้เกิดความเดือดร้อนรำคาญ หรือก่อให้เกิดอันตรายต่อสุขภาพผู้อยู่อาศัยโดยรอบสถานที่ก่อสร้าง และคนงาน และก่อให้เกิดการแตกร้าว หรือหลุดตัวของสิ่งก่อสร้างที่อยู่โดยรอบสถานที่ก่อสร้าง โดยมีแนวทางในการปฏิบัติดังนี้
 - 4.1) การเตรียมพื้นที่และขนส่งวัสดุอุปกรณ์ก่อสร้าง
 - (1) ก่อนเริ่มลงมือก่อสร้าง จัดทำรั้วชั่วคราวที่บดและแข็งแรง และควรติดตั้งในบริเวณที่ได้รับใบอนุญาตให้ก่อสร้างอาคาร และสามารถเห็นได้โดยง่าย ตลอดเวลาที่ก่อสร้าง
 - (2) สำรวจและถ่ายภาพอาคารและสิ่งปลูกสร้างใกล้เคียงพื้นที่ก่อสร้างก่อนดำเนินการก่อสร้าง หลังตอกหรือเจาะเสาเข็ม และระยะก่อสร้างแล้วเสร็จ เพื่อเก็บไว้เป็นหลักฐาน หากมีข้อร้องเรียนว่าอาคารได้รับความเสียหายจากการก่อสร้าง
 - (3) ไม่เปิดทางเข้า - ออกมากกว่า 1 ช่องทาง และใช้ยางแอลฟัลด์หรือแผ่นเหล็กปูพื้นทางเข้า - ออกด้วย เพื่อลดปัญหาการจราจร และเสียงจากรถขนส่งวัสดุอุปกรณ์ก่อสร้าง ทั้งนี้ทางเข้า - ออก ควรอยู่ห่างจากพื้นที่อ่อนไหว
 - (4) จัดระเบียบการจราจรทั้งภายในและภายนอกพื้นที่ก่อสร้าง ขนส่งวัสดุอุปกรณ์ก่อสร้างนอกเวลาเร่งด่วนโดยกำหนดและควบคุมความเร็วของรถบรรทุกวัสดุ

อุปกรณ์ก่อสร้างภายนอกพื้นที่ก่อสร้างไม่เกิน 30 กม./ชม. และภายในโครงการไม่เกิน 20 กม./ชม. ทั้งนี้ในพื้นที่ก่อสร้างขนาดใหญ่ ควรทำเส้นทางขนส่งวัสดุอุปกรณ์ก่อสร้างที่เดินทางเดียว

- (5) จัดที่จอดรถขนส่งคนงาน และวัสดุอุปกรณ์ก่อสร้างให้อยู่ในพื้นที่ก่อสร้าง และอยู่ห่างจากพื้นที่อ่อนไหว
- (6) ควรวางแผนการขนย้ายวัสดุอุปกรณ์ก่อสร้างขนาดใหญ่ไปยังพื้นที่ก่อสร้างในช่วงที่ผ่านชุมชน โดยใช้ระยะเวลาให้น้อยที่สุด และควรดำเนินการอย่างระมัดระวัง เพื่อความปลอดภัยจากการตกหล่น ซึ่งอาจทำให้เกิดเสียงและความสั่นสะเทือน
- (7) เลือกใช้เครื่องมือ อุปกรณ์และวิธีการก่อสร้างที่ก่อให้เกิดเสียงและความสั่นสะเทือนรบกวนน้อยที่สุด

4.2) การรื้อถอนอาคารและก่อสร้างฐานราก

- (1) การรื้อถอนโครงสร้างอาคารควรใช้เครื่องอัดหรือบีบ (jaw crusher) แทนเครื่องระเบิดหิน (rock breaker)
- (2) หลีกเลี่ยงการทิ้งสิ่งของจากที่สูง หากจำเป็นควรมีวัสดุรองรับเพื่อลดเสียงกระทบกันของสิ่งของกับพื้นที่ก่อสร้าง โดยอาจใช้แผ่นยาง หรือพรมเป็นต้น
- (3) กำหนดช่วงเวลาการก่อสร้างที่ก่อให้เกิดเสียงดัง และ/หรือก่อสร้างฐานราก ตั้งแต่เวลา 08.00 - 17.00 น. ไม่ก่อสร้าง หรือกระทำการใดๆ ในระหว่างเวลา 22.00 - 06.00 น.
- (4) ใช้เสาเข็มเจาะเพื่อลดผลกระทบด้านเสียงและความสั่นสะเทือน

4.3) การก่อสร้างอาคาร

- (1) กำหนดแผนงาน วิธีการก่อสร้างให้เหมาะสม เครื่องจักรที่มีเสียงดัง ควรซ่อมแซมและบำรุงรักษาอย่างสม่ำเสมอ และไม่ทำกิจกรรมต่างๆ ที่ก่อให้เกิดเสียงดังพร้อมกันในเวลาเดียวกัน
- (2) เลือกใช้วัสดุที่ประกอบสำเร็จรูป เพื่อลดกิจกรรมการตัด เจาะ เจีย หรือไส ที่ทำให้เกิดเสียงดังรบกวน

- (3) จัดพื้นที่เฉพาะในการทำกิจกรรม เช่น การตัด การเจาะ การเจีย การไส และอยู่ห่างจากพื้นที่ที่มีผู้อยู่อาศัยมากที่สุด
- (4) อุปกรณ์และเครื่องจักรกลที่มีการใช้งานเป็นครั้งคราว ให้ดับเครื่องหรือเบาลงระหว่างการทำงาน
- 5) ผู้ควบคุมงาน หรือผู้ดำเนินการควรมีหน้าที่ในการควบคุมดูแลเสียงและความสั่นสะเทือนจากกิจกรรม ในความรับผิดชอบให้ดีที่สุดเป็นไปตามกฎหมายที่กำหนดไว้และให้บันทึกสถิติและข้อมูลแสดงผลการตรวจวัดเสียง และความสั่นสะเทือน และจัดทำบันทึกรายละเอียดเป็นหลักฐานไว้เพื่อให้สามารถตรวจสอบได้ตามที่ระบุไว้ในข้อกำหนด หรือเงื่อนไขการก่อสร้าง
- 6) ควบคุมระดับเสียงให้อยู่ในเกณฑ์มาตรฐานระดับเสียงโดยทั่วไป คือ ให้มีค่าระดับเสียงสูงสุด ไม่เกิน 115 dB(A) และค่าระดับเสียงเฉลี่ย 24 ชั่วโมง ไม่เกิน 70 dB(A) และมีค่าระดับเสียงรบกวน ไม่เกิน 10 dB(A)
- 7) ควบคุมระดับความสั่นสะเทือนให้อยู่ในเกณฑ์มาตรฐานความสั่นสะเทือนที่อาจเกิดขึ้นต่ออาคารแต่ละประเภท
- 8) การตรวจวัดระดับเสียงและความสั่นสะเทือนให้เป็นไปตามวิธีที่กฎหมายกำหนด หรือข้อเสนอแนะของทางราชการกำหนดอย่างเคร่งครัด

13. มาตรการในการจัดการขยะ

- 1) จัดพื้นที่กองวัสดุก่อสร้างให้เป็นสัดส่วนเพื่อความเป็นระเบียบและสะดวกต่อการจัดเก็บ โดยแยกกองระหว่างเศษกองวัสดุที่สามารถนำกลับมาใช้ใหม่ได้หรือขายได้ ออกจากเศษวัสดุที่ต้องนำไปทิ้ง
- 2) จัดให้มีภาชนะรองรับเศษอาหารและขยะ มีฝาปิดมิดชิดขนาด 240 ลิตร ตั้งไว้ในพื้นที่โครงการจำนวน 6 ถัง และกำหนดจุดรับประทานอาหารในตัวอาคารให้ชัดเจน
- 3) จัดให้มีการคัดแยกขยะก่อนทิ้ง
- 4) กำชับคนงานให้ทิ้งขยะลงในภาชนะรองรับที่จัดเตรียมไว้ให้อย่างเคร่งครัด
- 5) ตรวจสอบที่รองรับขยะให้อยู่ในสภาพดีเสมอ
- 6) ติดต่อสำนักงานเขตให้เข้ามาเก็บขยะจากพื้นที่ก่อสร้างโครงการอย่างสม่ำเสมอ

14. มาตรการป้องกันการดำเนินงานที่มีความเสี่ยง

เช่น งานริมอาคาร ขอบอาคาร งานเตรียมโครงสร้าง หรือสถาปัตยกรรม และการทำงานบนที่สูง มีมาตรการในการป้องกันอุบัติเหตุดังนี้

- 1) ช่างเทคนิค/วิศวกร ต้องทำใบแจ้งทำงาน หรือ Work Permit ล่วงหน้าอย่างน้อย 1 วัน
- 2) ช่างเทคนิค/วิศวกร และ จป. ต้องไปร่วมตรวจพื้นที่เสี่ยงร่วมกัน พร้อมทั้งต้องเตรียมอุปกรณ์ป้องกันให้ครบถ้วน
- 3) จัดให้มีตะแกรงป้องกันวัสดุตกหล่นรอบตัวอาคารที่กำลังก่อสร้าง ยาวอย่างน้อย 6.00 เมตร
- 4) พื้นที่จุดเสี่ยงริมอาคารที่สูงต้องมีราวกันตก และกันตาศายกันฝุ่น
- 5) กรณีพื้นที่เสี่ยงดังกล่าวไม่มีการป้องกันอันตรายหรือมีการป้องกันไม่แล้วเสร็จ ให้ จป. ดัดป้ายเตือนและให้หยุดทำงานชั่วคราว
- 6) ผู้ปฏิบัติงานต้องสวมใส่อุปกรณ์ป้องกันภัยส่วนบุคคลให้ครบถ้วน
- 7) ขณะทำงาน ช่างเทคนิค/วิศวกร และ จป. ต้องควบคุมดูแลการปฏิบัติงานของผู้ปฏิบัติงานอย่างใกล้ชิด
- 8) กรณีลักษณะงานที่ต้องใช้เทคนิคการทำงานให้ถูกวิธีและปลอดภัย ช่างเทคนิค/วิศวกร และ จป. ต้องอบรมผู้ปฏิบัติงานก่อนทำงาน
- 9) กรณีพบว่า ผู้ปฏิบัติงานฝ่าฝืนไม่ปฏิบัติตามกฎความปลอดภัย ให้ช่างเทคนิค/วิศวกร หรือ จป. สามารถสั่งหยุดงานได้ทันที เพื่อให้ปรับปรุงแก้ไข

15. มาตรการเพื่อความปลอดภัยในการใช้รถแทรกเตอร์

รถแทรกเตอร์ที่ใช้ในหน่วยงานมี 2 ชนิด

- 1) รถแทรกเตอร์ดินตะขาบ จะเลือกใช้งานรถแทรกเตอร์ดินตะขาบในลักษณะงานในหน่วยงาน ดังนี้
 - 1.1) ใช้ในงานที่ต้องการกำลังขับเคลื่อนสูง เนื่องจากจะไม่เกิดการลื่นไถลได้ง่าย โดยเฉพาะอย่างยิ่งเมื่อทำงานบนพื้นที่ที่ไม่มั่นคงแน่นอนหนา
 - 1.2) ใช้ในงานที่พื้นที่เป็นดิน และบริเวณที่เป็นหินแหลมคม เพราะหินแหลมคมจะไม่ทำให้ชุดสายพานดินตะขาบชำรุดได้ง่าย
 - 1.3) ใช้ในงานที่พื้นที่ขรุขระ ซึ่งสามารถลดค่าใช้จ่ายในการเตรียมพื้นที่ในการทำงาน

- 2) รถแทรกเตอร์ล้อยาง จะเลือกใช้งานรถแทรกเตอร์ล้อยางในลักษณะงานในหน่วยงานดังนี้
 - 2.1) ใช้งานที่ต้องการเคลื่อนที่รวดเร็ว เนื่องจากไม่ต้องใช้รถบรรทุก เมื่อจะเคลื่อนที่ย้ายไปทำงานในที่อื่นเพราะสามารถขับเคลื่อนได้ด้วยตัวเอง
 - 2.2) สามารถใช้งานบนถนนสาธารณะ และสามารถขับเคลื่อนได้โดยไม่ต้องทำอันตรายต่อผิวถนน

กฎข้อบังคับในการปฏิบัติงาน เพื่อความปลอดภัยในการใช้รถแทรกเตอร์ มีดังนี้

- 1) ก่อนปฏิบัติงานต้องได้รับอนุญาตจากผู้รับผิดชอบ หรือหัวหน้างานในการทำงานนั้น
- 2) ในหน่วยงานก่อสร้างจะจัดให้มีผู้ควบคุมดูแลการทำงานตลอดเวลาการทำงานของรถแทรกเตอร์ จะได้กำหนดวิธีการบังคับปฏิบัติรถแทรกเตอร์ ตลอดจนการใช้รถแทรกเตอร์เกินขีดความสามารถ เพื่อป้องกันอุบัติเหตุที่จะเกิดขึ้น
- 3) จัดทำแนวเขตหรือขอบเขตการทำงานของรถแทรกเตอร์ ที่ปฏิบัติงานบริเวณทางลาดหรือไหล่ทาง
- 4) ห้ามปีนป่ายเครื่องจักรกล ขณะมีการปฏิบัติงานอยู่
- 5) ตรวจสอบเครื่องจักรกล เช่น ระดับน้ำมันหล่อลื่น ระบบเบรก ระบบไฮดรอลิก สัญญาณเตือนอันตราย สมรรถนะเครื่องจักรกล ฯลฯ ก่อนดำเนินการปฏิบัติงาน และตรวจสอบตามระยะเวลาของบริษัทผู้ผลิต
- 6) ถ้าพบว่าเครื่องจักรกลชำรุดเสียหาย ให้ดำเนินการซ่อมให้เรียบร้อยก่อนจึงจะนำกลับมาใช้งาน
- 7) ถ้าปฏิบัติงานในเวลากลางคืน ควรจัดการเกี่ยวกับเรื่องของแสงสว่างให้เพียงพอ
- 8) จะต้องจัดการขนย้ายหรือหาสิ่งป้องกันในบริเวณรอบๆ รัศมีอันตรายรอบๆ ตัวรถแทรกเตอร์
- 9) ดับเครื่องยนต์เมื่อเติมน้ำมัน ห้ามสูบบุหรี่ หรือจุดประกายไฟในบริเวณที่ที่จัดเติมน้ำมัน และที่เก็บน้ำมัน
- 10) ห้ามดัดแปลงแก้ไขส่วนหนึ่งส่วนใดของเครื่องจักรกล
- 11) ผู้บังคับเครื่องจักรกลควรจะต้องอยู่ในสภาพที่พร้อมปฏิบัติงาน ไม่ควรมีอาการมึนเมาหรือง่วงนอน ฯลฯ

16. มาตรการเพื่อความปลอดภัยในการใช้รถขุดตัก

- 1) จะต้องจัดให้มีผู้ให้สัญญาณมือ ติดต่อสื่อสารกับผู้บังคับรถขุดตัก ในการทำงานขุดตัก เพื่อป้องกันอุบัติเหตุ
- 2) จะต้องจัดทำแนวเขตอันตรายของรถขุดตัก เพื่อป้องกันคนงาน หรือผู้ที่ไม่เกี่ยวข้องเข้าใกล้กับรถขุดตักในขณะปฏิบัติงาน
- 3) หลังจากฝนตกจะทำให้ดิน ซึ่งเป็นฐานรากของรถขุดตักมีเสถียรภาพต่ำ หรือบริเวณที่เป็นไหล่ทาง จะเกิดการเคลื่อนตัวของดินฐานรากได้ง่าย ถ้าหากมีความจำเป็นจะต้องปฏิบัติงานหลังจากฝนตก จะต้องได้รับอนุญาตจากผู้คุมงาน หรือวิศวกรประจำหน่วยงาน เพื่อป้องกันการพลิกคว่ำของรถขุดตัก
- 4) จะต้องจัดทำแผนงานการเคลื่อนย้ายรถขุดตักขึ้นตะขาบ โดยขณะทำการย้ายจะต้องมีผู้คุมงาน คอยกำกับดูแลด้านความปลอดภัย
- 5) ลักษณะประเภทงานของรถขุดตักจะใช้ในงานขุดตักดิน จะต้องไม่นำรถขุดตักมาใช้ในการขนย้ายวัสดุ หรือตอกเสาเข็ม เนื่องจากรถขุดตักได้ออกแบบ เพื่อทำการขุดตักดินเท่านั้น ถ้าหากนำมาใช้ผิดลักษณะ ประเภทของงานจะก่อให้เกิดอุบัติเหตุได้ง่าย
- 6) ทิศทางการยึนของรถขุดตักจะต้องเป็นทิศทางเดียวกับแขนและบั๊ก ที่ จะทำการขุดตักวัสดุ เพื่อป้องกันการพลิกคว่ำของรถขุดตัก
- 7) จะต้องระมัดระวังมิให้ค่าความชันของขอบเอียงลาดสูง เพราะจะทำให้ดินฐานรากบริเวณ รถขุดตักทำงานจะเกิดการพังทลายได้ง่าย และจุดขุดตักจะเกิดการพลิกคว่ำได้ การพิจารณาเสถียรภาพของขอบเอียงลาดชันมากน้อยเท่าใดขึ้นอยู่กับท้องที่ลักษณะของปฐพี ประสพการณ์ และสภาพดิน ฟ้า อากาศ ถ้าท้องที่นั้นเป็นทราย หรือดินปนทราย ขอบเอียงลาด สำหรับด้านตั้งต่อด้านนอนควรจะเป็น 1 ต่อ 1 ½ โดยประมาณ ถ้าท้องที่เป็นดินที่มีเสถียรภาพมาก ความเอียงลาดของด้านตั้งต่อด้านนอนอาจใช้ 1 ต่อ ½ ก็ได้
- 8) จะต้องไม่ทำงานเกินขีดความสามารถของรถขุดตัก เพราะจะทำให้เกิดการล้มพาดของรถขุดตักได้
- 9) จะต้องจัดทำรั้วรอบ หรือแนวเขตอันตรายของรถขุดตักตามระยะทาง

17. มาตรการเพื่อความปลอดภัยในการใช้ปั้นจั่น

ปั้นจั่น มี 2 ชนิด คือ

1) ปั้นจั่นหอสูง (Tower Crane)

เป็นประเภทปั้นจั่นชนิดหนึ่งที่อยู่กับที่ ใช้ในการยกและย้ายของที่มีน้ำหนักมาก ๆ ภายในหน่วยงานก่อสร้าง การทำงานของปั้นจั่นจะผ่านสลิงซึ่งทำด้วยลวดเหล็กเส้นเล็ก ๆ ถักสายเป็นโครง ตัวปั้นจั่นเองมีโครงสร้างเป็นเหล็กถัง เพื่อให้สามารถรับน้ำหนัก (Load) ได้ตามที่ออกแบบ เพื่อให้เกิดความปลอดภัย ทั้งยังต้องคำนึงถึงการติดตั้งในหน่วยงาน ความสามารถในการยกสูงสุดบริเวณปลายแขนด้วย

2) ปั้นจั่นชนิดเคลื่อนที่ (Mobile Crane)

เป็นปั้นจั่นที่มีลักษณะการทำงานเหมือนกับปั้นจั่นชนิดอยู่กับที่ แตกต่างตรงที่ปั้นจั่นชนิดนี้สามารถเคลื่อนที่โดยล้อยาง หรือตีนตะขาเพื่อยกชิ้นงานตามจุดต่าง ๆ ข้อกำหนดและมาตรการความปลอดภัยในการใช้ปั้นจั่นชนิดเคลื่อนที่ และอยู่กับที่ สามารถเขียนรวมอยู่ในหมวดเดียวกัน ดังนี้

ข้อกำหนดทั่วไปในการใช้ปั้นจั่นในงานก่อสร้าง

- 1) แผนงานก่อนการปฏิบัติงานและวิธีปฏิบัติงาน จะต้องได้รับการตรวจสอบว่ามีความปลอดภัยจากหัวหน้างาน
- 2) จะต้องติดป้ายเตือน “อันตราย ห้ามเข้าเขตก่อสร้างก่อนได้รับอนุญาต” และทำการล้อมรั้ว หรือการใช้การขึงเชือก โดยมีข้อความให้เห็นเด่นชัด
- 3) ทำการตรวจสอบสภาพความแข็งแรงของถนน และจะต้องไม่มีสิ่งกีดขวาง ในกรณีที่สภาพความแข็งแรงของพื้นถนนไม่เพียงพอ จะต้องทำการเสริมพื้นให้สามารถรับน้ำหนัก และมีขนาดความกว้างเพียงพอสำหรับรถปั้นจั่น
- 4) รถปั้นจั่นและก๊วบ จะต้องทำการล๊อค หรือใส่เบรกไว้ให้มั่นคง ในกรณีที่ไม่ได้ใช้งาน
- 5) รถปั้นจั่นจะต้องได้รับการตรวจสอบสภาพตามระยะเวลา โดยมีคุณสมบัติสามารถตรวจสอบตามกฎหมายความปลอดภัย โดยมีวิศวกรเครื่องกลที่ได้รับอนุญาต (กว.) ประเภทสามัญวิศวกร
- 6) รถปั้นจั่นและเครื่องก๊วบ จะต้องได้รับการตรวจสอบทั่ว ๆ ไปเป็นประจำทุกเดือน
- 7) งานยกของจะเริ่มได้ จะต้องได้รับการตรวจสอบและยืนยันถึงสภาพความปลอดภัยอย่างเพียงพอ โดยหัวหน้างาน หรือวิศวกรควบคุมงาน

- 8) รถปั้นจั่นจะต้องอยู่ในตำแหน่งแนวราบมั่นคง จะต้องมีแผ่นเหล็กที่แข็งแรงเพียงพอรองรับ Outrigger ของเครน Outrigger จะต้องอยู่ในตำแหน่งปลอดภัย และ knops pins จะต้องอยู่ในตำแหน่งนิรภัย
- 9) ผู้ควบคุมรถปั้นจั่นจะต้องอยู่ประจำที่เครื่องกว้านตลอดระยะเวลาที่ปฏิบัติงาน
- 10) มุมยกของ BOOM จะต้องอยู่ในช่วง 30 - 80 องศา นอกจากกำหนดไว้ในคุณลักษณะของแต่ละบริษัทผู้ผลิต และในกรณีที่จำเป็นต้องใช้ Jib จะต้องให้ความยาวที่สั้นที่สุด
- 11) เครื่องบอกตำแหน่งของการยก (Angle Indicator) จะต้องติดตั้งไว้ในตำแหน่งที่ผู้ควบคุมรถปั้นจั่นสามารถมองเห็นได้อย่างชัดเจน เพื่อตรวจสอบมุมของการยก BOOM ของรถปั้นจั่น จะต้องอยู่ในตำแหน่งและ hook จะต้องอยู่ในตำแหน่งที่ปลอดภัย เมื่อปั้นจั่นไม่มีการใช้งาน
- 12) ขณะขับเคลื่อนปั้นจั่น BOOM จะต้องอยู่ในตำแหน่งต่ำสุด และจะต้องจัดหาผู้ช่วยควบคุมรถปั้นจั่นเพิ่มอีก 1 คน
- 13) ในกรณีที่มีความจำเป็นต้องทำงานบริเวณสายส่งไฟฟ้าแรงดันสูง จะต้องได้รับอนุญาตจากวิศวกร โดยจะใช้เป็นระบบใบอนุญาต และดูแลเรื่องความปลอดภัยโดยวิศวกรไฟฟ้า และจะต้องทำการป้องกันสายส่งแรงสูง หรือทำการปลดวงจรไฟฟ้า
- 14) ทำการตรวจสอบความแข็งแรงของพื้นที่ที่ปั้นจั่นจะทำการยก หรือจอด ถ้ามีความแข็งแรงไม่เพียงพอ จะต้องทำการเสริมพื้น หรือการใช้แผ่นเหล็กเสริม
- 15) ผู้ควบคุมรถปั้นจั่น จะต้องผ่านการฝึกอบรม และได้รับอนุญาตจากวิศวกรควบคุมของบริษัท
- 16) ในขณะยกของโดยรถปั้นจั่น จะต้องมีการควบคุม และผู้ที่ให้สัญญาณ ที่ได้รับมอบหมายให้ปฏิบัติหน้าที่โดยวิศวกรควบคุมที่ทราบขั้นตอนของการปฏิบัติงาน และจะต้องยืนอยู่ในตำแหน่งที่สามารถเห็นความเคลื่อนไหวของสิ่งของที่ยก และผู้ควบคุมปั้นจั่นอย่างชัดเจน
- 17) พิกัดของปั้นจั่นที่จะใช้ยกของ จะต้องได้ รับการพิจารณาว่าปลอดภัย โดยวิศวกรควบคุมงาน
- 18) สัญญาณเตือนเมื่อยกน้ำหนักเกิน (Overload) และจะต้องมีสัญญาณเตือนของระยะการยก และใช้งานได้ประจํารถปั้นจั่น
- 19) ก่อนลงมือปฏิบัติงานทุกครั้ง จะต้องมีการตรวจสอบสภาพของการใช้งานเกี่ยวกับ ระบบเบรก Limit Switch สลิง เชือก อุปกรณ์การยกและจะต้องทดลองควบคุมรถปั้นจั่นโดยไม่มีภาระ (load)

- 20) ขณะทำการยกของจะต้องทำการทดลองการยกโดยใช้ปั้นจั่นยกของขึ้นและค้างไว้ที่ระยะประมาณ 10 ซม. จากพื้น และทำการตรวจสอบสภาพต่างๆ ของปั้นจั่น และอุปกรณ์เพื่อให้แน่ใจว่าปลอดภัย
- 21) ขณะปฏิบัติงาน เมื่อพบว่ามีความเสี่ยงเกิดขึ้นให้ทำการหยุดงาน และแจ้งให้ผู้ควบคุมงาน หรือ วิศวกรทราบเพื่อทำการแก้ไข
- 22) ห้ามปฏิบัติการยกของโดยใช้ปั้นจั่น ในกรณีที่สภาพอากาศไม่เอื้ออำนวย เช่น ในขณะที่ฝนตกลมแรงในเวลากลางคืน และถ้าจำเป็นต้องปฏิบัติงานภายใต้ภาวะดังกล่าวจะต้องได้รับอนุญาต จากผู้จัดการควบคุมโครงการ โดยใช้ระบบใบอนุญาตในการทำงาน และจะต้องจัดทำมาตรการความปลอดภัยเพิ่มเติม เช่น ระบบแสงสว่าง ฯลฯ
- 23) จะต้องไม่ใช้งานเกินพิกัดที่ระบุเอาไว้ ในคุณลักษณะของแต่ละบริษัท และจะต้องควบคุมการยกของไม่เกิน 90% ของพิกัดการยก ซึ่งอ่านได้จากเข็มบอกพิกัด น้ำหนักที่ปลอดภัย จะต้องคำนึงถึงน้ำหนักของสลิง ตะขอ ภาวะน้ำหนักของวัสดุ
- 24) หัวหน้างานหรือวิศวกร จะต้องควบคุมการยกของ และจะต้องควบคุมมิให้มีการยกของอย่างเร่งรีบ การค้ำน้ำหนักนานเกินควร การยกของเกินพิกัด การทำงานผิดขั้นตอน
- 25) การเคลื่อนตัวของ BOOM จะต้องกระทำอย่างช้า ๆ (Slowly Rotation) เพื่อป้องกันแรงหนีศูนย์กลาง ที่จะทำให้ปั้นจั่นเสียการทรงตัว
- 26) ห้ามคนงานติดไปกับสิ่งของที่จายกโดยปั้นจั่น
- 27) สลิงของปั้นจั่นจะต้องทำการม้วนกลับเข้าที่ทั้งหมด เมื่อเลิกปฏิบัติ

ข้อควรปฏิบัติพิเศษสำหรับผู้ก่อสร้าง

จะต้องจัดทำข้อกำหนด หรือวิธีการปฏิบัติงาน ที่เกี่ยวข้องกับงานที่ได้รับมอบหมาย โดยให้วิศวกรผู้ควบคุมงานทำการตรวจสอบ และจะต้องได้อนุมัติก่อนลงมือปฏิบัติงานที่เกี่ยวข้องกับการใช้ปั้นจั่น ดังหัวข้อต่อไปนี้

- 1) ชนิดของรถปั้นจั่น ขนาดพิกัดน้ำหนัก ยี่ห้อ
- 2) ผู้ควบคุมงาน ผู้บังคับรถปั้นจั่น ผู้ช่วยและใบประกาศนียบัตรรับรอง
- 3) รายงานการตรวจสอบสภาพของรถปั้นจั่น โดยวิศวกรเครื่องกล
- 4) ขนาดของอุปกรณ์การยก เช่น สลิง ตะขอ ฯลฯ

- 5) วิธีการปฏิบัติงาน (Working Instruction)
- 6) การวางแผนการยก (Lifting Plan)
- 7) ผังการปฏิบัติงานและขั้นตอน (Working Schedule)
- 8) ผังการตรวจสอบ และการซ่อมบำรุง
- 9) แผนฉุกเฉิน

มาตรฐานของผู้ให้สัญญาณ

- 1) การให้สัญญาณจะต้องเป็นระบบเดียวกันตลอดเวลาในเขตก่อสร้าง
- 2) สัญญาณที่ใช้จะต้องทำการปิดประกาศให้ทราบโดยทั่วกัน เช่น ตำแหน่งของผู้ควบคุมอาคาร จุดควบคุมการยก หรือตำแหน่งอื่นๆ ที่มีความจำเป็นให้ผู้เกี่ยวข้องได้ทราบทั่วถึง
- 3) ผู้ให้สัญญาณจะต้องได้รับการฝึกอบรมและมีความสามารถในการให้สัญญาณในการให้สัญญาณและมีประสบการณ์เกี่ยวกับการยกของจนเป็นที่ยอมรับให้ปฏิบัติงาน ในตำแหน่งผู้ให้สัญญาณ (Qualified Signal Man) โดยวิศวกรควบคุมงาน
- 4) จะต้องจัดให้มีผู้ให้สัญญาณตลอดเวลาของการยกของ โดยเฉพาะกรณีทำการยกของที่ผู้ควบคุมรถปั้นจั่นไม่สามารถมองเห็นสิ่งของที่จะทำการยกอย่างชัดเจน หรือกรณีของผ่านกระบวนการต่างๆ
- 5) ผู้ให้สัญญาณจะต้องแต่งตัวให้รัดกุม และมีอุปกรณ์คุ้มครองความปลอดภัยส่วนบุคคลสวมใส่อยู่ตลอดเวลาที่ปฏิบัติงาน
- 6) จะต้องติดป้ายเตือนให้เห็นเด่นชัด เพื่อให้ผู้ปฏิบัติงานในบริเวณใกล้เคียง หรือบุคคลอื่นๆ ให้ทราบว่ามีการยกของ หรือการทำงานโดยใช้รถปั้นจั่น และจะต้องทำป้ายเตือนบอกเมื่อเสร็จสิ้นภารกิจ

มาตรฐานของการยกของ

- 1) งานยกของทุกชนิดจะกระทำได้อีกต่อเมื่อได้รับอนุญาตจากหัวหน้างาน หรือผู้ควบคุมงานที่เกี่ยวข้องเท่านั้น
- 2) น้ำหนักสิ่งของที่จะทำการยกจะต้องทำการรวมน้ำหนักของที่เกี่ยวข้องเป็นน้ำหนักรวม (Total Weight)
- 3) สิ่งที่ใช้งานจะต้องได้รับการตรวจสอบ และลงบันทึกการตรวจสอบเป็นประจำทุกเดือน

- 4) สลิงและเชือกที่เกี่ยวข้องกับงานยกจะต้องมีคุณภาพดี ปราศจากสนิมหรือสภาพของเส้นลวดฉีกขาด และผลิตจากวัสดุที่มีความแข็งแรงและได้มาตรฐาน
- 5) สลิงหรือเชือกจะต้องทำการเปลี่ยนใหม่ทันที เมื่อพบสภาพวิกฤตจำนวนของเส้นลวดขาดเกิน 10% ของทั้งหมด เส้นผ่าศูนย์กลางของสลิง หรือเชือกลดลง 5%
- 6) จะต้องยกของโดยใช้สลิงอย่างน้อย 2 เส้น และมุมของสลิงต้องไม่เกิน 60 องศา
- 7) Safety factor ของสลิงจะต้องมากกว่า 5 เท่า
- 8) จะต้องใช้เชือก Guy Rope (เชือกประคอง) เพื่อช่วยประคองวัสดุขณะทำการยก โดยเฉพาะวัสดุที่มีขนาดความยาว หรือสภาพที่ไม่สมดุล
- 9) ตะขอ (Hook) จะต้องอยู่จุดศูนย์กลางของจุดศูนย์กลางถ่วงของวัสดุที่จะทำการยก ในกรณีที่จุดศูนย์กลางถ่วงไม่ได้อยู่ที่กลางของวัสดุจะต้องได้รับการควบคุม และกำหนดวิธีการยกให้ปลอดภัย เพื่อป้องกันไม่ให้เกิดการที่สลิงพลิกตัว หรือตกลงมาของวัสดุ โดยจะต้องให้มีวิศวกรควบคุมกำกับดูแลขั้นตอนการทำงานนี้
- 10) ห้ามคนงานปฏิบัติงานอยู่ใต้วัสดุที่กำลังยกของโดยรถปั้นจั่น
- 11) สลิงและอุปกรณ์การยก จะต้องทำการปลดออกหลังจากวัสดุที่ทำการยกเข้าสู่ตำแหน่งที่สมดุลและปลอดภัยแล้ว

มาตรฐานของปั้นจั่นและผู้บังคับปั้นจั่น

- 1) ผู้ควบคุมรถปั้นจั่นจะต้องมีคุณสมบัติและมีประสบการณ์และได้รับอนุญาต (Qualified Crane Operator) ให้ทำหน้าที่ขับรถปั้นจั่น หรือควบคุมการใช้ระบบการยกของ โดยจะต้องมีใบอนุญาตการรับรองให้เป็นผู้บังคับรถปั้นจั่น
- 2) การเลือกใช้ชนิดของรถปั้นจั่น จะต้องเหมาะสมกับสภาพการทำงาน และวัตถุประสงค์ของการทำงาน โดยได้รับการพิจารณาจากผู้ควบคุมงาน หรือภายใต้การควบคุมของวิศวกร
- 3) ปั้นจั่นจะต้องได้รับการดูแลซ่อมบำรุง หรือการตรวจสอบตามที่ระบุไว้ในคู่มือของรถปั้นจั่น และจะต้องเป็นไปตามกฎหมาย

ผู้บังคับรถปั้นจั่น

ผู้บังคับรถปั้นจั่น (Crane Operator) จะทำหน้าที่ได้นั้น จะต้องผ่านการตรวจสอบสุขภาพจากการแพทย์และจะต้องเป็นบุคคลที่มีคุณสมบัติดังนี้

- 1) เป็นบุคคลที่มีสุขภาพแข็งแรง โดยมีการตรวจสอบสุขภาพทั่วๆ ไป เช่น ไม่เป็นโรคความดันสูง สายตาสั้น ตาไม่บอดสี ฯลฯ
- 2) สภาพการได้ยินของหูปกติ ไม่มีอาการของการเสื่อมสมรรถนะการได้ยิน
- 3) ได้รับการฝึกอบรม และทดสอบว่าเป็นผู้มีความรู้ในการใช้งานเกี่ยวกับรถปั้นจั่นอย่างปลอดภัย เช่น อุปกรณ์ความปลอดภัยประจำรถ ตำแหน่งอุปกรณ์ต่างๆ ระบบการควบคุม ระบบกำลังสำรอง
- 4) มีความสามารถและเข้าใจเกี่ยวกับ Load Chart โดยเฉพาะอย่างยิ่งพิสัยการยกวัสดุ
- 5) มีความรู้ถึงประสิทธิภาพ และกำลังของรถปั้นจั่นในสภาพการณ์ต่างๆ โดยเฉพาะอย่างยิ่งในกรณีที่เกิดเหตุการณ์ผิดปกติ

การตรวจสอบและการซ่อมบำรุง

- 1) ตรวจสอบหล่อลื่นของอุปกรณ์ที่มีการหมุน หรือข้อต่อบานพับต่างๆ เป็นประจำก่อนลงมือปฏิบัติงานทุกวัน
- 2) ตรวจสอบสภาพทั่วไป เพื่อหาจุดบกพร่อง หรือความเสียหายของระบบควบคุมเป็นประจำ ก่อนลงมือปฏิบัติงานทุกวัน
- 3) ตรวจสอบความปลอดภัยของปั้นจั่น โดยใช้วิธีการดูด้วยสายตา และการตรวจสอบทางเครื่องกล ซึ่งจะต้องอาศัยคู่มือของปั้นจั่นจากบริษัทผู้ผลิตต่างๆ เช่น ระบบควบคุมการใช้ไฮดรอลิก และข้อบังคับ ระบบเบรก อุปกรณ์นิรภัย ตั้มน้ำหนัก สลัก เติดย หูหิ้ว ตะขอ ระบบสัญญาณเสียง การตรวจสอบรอยแยกของอุปกรณ์การยกแทนหมุนประจำรถเครน อุปกรณ์ควบคุมระบบไฟฟ้า ระบบส่งกำลัง โครงสร้างที่รับน้ำหนักของรถปั้นจั่น อุปกรณ์ดับเพลิงประจำรถปั้นจั่น เป็นต้น
- 4) เมื่อพบข้อบกพร่องต่างๆ ในระหว่างการตรวจสอบประจำ ผู้ที่ทำหน้าที่ในการตรวจสอบจะต้องจัดทำรายงานให้กับผู้ควบคุมงาน หรือวิศวกรผู้ควบคุม และจะต้องได้รับการแก้ไขให้อยู่ในสภาพสมบูรณ์ก่อนจึงจะได้รับอนุญาตให้นำรถปั้นจั่นไปใช้งานได้ โดยจะติดใบอนุญาตการตรวจสอบ และลงนามโดยวิศวกรทุกครั้ง การตรวจสอบจะกระทำทุกๆ 3 เดือน

- 5) จะต้องทำการบำรุงรักษาทุกๆไป เช่น การเปลี่ยนถ่ายน้ำมันเครื่อง น้ำมันไฮดรอลิก ไล่กรองต่างๆ ให้เป็นไปตามคู่มือปฏิบัติประจำรถปั้นจั่นของแต่ละบริษัท และจะต้องบันทึกไว้ที่รถปั้นจั่นสามารถตรวจสอบได้ตลอดเวลา
- 6) เมื่อพบข้อบกพร่องต่างๆ ในขณะที่ใช้งาน ผู้บังคับรถปั้นจั่นจะต้องทำรายงานถึงผู้ควบคุมงานทุกครั้ง เพื่อแก้ไขทันที

อุปกรณ์ความปลอดภัยของรถปั้นจั่น

- 1) ต้องจัดให้มีระบบควบคุมรถปั้นจั่น และพิกัดน้ำหนักต้องทำการควบคุมด้วยระบบ Power up และ Power down
- 2) Boom และ Swing Gear จะต้องมียุโรปการันรภัย DOG ที่ป้องกันมิให้น้ำหนักของของที่จะทำการยกเคลื่อนตัว
- 3) ระบบกำลัง และระบบขับเคลื่อนต่างๆ ต้องมีครอบนิรภัย
- 4) จะต้องจัดให้มี Load Chart Radius Chart พิกัดน้ำหนัก และเครื่องแสดงผล เข็มแสดงรัศมีของระยะทำงานยุโรปการันรภัย เมื่อ BOOM เลื่อนขึ้นสู่ตำแหน่งสูงสุด ยุโรปการันรภัย เมื่อ BOOM อยู่ในตำแหน่งต่ำสุด
- 5) จะต้องจัดให้มีอุปกรณ์สื่อสารระหว่างผู้บังคับรถปั้นจั่น และผู้ให้สัญญาณ

ข้อควรปฏิบัติในการใช้ก๊ว

- 1) เครื่องก๊วและอุปกรณ์ที่เกี่ยวข้องจะต้องติดตั้งให้มั่นคงกับพื้นที่ที่มีความแข็งแรง และอยู่ในทัศนวิสัยที่ดีตลอดการทำงาน ตลอดจนมีพื้นที่การทำงานกว้างขวางอย่างเพียงพอ
- 2) บริเวณสถานที่ทำงานด้วยเครื่องก๊ว จะต้องมีการปิดป้ายเตือนหรือกั้นบริเวณ มิให้ผู้ที่ไม่เกี่ยวข้องเข้าไปในบริเวณที่ปฏิบัติงานอยู่
- 3) เส้นผ่าศูนย์กลางของเครื่องก๊ว (Drum) จะต้องมีความยาว 20 เท่าของเส้นผ่าศูนย์กลางของเชือกและสลิง
- 4) ปลายของสลิงด้านที่อยู่ภายใน Drum จะถูกตรึงให้แน่นหนา และจัดเรียงให้เป็นระเบียบ และจะต้องมี Marker บอกตำแหน่งไม่ให้เกิดการม้วนจนหมด

- 5) ระบบเบรกชนิดที่ใช้เท้าเหยียบจะต้องติดไว้ให้มีระยะพอเพียง และปราศจากอุปกรณ์อื่นกีดขวางเพื่อทำงานได้อย่างมีประสิทธิภาพ
- 6) ระบบส่งกำลังจะต้องมีครอบนิรภัย (Guard)
- 7) มอเตอร์ไฟฟ้าจะต้องมีการต่อสายดินอย่างถูกต้อง

ข้อควรปฏิบัติขณะยกของโดยรถปั้นจั่นเพื่อให้เกิดความปลอดภัย

- 1) ต้องทำการไม่ให้เกิด Side Load เป็นลักษณะของการลาก Load ขณะอยู่บนพื้น และทำการยกของขึ้นทันที การทำงานลักษณะนี้จะเป็นอันตรายอย่างมาก ซึ่งต้องได้รับการควบคุมการทำงานอย่างใกล้ชิดจากวิศวกรควบคุมการทำงาน
- 2) จะต้องทำการมิให้เกิด Load Movement การเคลื่อน Load อย่างรวดเร็วขณะทำการยก จะเกิดแรงอย่างมากที่ตะขอยก โดยเฉพาะขณะที่เคลื่อน Load แล้ว Brake กะทันหัน ซึ่งแรงอาจมากพอที่จะทำให้รถปั้นจั่นเสียการทรงตัว
- 3) มุมของการยกเปลี่ยนไป (Change in Load Radius) หรือรัศมีของการยกอาจเปลี่ยนแปลงขณะทำการยก ซึ่งอาจจะเกินพิกัดของการยก หรืออาจทำให้เสียการสมดุลของจุดศูนย์ถ่วง การเปลี่ยนแปลงของมุมการยก เนื่องจาก Boom คดงอ หรือเสียรูปไป และข้อควรระวังอีกเรื่องคือระหว่าง Swing Load จากด้านหลังมาด้านหน้าของตัวปั้นจั่น
- 4) Swinging การแกว่งตัวของระบบการยกอาจก่อปัญหาร้ายแรงได้ เนื่องจากจะทำให้เกิดการเพิ่มขึ้นของรัศมีการยกซึ่งทำให้ Boom ได้รับความเสียหายได้ อันเนื่องจาก Side Load ได้ และบางครั้งอาจทำให้รถปั้นจั่นเกิดการพลิกคว่ำได้
- 5) แรงลม (Wind) มีผลต่อพิกัดการยก เช่น ทำให้ Load ถูกผลักดันออกจากระยะการยกซึ่งอาจจะเลยระยะของ Load Radius หรือบางครั้ง Load อาจถูกแรงลมทำให้วิ่งเข้าหาตัวรถปั้นจั่น หรือ Boom ซึ่งจะมีผลโดยตรงกับตะขอ (Hook) ได้
- 6) ระยะเวลาของการใช้งานรถปั้นจั่น รถปั้นจั่นที่ใช้งานหนัก เช่น ทำงานติดต่อกันหลายชั่วโมง ในทางปฏิบัติจะกำหนดให้พิการการยกสูงสุดประมาณ 80% เนื่องจากระบบไฮดรอลิค การหล่อลื่น หรือการหล่อเย็นอาจทำไม่ได้เต็มประสิทธิภาพ

ข้อควรปฏิบัติการผูกมัด และการยกของเพื่อให้เกิดความปลอดภัย

- 1) พิจารณา หรือตรวจสอบ ขนาด รูปร่าง รายละเอียด และน้ำหนักสิ่งของ
- 2) เลือกอุปกรณ์ที่มีอยู่อย่างเหมาะสมที่สุด
- 3) การเกี่ยวมัด หรือผูกสิ่งของตามตำแหน่งให้ถูกต้องสมบูรณ์
- 4) ยืนในตำแหน่งที่ถูกต้องปลอดภัย
- 5) ให้สัญญาณเพื่อขัง หรือทดสอบการยก
- 6) ให้สัญญาณเมื่อทำการยก
- 7) ประมานน้ำหนักให้ใกล้เคียงกับน้ำหนักจริงที่ทำการยก
- 8) ตรวจสอบเส้นเชือก หรืออุปกรณ์ให้แน่ใจก่อนทำการยก
- 9) ผูกมัดสิ่งของให้สมดุล ไม่เกิดการเอียง กระดก หรือแกว่ง
- 10) ผูกมัดสิ่งของให้แน่น เพื่อป้องกันการเคลื่อนไหว
- 11) จะต้องไม่มีการบิดตัว หรือขัดตัวของอุปกรณ์
- 12) ป้องกันไม่ให้เกิดการเสียดสีกันมากเกินไปของเส้นเชือกกับวัสดุที่ยก
- 13) เวลาทำการยกจะต้องไม่ประมาท มักร่าย หรือเกิดความชะล่าใจ

ข้อควรปฏิบัติในการทำงานของรถปั้นจั่นไถ่ระบบไฟฟ้า

- 1) ติดต่อขอหุ้มสายไฟฟ้าชั่วคราว หรือขอย้ายสายชั่วคราว โดยประสานกับเขตพื้นที่ของการไฟฟ้าที่ปฏิบัติงาน
- 2) จัดกำแพงกันที่มีความแข็งแรงไม่ให้บุคคล หรือสิ่งของไปสัมผัสเกี่ยวกับสายไฟฟ้า
- 3) จัดทำป้ายเตือนสำหรับผู้ปฏิบัติงาน และผู้ที่เกี่ยวข้อง
- 4) จัดฝึกอบรมให้ความรู้แก่พนักงาน และผู้ที่เกี่ยวข้องก่อนการปฏิบัติงานไถ่สายไฟฟ้า
- 5) ระยะห่างที่ปลอดภัยสำหรับตัวปั้นจั่น หรือวัสดุที่ยก คือ

กำลังไฟฟ้าแรงดันไม่เกิน 50,000 โวลท์	ต้องห่างไม่น้อยกว่า 3.00 เมตร
กำลังไฟฟ้าแรงดันไม่เกิน 69,000 โวลท์	ต้องห่างไม่น้อยกว่า 3.20 เมตร
กำลังไฟฟ้าแรงดันไม่เกิน 115,000 โวลท์	ต้องห่างไม่น้อยกว่า 3.65 เมตร
กำลังไฟฟ้าแรงดันไม่เกิน 230,000 โวลท์	ต้องห่างไม่น้อยกว่า 4.80 เมตร

การตรวจความปลอดภัยในการทำงานก่อสร้าง

การตรวจความปลอดภัยในการทำงานก่อสร้างเป็นวิธีการป้องกันอุบัติเหตุอันตรายโดยการตรวจหาสาเหตุ การกระทำที่ไม่ปลอดภัยและสภาพของงานที่ไม่ปลอดภัย แล้วหาวิธีป้องกันและแก้ไข

ในอดีตที่ผ่านมาสถานประกอบกิจการต่างๆ จะเริ่มดำเนินงานด้านความปลอดภัยด้วยการตรวจความปลอดภัยเป็นกิจกรรมแรก ซึ่งฝ่ายบริหารเห็นว่าเป็นวิธีที่ดีและสะดวกรวดเร็วในการหาข้อบกพร่องของการทำงานที่ไม่ปลอดภัยต่างๆ เพื่อนำมาป้องกันอุบัติเหตุอันตราย

ดังนั้น การตรวจความปลอดภัย หากดำเนินการในลักษณะจำผิด นอกจากจะไม่ได้ได้รับความร่วมมือจากผู้ที่เกี่ยวข้องแล้ว ยังไม่ได้พบสภาพที่แท้จริงที่ไม่ปลอดภัยอีกด้วย นอกจากนี้แนวความคิดสมัยใหม่การตรวจความปลอดภัยยังมีวัตถุประสงค์ เพื่อค้นหาสิ่งทีอาจทำให้เกิดความสูญเสียต่างๆต่อหน่วยงานก่อสร้างด้วย สำหรับวิธีปฏิบัติในการตรวจความปลอดภัย ที่จะต้องให้ความสำคัญเบื้องต้นคือ

1. การตรวจการกระทำที่ไม่ปลอดภัย เช่น

- ความประมาท เลินเล่อ
- การชอบทำงานเสี่ยง
- ทำงานลัดขั้นตอน
- ไม่ยอมใช้อุปกรณ์ป้องกันอันตรายส่วนบุคคล
- แต่งกายไม่เหมาะสมกับงาน
- ไม่ปฏิบัติตามกฎระเบียบความปลอดภัย
- ทำงานที่ไม่ได้รับมอบหมาย

2. การตรวจสภาพการณ์ที่ไม่ปลอดภัย เช่น

- มีการเก็บสารเคมี สารไวไฟ สารระเบิดได้ง่าย
- ความร้อนสูง แสงสว่างไม่เพียงพอ หรือสว่างเกินไป เสียงดังมาก
- ความไม่ปลอดภัยจากเครื่องจักร อุปกรณ์
- มีเชื้อโรค เช่น ไวรัส แบคทีเรีย เชื้อรา
- สภาพการทำงานอึดอัด แคบเกินไป

โดยปกติแล้ว ผู้ตรวจความปลอดภัยจะต้องมุ่งประเด็นการตรวจเพื่อค้นหาสาเหตุหลัก 2 ประการคือ สภาพของงานที่ไม่ปลอดภัยและการกระทำที่ไม่ปลอดภัย ซึ่งเป็นสาเหตุที่พบเห็นได้ง่ายโดยทั่วไป แต่ถ้าจะสอบสวนหาสาเหตุที่แท้จริงลึกๆ จะพบว่าสาเหตุที่แท้จริงของสภาพของงานที่ไม่ปลอดภัย และการกระทำที่ไม่ปลอดภัยนั้นอาจเกิดจากความบกพร่องของระบบการจัดการนั่นเอง

ลักษณะของการตรวจความปลอดภัย สามารถแบ่งได้ ดังนี้

1. การตรวจความปลอดภัยโดยหัวหน้างาน

หัวหน้างานเป็นผู้ที่มีบทบาทสำคัญมากในระบบตรวจความปลอดภัย เพราะเป็นผู้ที่ต้องใช้เวลาทั้งวันอยู่กับงานที่รับผิดชอบ และต้องควบคุมการปฏิบัติงานของลูกจ้างอย่างใกล้ชิดรวมทั้งเป็นผู้ที่เข้าใจสภาพการทำงานตลอดจนอันตรายที่อาจเกิดขึ้นในหน่วยงานของตนอย่างดี

การตรวจความปลอดภัย กรณีที่เป็นหน่วยงานขนาดใหญ่และมีการแบ่งสายงานมาก ควรจะกำหนดจุดหรือทำการตรวจหมุนเวียนกันไปทุกแห่งในหน่วยงานของตน แต่ถ้าเป็นหน่วยงานขนาดเล็กก็สามารถตรวจได้ทุกแห่ง ปกติการตรวจควรกระทำอย่างน้อยวันละ 1 ครั้ง ในลักษณะแบบตรวจเยี่ยม เช่น

- เครื่องมือเครื่องจักร อุปกรณ์ต่างๆ
- พื้น ทางเดิน บันได ทางออกและถนน
- ความสะอาดและความเป็นระเบียบเรียบร้อย
- ลูกจ้างปฏิบัติตามกฎระเบียบความปลอดภัยหรือไม่

ดังนั้นเมื่อหัวหน้างานได้ตรวจพบรายการดังกล่าวไม่ถูกต้องหรือไม่ปลอดภัย ก็จะต้องทำรายงานสิ่งที่พบเห็น และต้องดำเนินการแก้ไขทันทีไม่ควรเพิกเฉยไว้

2. การตรวจความปลอดภัยโดยคณะกรรมการความปลอดภัยฯ

การตรวจความปลอดภัยเป็นบทบาทหน้าที่หนึ่งของคณะกรรมการความปลอดภัยฯ ตามที่กฎหมายกำหนดไว้ ทั้งนี้เพื่อกระตุ้นพัฒนาและติดตามงานด้านความปลอดภัย โดยจะไม่ก้าวล่วงงานด้านเทคนิคต่างๆ เกี่ยวกับการตรวจสอบที่ต้องอาศัยผู้ชำนาญการโดยเฉพาะ เช่น การตรวจสอบลิฟท์ หรือบันจัน เป็นต้น โดยปกติจะทำการตรวจอย่างน้อยเดือนละ 1 ครั้ง

3. การตรวจความปลอดภัยโดยเจ้าหน้าที่ความปลอดภัยฯ ระดับวิชาชีพ

เจ้าหน้าที่ความปลอดภัยฯ ระดับวิชาชีพ มีหน้าที่ตรวจความปลอดภัยฯ ตามประกาศกระทรวงแรงงานฯ ที่กำหนดไว้ เรื่อง ความปลอดภัยในการทำงานของลูกจ้าง โดยปกติจะทำการตรวจอย่างน้อยสัปดาห์ละ 1

ครั้ง หรือทำหน้าที่ประสานงานให้ลูกจ้างทุกคนมีส่วนร่วมในการตรวจหรือหาผู้เชี่ยวชาญมาทำการตรวจความปลอดภัยในบางเรื่อง เช่น บันจัน เครื่องตอกเสาเข็ม

ประเภทในการตรวจความปลอดภัยในการทำงาน

1. การตรวจปกติเป็นประจำ

เป็นการตรวจที่มีการกำหนดการตรวจเป็นประจำที่แน่นอน ช่วงเวลาการตรวจแต่ละครั้งมีระยะห่างกันสั้นๆ เช่น การตรวจของหัวหน้างานทุกวัน ซึ่งเน้นค้นหาสภาพการทำงานที่ไม่ปลอดภัย หรือตรวจโดยใช้แบบฟอร์มการตรวจ

2. การตรวจเป็นระยะ ตามช่วงเวลาที่กำหนดไว้แน่นอน

เป็นการตรวจที่กำหนดช่วงเวลาแน่นอน โดยกำหนดตารางการตรวจหรือระยะเวลาการตรวจไว้แน่นอนในแผนการตรวจ เช่น ตรวจทุก 3 เดือน หรือทุก 6 เดือน เป็นต้น โดยคณะกรรมการความปลอดภัยฯ หรือเจ้าหน้าที่ความปลอดภัยฯ ระดับวิชาชีพ

3. การตรวจเป็นครั้งคราวที่ไม่กำหนดช่วงเวลาไว้แน่นอน

เป็นการตรวจที่ไม่ได้แจ้งหรือประกาศให้ทราบ รวมทั้งไม่ได้กำหนดเวลาที่จะตรวจไว้ เช่น การตรวจบางพื้นที่ การตรวจเครื่องมือ เพื่อกระตุ้นให้หัวหน้างานและลูกจ้างปฏิบัติการสนใจในการค้นหา และแก้ไขสภาพการทำงานก่อน เจ้าหน้าที่ความปลอดภัยฯ ระดับวิชาชีพ จะตรวจพบปกติแล้วมักตรวจโดยหน่วยงานความปลอดภัยฯ หรือหัวหน้างาน หรือคณะกรรมการความปลอดภัยฯ หรือผู้บริหาร

4. การตรวจพิเศษ

เป็นการตรวจที่ไม่ได้กำหนดไว้ในตารางการตรวจ 3 ประเภทดังกล่าว หรือเป็นการตรวจในโอกาสที่พิเศษต่างๆ เช่น การติดตั้งเครื่องจักรใหม่ การสอบสวนอุบัติเหตุที่เกิดขึ้น เป็นต้น โดยคณะกรรมการความปลอดภัยฯ หรือเจ้าหน้าที่ความปลอดภัยฯ ระดับวิชาชีพ ซึ่งอาจเป็นการตรวจครั้งคราวที่ไม่กำหนดเวลาไว้แน่นอนก็ได้

วิธีการตรวจความปลอดภัยในการทำงาน

1. การสำรวจ

คือ การเดินตรวจตราความปลอดภัยโดยการสังเกต หรือโดยการตรวจตามแบบตรวจความปลอดภัยที่กำหนดขึ้น

2. การสุ่มตัวอย่าง

คือ การเลือกสำรวจตรวจตราที่สงสัยว่าเป็นอันตรายจริงหรือไม่จากหลายๆ จุดที่มีอยู่

3. การวิเคราะห์วิจัย

คือ การตรวจความปลอดภัยที่เจาะลึกลงไปในรายละเอียดถึงสาเหตุของอุบัติเหตุอันตรายมากกว่าการสำรวจหรือสุ่มตัวอย่าง

5. การตรวจเยี่ยม

คือ การตรวจเยี่ยมหน่วยงานเพื่อดูความคืบหน้าของงาน การกระตุ้นความร่วมมือและรับทราบปัญหาต่างๆ

การตรวจความปลอดภัยในการทำงานก่อสร้าง

งานก่อสร้างเป็นงานที่ต้องทำงานในที่โล่งแจ้ง ขั้นตอนในการทำงานไม่อาจจัดแยกให้เป็นระบบระเบียบได้อย่างเด่นชัด มีการใช้แรงงานไร้ฝีมือและกึ่งฝีมือจำนวนมาก รวมทั้งมีการอพยพแรงงานอยู่ตลอดเวลาทำให้ลูกจ้างขาดทัศนคติและระเบียบวินัยด้านความปลอดภัยในการทำงาน อันตรายในงานก่อสร้างพอสรุปได้ดังนี้

1. งานก่อสร้างมีการจ้างเหมาช่วงแรงงานเป็นทอดๆ ทำให้การบริหารความปลอดภัยฯ มีการแบ่งช่วงตามความรับผิดชอบ หากขาดการประสานงานที่ดีความปลอดภัยในการทำงานในภาพรวมที่จะเกิดขึ้นได้ยากหรือมีการดูแลด้านความปลอดภัยในการทำงานไม่ทั่วถึง
2. ปัญหาสภาพแวดล้อมในการทำงานและสุขภาพอนามัยของลูกจ้าง เนื่องจากงานก่อสร้างต้องดำเนินการในที่โล่งแจ้งเป็นส่วนใหญ่ ลูกจ้างต้องทำงานภายใต้ความร้อนของแสงอาทิตย์ความเปียกชื้นจากสายฝนหรืออากาศที่หนาวเย็น และจากกระบวนการทำงานซึ่งมีฝุ่นละออง มีเสียงดัง ความอบอ้าวและความอับชื้น สภาพต่างๆ เหล่านี้ล้วนเป็นสาเหตุของการเกิดปัญหาสุขภาพของลูกจ้างทั้งสิ้น
3. อันตรายจากบริเวณการก่อสร้าง พื้นที่ในเขตก่อสร้างถือเสมือนเป็นโรงงานหนึ่งแห่ง เริ่มตั้งแต่การติดตั้งเครื่องจักรการนำวัสดุป้อนกระบวนการผลิตและเกิดผลของงานเป็นอาคาร ดังนั้นในบริเวณงานก่อสร้างจึงมีทั้งกองวัสดุเพื่อการผลิตวัสดุเหลือใช้น้ำทิ้ง หลุม บ่อ ฯลฯ และพบว่าสถานที่ก่อสร้างจำนวนไม่น้อยขาดการดูแลและจัดบริเวณก่อสร้างให้เป็นระเบียบปลอดภัย ทำให้ลูกจ้างได้รับบาดเจ็บเนื่องจากถูกของมีคมบาดหรือตะปูตำ ตกหลุม ตกบ่อเป็นต้น

4. ปัญหาในการใช้เครื่องมือเครื่องจักร เครื่องจักรกล เครื่องมือกลและเครื่องไฟฟ้าในงานก่อสร้าง เป็นสาเหตุที่สำคัญของการเกิดการประสบนันตรายของลูกจ้างเนื่องมาจากการติดตั้ง การรื้อถอน ไม่ถูกต้องตามข้อกำหนดของบริษัทผู้ผลิตหรือหลักวิชาการ ผู้ใช้หรือผู้ควบคุมขาดความรู้ความชำนาญและประสบการณ์ที่ดี พอการใช้งานที่เกินขีดความสามารถของเครื่องจักรนั้นๆ ขาดการตรวจสอบและซ่อมบำรุงที่ถูกต้อง
5. อันตรายจากนั่งร้านและค้ำยัน การใช้นั่งร้านและค้ำยันที่ปล่อยให้หัวหน้างานหรือช่างไม้เป็นผู้รับผิดชอบ โดยไม่มีการออกแบบและคำนวณโครงสร้างรวมทั้งตรวจสอบความมั่นคงก่อนการใช้งาน และขาดการตรวจสอบสภาพนั่งร้านขณะใช้งานล้วนเป็นสาเหตุนำไปสู่การถล่มของนั่งร้านและค้ำยัน
6. อันตรายจากเพลิงไหม้การเกิดอุบัติเหตุเพลิงไหม้ในงานก่อสร้างใหญ่ๆ หลายครั้งพบว่า เกิดจากการละเลยไม่จัดทำแผนการป้องกันและระงับอัคคีภัยอุปกรณ์ดับเพลิงไม่เพียงพอและเหมาะสม รวมทั้งลูกจ้างมีความประมาทเลินเล่อในเรื่องเกี่ยวกับไฟ เช่น การสูบบุหรี่หรือการปฏิบัติงานเชื่อมโลหะ เป็นต้น
7. การพักอาศัยของคนงาน ลูกจ้างในงานก่อสร้างมักจะนำครอบครัวหรือชักชวนกันเป็นกลุ่มเพื่อเข้ามาทำงานในงานก่อสร้างจึงเป็นภาระของนายจ้างที่จะต้องจัดหาที่พักให้กับลูกจ้างเหล่านั้น ภาพลักษณ์หนึ่งที่จะเห็นคือ การปลูกเพิงพักของคนงานในบริเวณก่อสร้าง หรือการกันห้องในโครงสร้างของอาคารที่กำลังดำเนินการก่อสร้าง สภาพความเป็นอยู่จึงแออัด และการระบายอากาศไม่เพียงพอ ห้องน้ำห้องส้วมสกปรกขาดสุขลักษณะที่ดีเป็นเหตุให้ลูกจ้างมีสุขภาพที่ไม่แข็งแรง และที่น่าเป็นห่วงคืออันตรายที่ลูกจ้างอาจจะได้รับหากอาคารดังกล่าวเกิดการถล่มในระหว่างการก่อสร้าง
8. อันตรายจากงานตอกเสาเข็มและงานเข็มเจาะ อันตรายจากการใช้เครื่องจักร การประกอบเครื่องตอกหรือเจาะเสาเข็ม อันตรายจากควั่น เสียงดัง ความสั่นสะเทือนและการเคลื่อนตัวของดิน อันตรายจากการยกขนย้ายวัสดุขณะตอกหรือการทำเข็มเจาะ และอันตรายจากรูเข็มเจาะ และรูเสาเข็มขนาดใหญ่ซึ่งคนงานอาจพลัดตกลงไปได้

กำหนดกฎความปลอดภัยในการทำงานก่อสร้าง

ในงานก่อสร้างโดยทั่วไปมักจะมีการเกิดอุบัติเหตุ ซึ่งส่วนใหญ่การเกิดอุบัติเหตุเกิดจากพฤติกรรมของผู้ปฏิบัติงาน หรือการกระทำที่ไม่ปลอดภัย หรือเกิดจากหัวหน้างานสั่งการให้คนงานทำงานในลักษณะที่เป็นอันตราย โดยขาดการวางแผนป้องกันอันตรายที่จะเกิดขึ้น และการให้คำแนะนำการปฏิบัติที่ปลอดภัย หรือขาดการวางแผนวิธีการทำงานที่ปลอดภัยที่ดี

ดังนั้นการกำหนดกฎความปลอดภัยฯ จึงมีความสำคัญกับลูกจ้างทุกระดับในหน่วยงานก่อสร้าง โดยต้องกำหนดเป็นลายลักษณ์อักษรและอธิบายให้ลูกจ้างทุกคนรับทราบ รวมทั้งผู้รับเหมาช่วงด้วย นอกจากนี้ควรมีการตรวจสอบและติดตามให้ลูกจ้างทุกคนได้ปฏิบัติตามกฎระเบียบความปลอดภัยฯ อย่างเคร่งครัดด้วย

1. กฎระเบียบทั่วไปที่พนักงานต้องปฏิบัติเกี่ยวกับความปลอดภัย

- 1) ปฏิบัติตามระเบียบ ข้อบังคับ ข้อควรปฏิบัติ เครื่องหมาย และคำแนะนำ เกี่ยวกับความปลอดภัย โดยเคร่งครัดและสม่ำเสมอ
- 2) สวมใส่อุปกรณ์คุ้มครองความปลอดภัยส่วนบุคคล ในขณะที่ปฏิบัติงานและรักษาให้อยู่ในสภาพที่ใช้งานได้
- 3) ผู้ปฏิบัติงานต้องแต่งกายให้เหมาะสมกับการปฏิบัติงาน ห้ามสวมรองเท้าแตะไปปฏิบัติงาน
- 4) ห้ามหยอกล้อเล่นกัน หรือกวนใจผู้อื่นในขณะที่ปฏิบัติงาน
- 5) ห้ามพนักงานหรือคนงานนำ เด็ก บุตรหลาน หรือบุคคลที่ไม่เกี่ยวข้องเข้าไปในบริเวณก่อสร้าง
- 6) ห้ามดื่มสุรา หรือของมึนเมาในขณะที่ปฏิบัติงาน
- 7) ใช้เครื่องมือ เครื่องจักร ให้ถูกต้อง ในวิธีการที่ปลอดภัย
- 8) ดูแลรักษาเครื่องมือ เครื่องจักร ให้อยู่ในสภาพที่เรียบร้อย ปลอดภัย
- 9) ระวังรักษา บริเวณที่ทำงานให้สะอาดเรียบร้อย และปลอดภัย
- 10) แจ้งหรือรายงานสภาพที่ไม่ปลอดภัยในหน่วยงานทันทีที่พบ
- 11) รายงานการเกิดอุบัติเหตุหรือการบาดเจ็บทั้งหมดที่เกิดขึ้น และมีการรักษาที่เหมาะสม

2. กฎระเบียบบ้านพักคนงาน

- 1) ผู้รับเหมา คนงาน ที่เข้ามาอยู่ใหม่ ต้องติดต่อผู้ดูแลบ้านพักหรือแม่บ้านเพื่อขอเบิกกุญแจ
- 2) ผู้รับเหมา ที่มีคนงานออกหรือย้ายหน่วยงาน ให้แจ้งผู้ดูแลบ้านพักหรือแม่บ้าน
- 3) ผู้ใช้ห้องพักที่มีความประสงค์จะกลับบ้าน ต้องทำเรื่องแจ้งหัวหน้าชุดและ Camp Boss ก่อน หรือผู้ดูแลบ้านพัก และต้องระบุให้ชัดเจนว่าจะกลับบ้านกี่วัน และถ้ากลับเกิน 7 วัน ทาง บริษัทจะขอ ยึดห้องคืนทันที
- 4) ห้ามลักขโมย หรือทำลายทรัพย์สินของบริษัทฯ
- 5) ห้ามเมาสุรา อาละวาด สร้างความเดือดร้อนให้ผู้อื่น
- 6) ห้ามทะเลาะวิวาทในบริเวณบ้านพักคนงาน
- 7) ห้ามเล่นการพนันทุกชนิด หรือกระทำการใดที่ผิดกฎหมาย
- 8) ห้ามเสพ ค้า หรือมีไว้ครอบครอง ยาเสพติดผิดกฎหมาย
- 9) ห้ามส่งเสียงดังรบกวนห้องข้างเคียง หรือบริเวณใกล้เคียง เกินเวลา 21.00 น.
- 10) ห้ามนำบุคคลภายนอกเข้ามาพักอาศัย
- 11) ห้ามต่อเติม ดัดแปลงห้องพัก โดยไม่ได้รับอนุญาต
- 12) ทุกคนต้องรักษาความสะอาดบริเวณที่พักอาศัย
- 13) ห้ามนำสัตว์เลี้ยงมาเลี้ยงในบริเวณบ้านพักคนงาน
- 14) ห้ามใช้หลอดไฟกลมแรงเทียน

3. กฎการใช้อุปกรณ์คุ้มครองความปลอดภัยส่วนบุคคล

- 1) หมวก แว่นนิรภัย หน้ากากเชื่อม ใช้ป้องกันศีรษะ ดวงตาและใบหน้า ต้องใส่อุปกรณ์เหล่านี้ตลอดเวลาที่ปฏิบัติงาน
- 2) งานไม้หรืองานสี สวมหมวกนิรภัย และรองเท้าพื้นยางหุ้มส้น
- 3) งานเหล็ก งานอุโมงค์ หรืองานประกอบติดตั้ง ช่อมบ่า รุง ยก ขนย้าย ให้สวมหมวกนิรภัย ถุงมือ ผ้าหรือหนัง และรองเท้าพื้นยางหุ้มส้นหรือรองเท้านิรภัย
- 4) งานประปาหรือติดตั้งกระจก สวมหมวกนิรภัย ถุงมือผ้าหรือหนัง รองเท้าพื้นยางหุ้มส้น
- 5) งานก่ออิฐ ฉาบปูน สวมหมวกนิรภัย ถุงมือผ้าหรือหนัง และรองเท้าพื้นยางหุ้มส้น
- 6) งานคอนกรีต สวมหมวกนิรภัย ถุงมือยาง และรองเท้ายางหุ้มแข้ง

- 7) งานเชื่อมหรือตัดชิ้นงานดัดสายไฟฟ้า ก๊าซ สวมกระบังหน้าหรือแว่นตาลดแสง ถุงมือผ้าหรือหนัง รองเท้าพื้นยางหุ้มส้นหรือรองเท้านิรภัย และแผ่นปิดหน้าอกกันประกายไฟ
- 8) งานตัด รื้อถอน สกัด ทับ หรือเจาะวัสดุที่เป็นฝุ่น สวมหมวกนิรภัย แว่นตานิรภัย หน้ากากกรองอากาศครอบจมูกและปาก ถุงมือผ้าหรือหนัง รองเท้าพื้นยางหุ้มส้นหรือรองเท้านิรภัย
- 9) งานที่มีเสียงดัง สวมปลั๊กหรือครอบหูลดเสียง
- 10) งานสารพิษ สวมหมวกนิรภัย ชุดหน้ากากป้องกันสารพิษ ถุงมือยางกันสารเคมี และรองเท้าพื้นยางหุ้มส้น
- 11) งานกระเช้าแขวน นั่งร้านแขวน หรืองานในที่โล่งแจ้งสูงตั้งแต่ 4 เมตร ขึ้นไป สวมหมวกนิรภัย เข็มขัดพร้อมสายหรือเชือกช่วยชีวิต และรองเท้าพื้นยางหุ้มส้น
- 12) งานเจาะหรืองานขุด สวมตามที่เหมาะสมกับสภาพงาน

4. กฎการรักษาความสะอาด และการจัดเก็บวัสดุอุปกรณ์ เครื่องมือ ในบริเวณที่ทำงาน

- 1) วัสดุอุปกรณ์และเครื่องมือต่างๆ ต้องจัดเก็บให้เป็นระเบียบ ไม่เกะกะ หรือขวางทางเดิน
- 2) วัสดุอุปกรณ์ เครื่องมือต่างๆ เมื่อใช้งานแล้ว ให้ส่งคืนและจัดเก็บไว้ที่เดิมให้เป็นระเบียบเรียบร้อย
- 3) เก็บเศษขยะ และสิ่งของต่างๆ ที่ไม่ใช้แล้ว ลงถังขยะให้หมด
- 4) กรณีนำอาหารขึ้นไปรับประทานบนอาคาร ให้เก็บกล่องข้าว ขวดน้ำและเศษอาหารทิ้งลงถังขยะให้หมด
- 5) กรณีที่น้ำมันหรือของเหลวอื่นๆ หกเรี่ยราด ควรทำความสะอาดและเช็ดให้แห้ง เพื่อป้องกันการลื่นหกล้ม

5. กฎความปลอดภัยในงานเชื่อม

- 1) ใช้หน้ากากและกระจกป้องกันให้เหมาะสมกับสภาพหน้างาน
- 2) เครื่องเชื่อม ต้องต่อสายดินอย่างถูกต้อง
- 3) สายไฟเชื่อมต้องอยู่ในสภาพดี ข้อต้องแน่นหนา และหุ้มฉนวนให้เรียบร้อย เมื่อเลิกใช้งานต้องม้วนเก็บสายไฟเชื่อมให้เรียบร้อย
- 4) สายไฟเชื่อม ต้องไม่แช่น้ำ ในขณะที่กำลังทำงานอยู่
- 5) บริเวณที่ทำการเชื่อม ควรมีสิ่งปิดกั้นเพื่อป้องกันแสง หรือมีวัสดุรองรับสะเก็ดไฟกระเด็น

- 6) ก่อนที่จะเชื่อมต่อต้องแน่ใจว่าไม่มีวัสดุติดไฟอยู่ใกล้กับบริเวณที่จะทำการเชื่อมต่อ
- 7) กรณีที่ต้องเชื่อมในที่เปียกชื้นต้องสวมรองเท้ายาง และหาวัสดุที่เป็นฉนวนไฟฟ้ารองพื้นตรงจุดที่จะทำการเชื่อม
- 8) อย่าใช้เครื่องเชื่อมเกินอัตรากำลังติดต่อกันเป็นเวลานาน
- 9) ในกรณีเครื่องชำรุด อย่าพยายามซ่อมเอง ควรให้ช่างที่รับผิดชอบโดยตรงทำการตรวจสอบ
- 10) เมื่อเลิกใช้งานให้ดับสวิทช์ไฟฟ้าที่จ่ายไปยังตู้เชื่อม

6. กฎความปลอดภัยในงานเจียร

- 1) ตรวจสอบหินเจียรว่าไม่แตก ชำรุด และต้องมีเครื่องป้องกันสะเก็ดวัสดุกระเด็น
- 2) ก่อนเจียรต้องสวมใส่หน้ากากหรือแว่นตา ก่อนทุกครั้ง
- 3) ห้ามใช้หินเจียรด้านข้าง
- 4) หินเจียรที่ใช้งานจนเกิดความเคັงขึ้นที่บริเวณหน้าหินเจียร ให้ตัดส่วนที่เคັงนั้นออกไปด้วยเครื่องมือปรับแต่งหน้าหินเจียร
- 5) การเจียรชิ้นงานควรใช้หินเจียรชนิดหยาบก่อน แล้วจึงใช้หินเจียรชนิดละเอียดอีกครั้ง
- 6) แผ่นรองชิ้นงานต้องวางในแนวระนาบ และห่างจากหินเจียรประมาณ 1/8 นิ้ว
- 7) ขณะเจียรควรมีน้ำจุ่มชิ้นงานที่ร้อน
- 8) ไม่ควรเจียรงานเกินกำลังของเครื่องเจียร
- 9) หัวหน้างานมีหน้าที่ต้องควบคุมพนักงานปฏิบัติตามกฎดังกล่าว
- 10) ก่อนทำการเจียรทุกครั้ง ต้องสวมแว่นตานิรภัย ถุงมือ
- 11) ก่อนทำการเปลี่ยนใบหินเจียรทุกครั้ง ต้องดับสวิทช์ และดึงปลั๊กไฟออก
- 12) เมื่อจำเป็นต้องเจียรชิ้นงานในบริเวณที่มีผู้อื่นทำงานอยู่ใกล้ ควรหาแผงก่าบังสะเก็ดหินเจียร เพื่อป้องกันไม่ให้กระเด็นไปถูกผู้อื่น

7. กฎความปลอดภัยในงานตัดด้วยแก๊ส

- 1) ตรวจสอบสายของถังแก๊ส/ลมเสมอ และทุกครั้งก่อนนำออกใช้งาน สายต้องไม่รั่วแตก ข้อต่อต้องไม่หลวม
- 2) ก่อนตัดแก๊สต้องแน่ใจว่าไม่มีวัสดุติดไฟอยู่ในบริเวณที่จะทำการตัด

- 3) ขณะตัดโลหะด้วยแก๊ส ควรใส่ถุงมือเพื่อป้องกันความร้อน และสะเก็ดไฟ
- 4) หัวปรับความดันของแก๊ส/ลม ต้องอยู่ในสภาพดี
- 5) หัวตัดต้องมีวาล์วกันไฟกลับ (Check valve)
- 6) หัวตัดแก๊ส, หัวปรับความดัน ถ้าเกิดชำรุดบกพร่อง ต้องแจ้งฝ่ายซ่อมบำรุงเพื่อรับการซ่อมแซมทันที
- 7) ท่อแก๊ส/ลม ที่ตั้งอยู่ต้องผูกโซ่หรือเชือก เพื่อกันล้มไว้ทุกครั้งและไม่ควรตั้งไว้ใกล้สายไฟฟ้า
- 8) ก่อนเคลื่อนย้ายถังแก๊ส/ลม ต้องถอดหัวปรับความดันออก และขณะเคลื่อนย้ายต้องปิดฝาครอบหัวถังด้วยทุกครั้ง ห้าม แบก/กลิ้ง
- 9) หลังเลิกใช้แก๊ส จะต้องปิดแก๊สในถังเสียก่อน แล้วปล่อยแก๊สที่ค้างอยู่ในท่อ

8. กฎความปลอดภัยในการใช้เครื่องจักร

- 1) ก่อนใช้เครื่องจักร ผู้ปฏิบัติงานจะต้องตรวจฝาดูรอบ การัด เครื่องนิรภัย ของเครื่องจักร ให้อยู่ในสภาพเรียบร้อย
- 2) ไม่ใช่เครื่องจักรเกินกำลัง หรือเกินพิกัดอัตราการบรรทุก
- 3) การใช้เครื่องจักร เครื่องมือ ที่มีสภาพชำรุด จนกว่าจะแก้ไขให้เรียบร้อยเสียก่อน
- 4) ห้ามใช้เครื่องจักร เครื่องมือ ที่มีสภาพชำรุด จนกว่าจะแก้ไขให้เรียบร้อยเสียก่อน
- 5) ห้ามเคลื่อนย้ายหรือถอดฝาดูรอบ การัด หรืออุปกรณ์นิรภัยออกจากเครื่องจักร ยกเว้นกรณีจำเป็นต้องถอดหรือเคลื่อนย้ายเพื่อการซ่อม เมื่อซ่อมเสร็จแล้วต้องใส่ให้เรียบร้อยก่อนใช้งาน
- 6) การซ่อมหรือทำความสะอาดเครื่องจักร จะต้องทำการหยุดเครื่องทุกครั้ง และจะต้องป้าย “ห้ามเปิดสวิทช์” และป้าย “ห้ามใช้เครื่องจักรชำรุด”
- 7) ห้ามพนักงานที่ไม่มีหน้าที่ หรือไม่เกี่ยวข้องใช้เครื่องจักร

9. กฎความปลอดภัยในการใช้เครื่องจักรที่เคลื่อนที่ได้

- 1) ให้ถือเป็นหน้าที่รับผิดชอบของคนขับ ที่ต้องตรวจสอบสภาพเครื่องยนต์กลไกต่าง ๆ น้ำหล่อเย็น น้ำมันเครื่อง เครื่องปัดน้ำฝน สัญญาณไฟ เบรก อุปกรณ์ความปลอดภัยต่าง ๆ และยางก่อนขับเคลื่อนรถออกใช้งาน

- 2) หากจอดรถต้องใส่เบรกมือ ดับเครื่องยนต์ก่อนลงจากรถ และหากจอดในที่ลาดชันต้องหาวัสดุกันล้อ เพื่อป้องกันรถไหล
- 3) ต้องดับเครื่องจักรเครื่องยนต์ต่าง ๆ ขณะเติมน้ำมันเชื้อเพลิงหรือน้ำมันเครื่อง
- 4) ห้ามใช้รถบรรทุกน้ำหนักเกิน ต้องติดธงแดงที่ปลายส่วนที่ยื่นออกนอกรถ สิ่งของที่บรรทุกต้องยึดแน่นกับตัวรถเพื่อป้องกันการกระดอนหรือเคลื่อนที่
- 5) ก่อนทำงานได้ต้องรถ ต้องใช้খনหนูล้อรถให้มันคกง่อน การใช้แม่แรงยกอย่างเดียวไม่เพียงพอ
- 6) เมื่อทำการขนของหนักขึ้นหรือลงจากรถ โดยใช้บันจัน รถตก ต้องใส่เบรกไว้ และให้พนักงานอยู่ในที่ ๆ ปลอดภัย
- 7) ต้องตรวจสอบสายไฟฟ้าให้เรียบร้อย ตรวจสอบท่อไอเสียว่าไม่ชำรุด และต้องขอใบอนุญาตก่อนนำรถเข้าไปในบริเวณที่อาจมีแก๊สหรือไอระเหยไวไฟ
- 8) รถพ่วงหรือรถกระบะบรรทุก ต้องมีผนังกันโดยรอบกระบะอย่างมั่นคงแข็งแรง และมีการป้องกันเศษสิ่งของตกหล่นจากกระบะบรรทุกด้วย
- 9) ห้ามคนขึ้นไปนั่งหรือยืนบนยานพาหนะ หรือเครื่องจักรที่มีได้ออกแบบไว้ในคนโดยสาร เช่น รถพ่วงบรรทุกสิ่งของ รถตก รถยกต่างๆ และบันจันทุกชนิด เป็นต้น
- 10) ผู้ปฏิบัติงานเกี่ยวกับเครื่องจักรกลต้องสวมใส่อุปกรณ์ป้องกันภัยส่วนบุคคล (PPE) ที่เหมาะสม หัวหน้างานมีหน้าที่ต้องควบคุมพนักงานปฏิบัติตามกฎดังกล่าว

10. กฎความปลอดภัยเกี่ยวกับการใช้ไฟฟ้า

- 1) ก่อนที่จะใช้เครื่องจักรหรืออุปกรณ์ที่ใช้พลังงานไฟฟ้า ต้องทำการตรวจสอบสายไฟ, แผงสวิตช์ และคัทเอ้าท์ ให้อยู่ในสภาพที่เรียบร้อยปลอดภัย
- 2) ถ้าพบอุปกรณ์ไฟฟ้าที่ชำรุดต้องเลิกใช้ และให้ส่งแก้ไขหรือซ่อมแซมโดยเร็ว
- 3) ห้ามผู้รับเหมา หรือคนงาน ต่อสายไฟผิดวิธีและไม่เป็นระเบียบ
- 4) ทุกครั้งที่ทำการต่อสายไฟฟ้าหรือเดินสายไฟฟ้า ต้องตัดไฟฟ้าด้วยสวิตช์เสียก่อน
- 5) หลอดไฟฟ้า หรือเครื่องใช้ไฟฟ้าที่จะทำให้เกิดความร้อน ไม่ควรให้อยู่ติดกับวัสดุหรือเชื้อเพลิงที่อาจทำให้เกิดการลุกไหม้ได้ง่าย
- 6) ห้ามใช้ตัวนำอื่นๆ แทนฟิวส์

- 7) เต้าเสียบชนิดที่ต่อแยกได้หลายทาง ไม่ควรต่อไฟแยกออกไปใช้จนมากเกินไป เพราะถ้าสายเมนมีขนาดเล็ก จะทำให้กระแสไฟฟ้าไหลผ่านเกินกำลังรับของสาย อาจทำให้สายเมนร้อนจัดลุกไหม้ได้
- 8) การช่วยเหลือผู้ประสบอันตรายให้หลุดพ้นจากกระแสไฟฟ้า ให้ใช้วัสดุที่ไม่เป็นฉนวน เช่น ผ้า, ไม้, เชือก, สายยาง ที่แห้งสนิทดังผู้ประสบอันตรายให้หลุดออกมา หลังจากนั้นให้ทำการปฐมพยาบาล

11. กฎความปลอดภัยในการยกย้ายวัสดุด้วยมือ

- 1) ตรวจสอบสภาพของวัสดุที่จะยกดูว่าผิวยาบหรือลื่น มีเสี้ยนหรือสะเก็ดหรือไม่
- 2) วางนิ้วมือให้พ้นจากจุดที่อาจจะหนีบได้ โดยเฉพาะอย่างยิ่งเวลาวางของลง
- 3) จับของให้มั่น
- 4) ถ้ายกวัสดุที่มีความยาว เช่น ท่อนไม้และท่อ ไม่ควรใช้มือจับตรงปลาย เพราะอาจถูกหนีบมือได้
- 5) ถ้ามือหรือของที่ยกลื่น เปียกน้ำ หรือเปื้อนน้ำมัน ก็ควรเช็ดให้แห้งเสียก่อน
- 6) การใช้เท้าจับวัสดุ หรือการติดด้ามถือกับวัสดุ ก็อาจช่วยลดอุบัติเหตุที่เกิดขึ้นกับมือได้
- 7) เนื่องจากมือเป็นอวัยวะที่ได้รับอุบัติเหตุมากที่สุด จากการเคลื่อนย้ายวัสดุมากที่สุด การใช้ถุงมือ มักจะเป็นประโยชน์ในการป้องกันอันตรายได้
- 8) ขาและเท้ามีอัตราการได้รับอุบัติเหตุไม่น้อย จึงควรสวมใส่รองเท้านิรภัย
- 9) ตา ศีรษะ ลำตัว และอวัยวะอื่นๆ ใช้เครื่องป้องกันที่เหมาะสมตามแต่กรณี

12. กฎความปลอดภัยในการทำงานก่อสร้างว่าด้วยนั่งร้านและบันไดป็น

- 1) นั่งร้านและบันไดป็นต้องได้รับการตรวจสอบก่อนใช้งานทุกครั้ง บันไดที่เคลื่อนย้ายได้ต้องเป็นไปตามมาตรฐานความปลอดภัย ขึ้นบันไดและส่วนขยายต้องผูกยึดด้านบนไว้และฐานต้องมั่นคงไม่ลื่นไถล
- 2) ส่วนประกอบที่หลวมหรือขาดหายไป รวมถึงรอยแตกร้าว เศษไม้เสี้ยน ตัวนอต ตัวยึด หรือขึ้นบันไดต้องแข็งแรงและซ่อมแซมก่อนการใช้งาน
- 3) พื้นยกระดับต้องมีอุปกรณ์ขักรอกด้วยมือและแผ่นกระดานเท้า ช่วงระหว่างตัวรองรับของนั่งร้านต้องไม่เกิน 2.50 เมตร

- 4) ขึ้นบันไดไม้ทุกขึ้นต้องแน่นหนา ห้ามใช้บันไดที่ขึ้นบันไดชำรุดหรือไม่พร้อมที่จะใช้งาน สำหรับบันไดอะลูมิเนียมหรือโลหะอื่นต้องได้รับการตรวจตราอยู่เสมอ เพื่อให้แน่ใจว่าไม่มีหมุดยึดหลวม และห้ามใช้บันไดที่มีโครงสร้างหรือมีรางที่เป็นโลหะในบริเวณที่อาจสัมผัสสายไฟฟ้า
- 5) ข้อควรห้ามเกี่ยวกับนั่งร้านและบันได
 - 5.1) การเดินไต่ นั่งร้านหรือบันไดเมื่อมีคนทำงานอยู่ข้างบน
 - 5.2) การปฏิบัติงานบนบันไดสูงและมีลมแรง
 - 5.3) การพาดบันไดหน้าประตูไม่ได้ล็อกกลอนหรือไม่มีคนเฝ้าระวัง
 - 5.4) ห้ามทิ้งอุปกรณ์เครื่องมือบนบันได
- 6) การทำงานหรือทำงานก่อสร้างซึ่งมีความสูงเกิน 2.00 เมตรขึ้นไป ผู้รับจ้างต้องจัดให้มีนั่งร้านที่ได้มาตรฐานสำหรับการก่อสร้างนั้น ๆ
- 7) กรณีทำงานสูงเกิน 2 เมตรขึ้นไป ต้องสร้างนั่งร้าน และทำราวกันตก ตามที่กฎหมายกำหนด
- 8) ต้องจัดทำบันได ที่สะดวกและปลอดภัยเพื่อใช้ขึ้น - ลง ในนั่งร้าน
- 9) เมื่อสร้างนั่งร้านเสร็จเรียบร้อย จะต้องจัดผ้าใบหรือตาข่ายหรือวัสดุอื่นๆ ปิดคลุมโดยรอบๆ นอกนั่งร้าน เพื่อป้องกันเศษวัสดุหรือสิ่งของอื่นๆ กระเด็น ตกหล่น ไปถูกผู้ปฏิบัติงานบริเวณใกล้เคียง
- 10) ห้ามผู้ปฏิบัติงานทำงานบนพื้นนั่งร้านลื่น หรือทำงานบนนั่งร้าน ขณะที่เกิดภัยธรรมชาติ เช่น พายุ ฝน หรืออุทกภัย เว้นแต่เป็นการทำงานเพื่อให้เกิดความปลอดภัยในงานก่อสร้าง
- 11) ขณะทำงานนั่งร้านผู้ปฏิบัติต้องสวมใส่อุปกรณ์คุ้มครองความปลอดภัยส่วนบุคคลตามความเหมาะสมของงาน

13. กฎความปลอดภัยในการทำงานในสถานที่ที่มีอันตรายจากการตกจากที่สูง และวัสดุตกตกหล่น

- 1) เป็นผู้ได้รับมอบหมายและมีคุณสมบัติในการทำงานในที่สูง
- 2) สวมใส่เครื่องแต่งกายให้รัดกุมและเรียบร้อย
- 3) จัดเตรียมแสงสว่างให้เพียงพอ และพร้อมในการทำงาน
- 4) สวมอุปกรณ์ป้องกันอันตรายส่วนบุคคลขณะทำงานเสมอ ได้แก่ ถุงมือที่ปราศจากน้ำมันรองเท้านิรภัย และเข็มขัดนิรภัย
- 5) การขึ้น - ลงบันไดแนวดิ่ง ให้ขึ้น - ลงทีละคน
- 6) บันไดจะต้องถูกจับยึดให้แน่นและมั่นคง

- 7) ขณะขึ้น - ลงให้จับขอบบันไดด้วยมือทั้ง 2 ข้าง และก้าวขึ้นลงด้วยความเร็วปกติ
- 8) ห้ามถือเครื่องมือ หรืออุปกรณ์ใด ๆ ขณะขึ้นขึ้น - ลงบันได สำหรับเครื่องมือ หรืออุปกรณ์ที่จำเป็นในการใช้งานให้พกพาโดยใส่ในกระเป๋าที่ติดกับเข็มขัดเท่านั้น
- 9) ห้ามทำงานบนที่สูงเพียงลำพังคนเดียว
- 10) ห้ามเคลื่อนตัวอย่างรวดเร็ว เมื่อทำงานสูงกว่าพื้น 2 เมตร ขึ้นไป
- 11) ห้ามโยนสิ่งของหรือเครื่องมือให้แก่ผู้อยู่บนที่สูง
- 12) ห้ามทิ้งสิ่งของหรือเครื่องมือลงสู่เบื้องล่าง
- 13) การตัด - เชื่อมบนที่สูง ให้ตรวจสอบและเคลื่อนย้ายเชื้อเพลิง และสารไวไฟทุกชนิดในพื้นที่เบื้องล่างก่อน และขณะตัด - เชื่อม ให้ทำงานด้วยความระมัดระวัง
- 14) ผู้ควบคุมงานต้องดูแลไม่ให้ใครเดินผ่านเบื้องล่าง จุดทำงาน
- 15) ระวังขอยก (Hanger) ชนเมื่อจำเป็นต้องทำงานในเส้นทางของขอยก (Hanger)

14. กฎความปลอดภัยการทำงานเกี่ยวกับบันจัน

- 1) ผู้ควบคุมบันจันต้องปฏิบัติตามสัญญาณที่ถูกต้อง
- 2) ใช้อุปกรณ์การยกที่ถูกต้องตามชนิดของชิ้นงาน ห้ามปล่อยชิ้นงานทิ้งไว้บนขอเกี่ยวของบันจัน ให้ใช้อุปกรณ์การยกหนึ่งอันต่อขอเกี่ยวบันจันแต่ละอัน มีข้อยกเว้นอย่างเดียวนคือ ปล่อยไว้ไว้กับขออันเล็กได้ขณะที่ใช้ขออันใหญ่ยกชิ้นงาน
- 3) เมื่อบันจันหยุดใช้งาน คับบังคับควรอยู่ในตำแหน่ง “ว่าง” ต้องปลด Switch ออกเมื่อผู้ควบคุมบันจันออกจากบันจันไป
- 4) ห้ามเลื่อนบันจันเร็วเกินไป
- 5) ผู้ควบคุมบันจัน มีหน้าที่รับผิดชอบเกี่ยวกับความปลอดภัยในการใช้บันจัน รายงานสภาพของบันจัน ตรวจการทำงานของ สวิตช์ไฟ, เบรก, แตร และต้องตรวจเช็กลวดเหล็ก และเครื่องดับเพลิงให้อยู่ในสภาพเรียบร้อย หากชำรุดให้รายงานหัวหน้างานเพื่อซ่อมแซมก่อนใช้งาน
 - 5.1) ทดสอบ Switch ไฟในขณะที่ไม่มีการยกชิ้นงานและบริเวณข้างล่างไม่มีคน
 - 5.2) ทดสอบเบรก

- 5.3) ตรวจเช็กลวดเหล็ก โดยเลื่อนด้วยกให้ถึงพื้น เลื่อนด้วยกเข้ามากข้างตู้ผู้ควบคุม และยกด้วยจนถึง Switch ดัดไฟ (Limit Switch) ตรวจเช็กลวดเหล็กหารอยแตก รอยไหม้ ขณะยกขึ้น
- 5.4) ตรวจเครื่องดับเพลิงว่าพร้อมใช้งานหรือไม่
- 6) ผู้ที่จะไปทำงานบนบันไดต้องไ้บันไดที่มีไว้สำหรับขึ้นบันไดเท่านั้น และถ้าห้องควบคุมอยู่สูง ต้องมีราวกันตก พื้นทางเดินที่ปลอดภัย
- 7) คานของเครนยกของต้องลดระดับให้ต่ำลงและหรือจัดเก็บอย่างปลอดภัย หลังเลิกงานแต่ละวัน หรือช่วงเวลาที่ไม่ได้ใช้งาน
- 8) คานของเครนยกของหรืออุปกรณ์ที่คล้ายคลึงกันต้องให้อยู่ต่ำกว่าสายไฟฟ้าอย่างน้อย 3 เมตร สำหรับสายไฟฟ้าแรงสูงอาจต้องการระยะห่างเพิ่มเติม
- 9) เครนที่เคลื่อนย้ายพร้อมกับวัสดุที่ห้อยแขวนอยู่ต้องมีการผูกยึดให้ถูกต้อง และแสดงสัญญาณไฟกระพริบสีเหลือง
- 10) ให้ติดป้ายบอกนำหนักที่ยกได้ และติดสัญญาณเตือนในขณะทำงาน
- 11) ต้องมีการตรวจสอบส่วนประกอบอุปกรณ์ทุก 3 เดือน โดยวิศวกรรับรอง
- 12) ในขณะทำงานต้องเหลือสลิงอยู่ในม้วนไม่น้อยกว่า 2 รอบ
- 13) ค่าความปลอดภัยของสลิงสำหรับรอกวงไม่น้อยกว่า 6 และยึดโยงไม่น้อยกว่า 3.5
- 14) ผู้ปฏิบัติงานเกี่ยวกับบันไดต้องสวมใส่อุปกรณ์ป้องกันภัยบุคคล (PPE) ที่เหมาะสม
- 15) หัวหน้างานมีหน้าที่ต้องควบคุมพนักงานปฏิบัติตามกฎดังกล่าว
- 16) จัดหาเครื่องมือ, เครื่องจักรอุปกรณ์ที่ได้มาตรฐาน และจะต้องปฏิบัติตามกฎหมายข้อบังคับเรื่องความปลอดภัยในการทำงานก่อสร้างว่าด้วยเรื่องบันไดอย่างเคร่งครัด

15. กฎความปลอดภัยในการทำงานก่อสร้างว่าด้วยลิฟท์ขนส่งวัสดุชั่วคราว

- 1) ก่อนใช้งานต้องทำการตรวจสอบ หรือทดสอบ ลิฟท์ขนส่งวัสดุชั่วคราว เพื่อความปลอดภัย
- 2) ห้ามใช้ลิฟท์ที่ชำรุดจนกว่าจะได้รับแก้ไขหรือซ่อมแซมให้เรียบร้อยแล้ว
- 3) ทำป้ายหรือข้อบังคับการใช้ลิฟท์ ติดไว้ที่บริเวณลิฟท์
- 4) ห้ามคนโดยสารลิฟท์ขนส่งวัสดุชั่วคราว
- 5) ติดป้ายบอกพิกัดการบรรทุกที่ลิฟท์ให้ชัดเจน และห้ามบรรทุกเกินพิกัดน้ำหนักที่กำหนด

- 6) ห้ามใช้ลิฟท์ที่ใช้กระโปรงหรือภาชนะอื่นที่คล้ายกัน เกี้ยวเกาะไปกับสายพาน ลวด หรือเชือกแทนตัวลิฟท์

16. กฎความปลอดภัยเกี่ยวกับการป้องกันการเกิดอัคคีภัย

- 1) ก่อนใช้อุปกรณ์ไฟฟ้า ต้องตรวจสอบบริเวณรอยต่อหรือข้อต่อต่างๆ
- 2) ติดตั้งอุปกรณ์ดับเพลิง เพื่อป้องกันและระงับอัคคีภัย
- 3) ปิดป้ายแสดงที่ตั้งเครื่องดับเพลิง
- 4) อุปกรณ์ดับเพลิงที่ติดตั้ง ต้องทำการตรวจสอบน้ำยาดับเพลิงอยู่เสมอ เมื่อมีเหตุฉุกเฉิน สามารถใช้ได้ทันที
- 5) ห้ามทำให้เกิดประกายไฟ บริเวณที่เก็บวัตถุไวไฟ
- 6) ห้ามสูบบุหรี่ในบริเวณที่มีป้ายห้ามสูบ หรือบริเวณที่มีสารไวไฟหรือสารอันตราย
- 7) จัดเก็บขยะหรือวัสดุต่างๆ ที่ติดไฟง่ายให้เรียบร้อย

17. กฎความปลอดภัยในการทำงานเกี่ยวกับความร้อน

- 1) ผู้ปฏิบัติงานเกี่ยวกับความร้อนหรืองานประกายไฟ ต้องเขียนใบอนุญาตการทำงานเกี่ยวกับความร้อน (Hot work Permit) ล่วงหน้าก่อนการทำงาน 1 วัน และจัดส่งให้ จป. ภายในเวลา 16.00 น. ต้องขออนุญาตวันต่อวัน
- 2) ผู้ปฏิบัติงานต้องตรวจสอบพื้นที่ก่อนการปฏิบัติงานร่วมกับ จป.
- 3) ก่อนการปฏิบัติงานต้องกำจัดวัตถุติดไฟ ออกจากบริเวณใกล้เคียงให้หมด
- 4) ก่อนการทำงานต้องมีอุปกรณ์ดับเพลิง วางใกล้จุดที่ทำงาน และมีแผ่นป้องกันเพลิงหรือผ้าใบ กัน สะเก็ดไฟ เพื่อป้องกันอันตรายและความเสียหาย
- 5) ต้องจัดการป้องกันสะเก็ดไฟ ป้องกันวัตถุอันตราย วัตถุติดไฟง่าย แก๊สไวไฟ และป้องกันวัสดุ อุปกรณ์ ที่อยู่ใกล้บริเวณที่ปฏิบัติงาน
- 6) ต้องแสดงใบอนุญาตการทำงานเกี่ยวกับความร้อน (Hot work permit) โดยติดตั้งในจุดที่มองเห็นได้ง่าย ในบริเวณที่ทำงาน
- 7) ผู้ปฏิบัติงานต้องสวมใส่หน้ากากหรือแว่นนิรภัย, ถุงมือกันสะเก็ดไฟ ขณะปฏิบัติงานทุกครั้ง
- 8) การทำงานเชื่อม, ตัด, เจียร ให้หาทางป้องกันลูกไฟ/สะเก็ดไฟ ให้ออกน้อยที่สุด

- 9) กำหนดขอบเขต หรือกั้นพื้นที่เป็นเขตอันตราย
- 10) ขณะทำงานห้ามมีการสูบบุหรี่
- 11) ขณะทำงานต้องมีผู้ดูแลระวังเพลิงอย่างใกล้ชิด
- 12) เมื่อเสร็จงานใช้ความร้อนแล้ว ต้องตรวจสอบว่าไม่มีเชื้อไฟค้างอยู่
- 13) เมื่อแล้วเสร็จ ผู้ปฏิบัติงานต้องทำความสะอาดและจัดเก็บเศษวัสดุในพื้นที่ทำงานให้เรียบร้อย เหมือนก่อนการปฏิบัติงาน
- 14) เมื่องานแล้วเสร็จตามที่กำหนด ผู้ปฏิบัติงานและ จป. ต้องตรวจสอบพื้นที่ปฏิบัติงานอีกครั้ง
- 15) กรณีทำงานเสร็จก่อนเวลาที่แจ้งไว้ ผู้ปฏิบัติงานต้องแจ้ง จป. เพื่อไปตรวจสอบพื้นที่ปฏิบัติงาน
- 16) กรณีทำงานไม่เสร็จตามเวลาที่แจ้งไว้ ผู้ปฏิบัติงานต้องแจ้ง จป. ให้ทราบก่อนหมดเวลาอย่างน้อย 1 ชั่วโมง เพื่อขออนุญาตต่อเวลาเพิ่มเติม แต่ต้องไม่ข้ามวัน หากข้ามวันต้องขออนุญาตใหม่ทุกครั้ง

18. กฎความปลอดภัยในการใช้กระเช้าไฟฟ้า

- 1) ก่อนทำงาน ต้องตรวจสอบสภาพตัวกระเช้า, สลิง, สายไฟ, Safety Log และทดสอบก่อนใช้ งาน กรณีตรวจพบว่าชำรุด ห้ามใช้งานเด็ดขาด ให้แจ้งช่างเทคนิค/จป. เพื่อแก้ไขโดยด่วน
- 2) ในขณะที่ปฏิบัติงานให้สวมเข็มขัดนิรภัยหรือเชือกนิรภัยในการยึดกับกระเช้าไฟฟ้า
- 3) กระเช้าไฟฟ้ารับน้ำหนักได้ไม่เกิน 400 Kg.
- 4) ห้ามคนงานขึ้นไปปฏิบัติงานบนกระเช้าไฟฟ้าไม่เกิน 4 คน
- 5) ห้ามนำถังปูนขึ้นไปบนกระเช้าไฟฟ้าเกิน 6 ถัง
- 6) ห้ามใช้กระเช้าไฟฟ้าบรรทุกวัสดุอุปกรณ์ที่ไม่เกี่ยวข้อง ขึ้น - ลง อย่างเด็ดขาด
- 7) ในกรณีมีฝนฟ้าคะนอง ลมกรรโชกแรง ให้นำกระเช้าไฟฟ้าลงเพื่อความปลอดภัย
- 8) ขณะปฏิบัติงานต้องทำการป้องกันเศษวัสดุ หรือชิ้นส่วนของงานตกหล่นหรือปลิวออกไป
- 9) หลังเลิกงานผู้ปฏิบัติงานต้องนำกระเช้าไฟฟ้าลงมาด้านล่างทุกครั้ง และทำความสะอาด (เศษ วัสดุ ปูน) ให้เรียบร้อย

การควบคุม ดูแลความปลอดภัยในการทำงานของผู้รับเหมาช่วง

การควบคุม ดูแลความปลอดภัยในการทำงาน ของผู้รับเหมาช่วง (Safety Control Sub-Contractor) เป็นการควบคุม ดูแล ผู้ที่ไม่ใช่ลูกจ้างของผู้รับเหมาหลัก แต่ต้องทำงานในหน่วยงานก่อสร้างเดียวกันในฐานะผู้รับเหมาช่วง ซึ่งปัจจุบันหน่วยงานก่อสร้างหลายๆ แห่ง ได้มีวิธีการจ้างเหมาช่วงกันมาก เนื่องจากไม่ต้องรับผิดชอบสวัสดิการของลูกจ้างของผู้รับเหมาช่วง แต่ในทางปฏิบัติบางครั้ง ผู้รับเหมาหลักมักจะหนีความรับผิดชอบไม่พ้น เพราะเมื่อเกิดอุบัติเหตุขึ้นมาแล้ว ภาพพจน์ส่วนรวมก็เป็นภาพพจน์ของผู้รับเหมาหลัก และอาจทำให้ภาพพจน์ของเจ้าของโครงการเสียชื่อเสียงด้วยเช่นกัน

ดังนั้น ปัจจุบันพระราชบัญญัติคุ้มครองแรงงานก็บังคับให้ผู้รับเหมาหลักให้ดูแลไปถึงผู้รับเหมาช่วงทำงานไม่เฉพาะแต่ลูกจ้างของผู้รับเหมาหลักเท่านั้น ฉะนั้นงานความปลอดภัยจึงไม่ควรละเลยผู้ปฏิบัติงานกลุ่มนี้

“ผู้รับเหมาหลัก” หมายความว่า ผู้ที่ตกลงจะรับดำเนินงานทั้งหมด หรือแต่บางส่วนของงานใดจนสำเร็จประโยชน์ของผู้ว่าจ้าง ซึ่งในส่วนนี้เราเรียกว่า “ผู้รับจ้าง”

“ผู้รับเหมาช่วง” หมายความว่า ผู้ซึ่งทำสัญญากับผู้รับเหมาหลัก โดยรับจะดำเนินงานทั้งหมด หรือแต่บางส่วนของงานใด ในความรับผิดชอบของผู้รับเหมาหลัก เพื่อประโยชน์แก่ผู้ว่าจ้าง และหมายความรวมถึงผู้ซึ่งทำสัญญากับผู้รับเหมาช่วง เพื่อรับช่วงงานในความรับผิดชอบของผู้รับเหมาช่วง ทั้งนี้ไม่ว่าจะรับเหมาช่วงกันกี่ช่วงก็ตาม

แนวทางปฏิบัติในการควบคุม ดูแล ความปลอดภัยของผู้รับเหมาช่วง

1. ต้องให้ผู้รับเหมาช่วงมีความรับผิดชอบต่อลูกจ้างของตน และให้ปฏิบัติตามกฎ ระเบียบ ข้อบังคับต่างๆ ของหน่วยงานก่อสร้าง
2. ต้องให้ผู้รับเหมาช่วงจัดหา และจัดซื้ออุปกรณ์คุ้มครองความปลอดภัยฯ ให้เหมาะสมกับสภาพงานตามที่กฎหมายกำหนด พร้อมมาตรการ ดูแล รักษา อย่างเหมาะสม
3. ต้องให้ผู้รับเหมาช่วงวางแผนการสำรวจ ตรวจสอบ และติดตามการทำงานให้เกิดความปลอดภัยและปรับปรุงแก้ไขตามความเหมาะสม
4. ต้องจัดให้มีการอบรมความปลอดภัยฯ แก่ลูกจ้างของผู้รับเหมาช่วงเป็นระยะๆ ตามความจำเป็นของลักษณะการทำงาน เช่น อบรมลูกจ้างก่อนเข้าทำงาน

5. ต้องจัดให้ผู้รับเหมาช่วงมีการรายงานอุบัติเหตุจากการทำงานทุกครั้ง ให้ผู้รับเหมาหลักหรือผู้ที่เกี่ยวข้องรับทราบทันที

หน้าที่รับผิดชอบด้านความปลอดภัยของผู้รับเหมาช่วง

1. ต้องส่งรายชื่อลูกจ้างหรือผู้ที่เกี่ยวข้องทั้งหมดให้ผู้รับเหมาหลักทราบทันทีที่รับลูกจ้างเข้าทำงาน
2. ต้องส่งรายชื่อเครื่องจักรกล และอุปกรณ์ที่สำคัญๆ ที่จะนำมาใช้ในหน่วยงานก่อสร้าง และมีการตรวจสอบรายละเอียดต่างๆ
3. ต้องควบคุม ดูแล การทำงานของลูกจ้างของตน ให้ปฏิบัติตามกฎความปลอดภัยอย่างเคร่งครัด เช่น การสวมใส่อุปกรณ์คุ้มครองความปลอดภัยขณะปฏิบัติงาน สวมหมวกในบริเวณที่กำหนดไว้ เป็นต้น
4. ต้องอนุญาตให้หัวหน้าผู้ควบคุมงาน และหน่วยรักษาความปลอดภัยในหน่วยงานก่อสร้าง เข้าไปตรวจสอบหรือตรวจค้นลูกจ้าง ทั้งเวลาเข้าและเวลาออกจากหน่วยงาน หรือขณะอยู่ในบริเวณที่ก่อสร้าง ซึ่งต้องสงสัยอาจจะเป็นอันตรายต่องานก่อสร้าง หรือมีการพบอาวุธที่ผิดกฎหมาย
5. ต้องรายงานอุบัติเหตุทุกครั้งที่เกิดอุบัติเหตุจากการทำงานของลูกจ้าง ให้ผู้รับเหมาหลักหรือผู้ที่เกี่ยวข้องทราบโดยด่วน และนำส่งห้องปฐมพยาบาลทันที ไม่ว่าอุบัติเหตุเล็กน้อยหรือรุนแรง

หน้าที่รับผิดชอบด้านความปลอดภัยของลูกจ้างผู้รับเหมาช่วง

1. ต้องเชื่อฟัง และปฏิบัติตามกฎความปลอดภัย ระเบียบ และวิธีการปฏิบัติงานอย่างเคร่งครัด ขณะปฏิบัติงาน
2. ต้องสวมใส่อุปกรณ์คุ้มครองความปลอดภัยที่กำหนด ขณะปฏิบัติงาน
3. ต้องให้ความร่วมมือผู้ควบคุมงาน หรือผู้ที่ได้รับมอบหมายในการตั้งข้อระวังในการทำงานอย่างปลอดภัยที่เป็นไปได้มากที่สุด
4. ต้องรายงานความเสียหายของเครื่องมือ อุปกรณ์ หรือเครื่องจักรต่างๆ ที่อาจจะเกิดการเสี่ยงต่อการเกิดอันตรายจากการทำงาน
5. ต้องรายงานอุบัติเหตุ อุบัติการณ์ หรือการปฏิบัติงานที่ไม่ปลอดภัยแก่ผู้ที่เกี่ยวข้องทราบทันที ตามระเบียบการรายงานที่หน่วยงานได้กำหนดไว้

กฎระเบียบความปลอดภัยในการทำงานสำหรับคนงานและผู้รับเหมา

1. ผู้ที่เข้าปฏิบัติงานในเขตโครงการ ต้องแต่งกายให้รัดกุมเหมาะสม โดยสวมใส่เสื้อบริษัท, หมวกนิรภัย, รองเท้าหุ้มส้น, ดิบบัตรประจำตัว
2. ห้ามสวมรองเท้าแตะและสวมกางเกงขาสั้นเข้ามาทำงานในโครงการ
3. ให้รับประทานอาหารหรือสูบบุหรี่ ในบริเวณพื้นที่ที่จัดให้
4. ห้ามเล่นการพนัน หยอกล้อกันและทะเลาะวิวาท
5. ห้ามพกพาอาวุธทุกชนิดเข้าเขตโครงการ
6. ห้ามดื่มสุรา สิ่งมีเมาหรือเสพสิ่งเสพติดผิดกฎหมายในขณะที่ปฏิบัติงาน
7. ห้ามนำเด็กเล็กหรือผู้ไม่เกี่ยวข้องเข้าในเขตก่อสร้าง
8. ห้ามนำแรงงานเด็กอายุต่ำกว่า 18 ปี เข้ามาทำงาน
9. ห้ามนำทรัพย์สิน เข้า - ออก โดยไม่ได้รับอนุญาต
10. ต้องปฏิบัติตามป้ายเตือนต่างๆ อย่างเคร่งครัด และห้ามทำลายป้ายเตือน ป้ายประกาศของบริษัท
11. ต้องสวมใส่อุปกรณ์ป้องกันอันตรายส่วนบุคคลตามลักษณะงาน และการทำงานบนที่สูงเกิน 2 เมตร ต้องใส่เข็มขัดนิรภัย
12. การปฏิบัติงานที่มีความเสี่ยงต้องมีการขอใบอนุญาต (work permit) ทุกครั้ง และที่มีการเชื่อมตัด เหล็กด้วยแก๊ส/ ไฟฟ้าต้องขอใบ (Hot work) ทุกวัน วันต่อวัน
13. ห้ามกระทำการที่ไม่ปลอดภัยดังต่อไปนี้
 - 13.1 ปฏิบัติงานโดยไม่มีหน้าที่เกี่ยวข้อง
 - 13.2 หยอกล้อเล่นกันขณะปฏิบัติงานกับเครื่องจักร หรือบริเวณที่มีเครื่องจักรทำงานอยู่
 - 13.3 ดัดแปลง แกะไขอุปกรณ์ป้องกันอันตรายของเครื่องจักร
 - 13.4 ทำให้เกิดสภาพการณ์ทำงานที่ไม่ปลอดภัยต่อตนเองและผู้อื่น
 - 13.5 ปฏิบัติงานโดยไม่มีการเตรียมหรือแก้ไขเพื่อให้เกิดความปลอดภัย
14. เมื่อเกิดอุบัติเหตุต้องรายงานเบื้องต้นด้วยวาจาต่อช่างเทคนิคฯ และ จป. รับทราบทันที
15. การปฏิบัติงานใดๆ ก็ตามที่พิจารณาแล้วเห็นว่าเป็นการกระทำที่ไม่ปลอดภัย พนักงานของบริษัทฯ หรือผู้ที่เกี่ยวข้องสามารถสั่งให้หยุดปฏิบัติงาน และแก้ไขสภาพนั้นได้ทันที

16. หากพบเห็นสภาพที่ไม่ปลอดภัย ที่เสี่ยงต่อการเกิดอุบัติเหตุและทรัพย์สินเสียหายให้แจ้งต่อผู้ควบคุมงานในพื้นที่ หรือ จป.ทันที
17. หลังจากงานเสร็จแล้วต้องทำความสะอาดพื้นที่ปฏิบัติงาน และจัดเก็บอุปกรณ์เครื่องมือให้เป็นระเบียบเรียบร้อย
18. ห้ามนำอุปกรณ์ไฟฟ้าและสายไฟฟ้าที่ชำรุดมาใช้งาน หากพบจะทำการยึดอุปกรณ์ทันที
19. ผู้รับเหมา/ คนงาน ที่เข้ามาปฏิบัติงานโครงการทุกราย จะต้องได้รับการอบรมด้านความปลอดภัยในการทำงานจาก หัวหน้างาน/ จป. วิชาชีพ ก่อนทุกครั้ง

➤ โทษปรับของผู้ฝ่าฝืนระเบียบภายในหน่วยงาน

- | | |
|------------|------------------------------|
| ครั้งที่ 1 | ดักเตือน |
| ครั้งที่ 2 | ปรับ 100-5000 บาท |
| ครั้งที่ 3 | ให้ออกจากพื้นที่โครงการทันที |

การตรวจสอบและการติดตามผลความปลอดภัยในการทำงาน

การตรวจสอบความปลอดภัย (Safety Audits) เป็นการตรวจสอบมาตรฐานของกิจกรรมด้านความปลอดภัยในการทำงาน ซึ่งเป็นวิธีการพิจารณา หรือประเมินประสิทธิภาพการตรวจสอบในการทำงานในแต่ละเรื่องนั้นได้ผลมากน้อยเพียงใด มีปัญหาหรืออุปสรรคเรื่องใด เช่น ตรวจสอบว่าใคร เป็นผู้ทำการตรวจมีความรู้ความสามารถหรือไม่ ตรวจสัปดาห์ละกี่ครั้ง ตรวจในเรื่องใด และได้ผล เป็นอย่างไร

หลักการตรวจสอบระบบความปลอดภัย มักใช้แบบตรวจสอบที่มีเนื้อหาครอบคลุมถึงหัวข้อ ที่จะทำการตรวจสอบนั้น ๆ และมีการประเมินผลออกมาว่าจะได้ผลเป็นประการใดอาจจะประเมินผล เป็นคะแนน หรือ เปอร์เซนต์ แล้วแต่ความถนัด เมื่อรวบรวมข้อมูลการตรวจสอบ พร้อมทั้งประเมินผล เสร็จเรียบร้อยแล้ว ก็ทำการนำเสนอต่อผู้บริหารรับทราบ ซึ่งจะเป็นการช่วยให้ทราบถึงแนวโน้มของอันตราย ต่าง ๆ ที่อาจจะเกิดขึ้นแก่ลูกจ้างเพื่อประโยชน์ในการจัดเตรียมมาตรการป้องกันและควบคุมอุบัติเหตุ ที่จะเกิดขึ้นต่อไป

หลักการที่ใช้ประเมินในการตรวจสอบระบบความปลอดภัย

1. องค์การบริหารความปลอดภัยการประเมินในเรื่องจะให้คะแนนความสำคัญไว้ ประมาณ 35% (จากคะแนนเต็ม 10 คะแนน)
2. การควบคุมอุบัติเหตุอันตราย การประเมินในเรื่องนี้จะให้คะแนนความสำคัญประมาณ 30 %
3. การอบรมและการจูงใจ การประเมินในเรื่องนี้จะให้คะแนนความสำคัญประมาณ 20%
4. การสอบสวน และการวิเคราะห์สาเหตุของอุบัติเหตุ การประเมินในเรื่องนี้จะให้คะแนนความสำคัญประมาณ 10%
5. ความปลอดภัยนอกงาน การประเมินในเรื่องนี้จะให้คะแนนความสำคัญประมาณ 5% ทั้งนี้เพราะถือว่าแม้จะไม่ใช้หน้าที่โดยตรงของหน่วยงานก่อสร้าง แต่ถ้าลูกจ้างได้รับอันตรายนอกงาน วันรุ่งขึ้นอาจจะไม่ได้มาทำงานก็ได้ ซึ่งจะเกิดผลกระทบต่อการทำงาน จึงควรเป็นหน้าที่ของหน่วยงาน ก่อสร้างในการป้องกันอุบัติเหตุอันตรายด้วย เช่น การฝึกให้ลูกจ้างใช้รถ ใช้ถนนด้วยวิธีที่ปลอดภัย การใช้ไฟฟ้าในครัวเรือน เป็นต้น

วิธีปฏิบัติในการกำหนดหัวข้อและเนื้อหาการตรวจสอบ

1. องค์การบริหารความปลอดภัย

- 1.1) การกำหนดนโยบายและการมอบหมายหน้าที่รับผิดชอบ
- 1.2) การคัดเลือกลูกจ้างใหม่ การเปลี่ยนงาน การทดสอบ และการบรรจุงาน
- 1.3) การที่ผู้บริหารมีส่วนเกี่ยวข้อง และให้การสนับสนุนงานด้านความปลอดภัย
- 1.4) มีแผนฉุกเฉิน และแผนควบคุมสภาพการเกิดของอุบัติเหตุ เพื่อลดความสูญเสีย
- 1.5) กฎข้อบังคับความปลอดภัยในการทำงาน
- 1.6) การจัดองค์การความปลอดภัยฯ

2. การควบคุมอุบัติเหตุอันตราย

- 2.1) ความสะอาด ความเป็นระเบียบเรียบร้อย และการเก็บรักษา
- 2.2) เครื่องป้องกันอันตราย และเส้นทางการทำงาน
- 2.3) การควบคุมพื้นที่อันตราย และเส้นทางการทำงาน
- 2.4) การเคลื่อนย้ายสิ่งของ
- 2.5) อุปกรณ์คุ้มครองความปลอดภัยส่วนบุคคล
- 2.6) การป้องกัน และระงับอัคคีภัย
- 2.7) การควบคุมอันตรายจากสภาพแวดล้อม
- 2.8) อันตรายจากสารเคมีโดยทั่ว
- 2.9) งานที่ต้องขออนุญาตทำ และการทำงานในที่อับอากาศ
- 2.10) อุปกรณ์ความปลอดภัยของเครื่องมือ และการซ่อมบำรุง
- 2.11) แผนการทำงาน ก่อนลงมือปฏิบัติ และขั้นตอนในขณะปฏิบัติงาน

3. การอบรม และการจูงใจ

- 3.1) การอบรมลูกจ้างใหม่ และลูกจ้างที่เปลี่ยนงาน
- 3.2) การอบรมระดับปฏิบัติงาน
- 3.3) การอบรมระดับหัวหน้างานและผู้ควบคุมงาน
- 3.4) การอบรมการปฏิบัติการด้านความปลอดภัย
- 3.5) การตรวจความปลอดภัย
- 3.6) การประชุมเรื่องความปลอดภัย

- 3.7) การพบปะหารือของลูกจ้างกับหัวหน้างาน เรื่องความปลอดภัย
- 3.8) การเสนอแนะด้านความปลอดภัย
- 3.9) การส่งเสริมความปลอดภัย

4. การสอบสวนอุบัติเหตุ และการวิเคราะห์สาเหตุ

- 4.1) การสอบสวนอุบัติเหตุโดยหัวหน้างาน
- 4.2) การวิเคราะห์สาเหตุอุบัติเหตุ
- 4.3) สอบสวนการร้องเรียน และติดตามผล
- 4.4) การรายงาน และการเก็บบันทึกข้อมูล

5. ความปลอดภัยนอกงาน

- 5.1) การใช้ไฟฟ้าในชีวิตประจำวัน
- 5.2) การใช้รถใช้ถนนในที่สาธารณะชน

วิธีการประเมินโครงการหรือระบบความปลอดภัยในการทำงาน

คะแนนต่ำกว่า 40 แสดงว่ามีระบบความปลอดภัยที่จัดว่าอยู่ในเกณฑ์ที่ไม่ดี ไม่มีประสิทธิภาพ

คะแนนต่ำกว่า 40 - 70 แสดงว่ามีระบบความปลอดภัยที่จัดว่าอยู่ในเกณฑ์พอใช้ ผลงานยังไม่คงที่แน่นอน

คะแนนต่ำกว่า 70 - 90 แสดงว่าระบบความปลอดภัยที่จัดว่าอยู่ในเกณฑ์ที่ดี จัดได้ว่าการปรับปรุงหน้าที่ปฏิบัติงานด้านความปลอดภัยที่มีประสิทธิภาพ

คะแนนต่ำกว่า 90 - 100 แสดงว่ามีระบบความปลอดภัยที่จัดว่าอยู่ในเกณฑ์ดีมาก จัดได้ว่ามีผลงานดีเยี่ยม

การรายงานอุบัติเหตุ และการสอบสวน วิเคราะห์อุบัติเหตุ

การรายงานอุบัติเหตุ (Accident Report)

เป็นรูปแบบของการรายงานของผู้เห็นเหตุการณ์ หรือผู้ที่ได้รับมอบหมายให้รายงานภายหลัง เกิดอุบัติเหตุแล้ว ซึ่งปกติควรมีแบบฟอร์มการบันทึกอุบัติเหตุ และคำอธิบายการกรอกแบบฟอร์มพอสังเขป โดยจะรายงานอุบัติเหตุทุกรายการที่ทำให้เกิดความเสียหาย หรือเกิดการบาดเจ็บจากการทำงาน ทุกรายการ ไม่ว่าจะเป็นการบาดเจ็บนั้นจะรุนแรงหรือไม่ก็ตาม รวมทั้งอุบัติเหตุที่จะไม่ทำให้เกิดการบาดเจ็บ หรือไม่เกิดความเสียหายด้วย

วัตถุประสงค์ของการรายงานอุบัติเหตุ

1. เพื่อรวบรวมข้อมูลการเกิดอุบัติเหตุให้สมบูรณ์ และมีรายละเอียดที่ถูกต้อง
2. เพื่อช่วยให้ทราบถึงสาเหตุของการเกิดอุบัติเหตุที่จะนำไปสู่การแก้ไข และป้องกัน
3. เพื่อใช้เป็นข้อมูลในการสอบสวน และการวิเคราะห์อุบัติเหตุอย่างมีประสิทธิภาพ
4. เพื่อใช้เป็นข้อมูลในกิจกรรมเกี่ยวกับการจ่ายเงินทดแทน

โดยทั่วไป การรายงานอุบัติเหตุควรเป็นหน้าที่ของหัวหน้างานโดยตรง เพราะเป็นผู้ที่กำกับดูแล การปฏิบัติงานในหน่วยงานที่รับผิดชอบ สำหรับแบบฟอร์มการรายงานอุบัติเหตุแต่ละแห่งอาจใช้แตกต่างกันไปตามความเหมาะสม แต่เนื้อหาหลัก ๆ โดยทั่วไปจะประกอบด้วย

1. ประวัติส่วนตัวของผู้ประสบอุบัติเหตุ เช่น ชื่อ - สกุล ตำแหน่ง กรู๊ปเลือด
2. วัน เดือน ปี ที่ประสบอุบัติเหตุ
3. สถานที่ประสบอุบัติเหตุ
4. ผู้เห็นเหตุการณ์
5. อุบัติเหตุเกิดขึ้นได้อย่างไร
6. สาเหตุของการเกิดอุบัติเหตุมีอะไรบ้าง
7. ลักษณะการบาดเจ็บ และความรุนแรง
8. แนวทางการแก้ไข และการป้องกันอุบัติเหตุ
9. ขณะเกิดอุบัติเหตุมีการใช้อุปกรณ์คุ้มครองหรือไม่

10. ความเห็นของผู้บังคับบัญชา

การสอบสวนอุบัติเหตุ (Accident Investigation)

เป็นหัวใจสำคัญสำหรับการป้องกันอุบัติเหตุ ซึ่งจะดำเนินการให้มีการรายงานการสอบสวน อุบัติเหตุ ควบคู่กับการดำเนินการรายงานอุบัติเหตุเบื้องต้นดังกล่าว หรือได้มีการพิจารณาจากอุบัติเหตุ ที่มีการรายงาน อุบัติเหตุเบื้องต้น เฉพาะบางกรณีที่มีความจำเป็นเท่านั้น ทั้งนี้เพื่อหาสาเหตุ และ แนวทางในการป้องกัน ไม่ให้เกิดอุบัติเหตุ หรือเหตุการณ์ผิดปกติ (Incident or near miss) ขึ้นอีกในอนาคต

วัตถุประสงค์ของการสอบสวนอุบัติเหตุ

1. เพื่อค้นหาสาเหตุของการเกิดอุบัติเหตุที่แท้จริง
2. เพื่อหามาตรการป้องกัน และควบคุมอุบัติเหตุมิให้เกิดขึ้นอีก
3. เพื่อลดอุบัติเหตุ และการสูญเสียที่อาจเกิดขึ้น
4. เพื่อเป็นข้อมูลทางสถิติในการวิเคราะห์แนวโน้มของการเกิดอุบัติเหตุ

โดยทั่วไป หัวหน้างาน หรือผู้คุมงานจะมีหน้าที่ในการสอบสวนหาสาเหตุของการเกิดอุบัติเหตุ ในหน่วยงานของตนเพราะเป็นผู้ที่สามารถแยก และจัดลำดับความสำคัญของสาเหตุของการเกิดอุบัติเหตุ ได้ดีที่สุด

ระดับความรุนแรง	ผู้ที่มีหน้าที่สอบสวน
1. อุบัติเหตุที่มีการบาดเจ็บเล็กน้อย (ขึ้น ปฐมพยาบาลเบื้องต้น)	1. หัวหน้างาน
2. อุบัติเหตุที่มีการบาดเจ็บต้องนำส่งแพทย์ หรือโรงพยาบาล	2. หัวหน้างาน/ผู้คุมงาน และเลขานุการ คณะกรรมการความปลอดภัยในการทำงาน
3. อุบัติเหตุที่มีการบาดเจ็บสูญเสียอวัยวะ หรืออุบัติเหตุร้ายแรงถึงขั้นเสียชีวิต	3. หัวหน้างาน/ผู้คุมงาน คณะกรรมการความปลอดภัยในการทำงาน
4. อุบัติเหตุที่เกี่ยวข้องกับเทคนิคเฉพาะ เช่น การระเบิดของสารเคมี เป็นต้น	4. หัวหน้างาน/ผู้คุมงาน/คณะกรรมการความปลอดภัยในการทำงานและผู้ที่มีความรู้เฉพาะเรื่อง (บุคคลภายในหรือภายนอก)

หลักการสอบสวนอุบัติเหตุ

1. ต้องจัดการสอบสวนทันที เพราะหากปล่อยทิ้งไว้นาน พยานหลักฐานต่าง ๆ อาจถูกทำลาย หรือเปลี่ยนแปลงไปจากความเป็นจริงที่เกิดขึ้นได้
2. ต้องตรวจสอบและสังเกตสภาพความเป็นจริงที่เกิดขึ้น พร้อมให้การช่วยเหลือผู้ได้รับบาดเจ็บทันที และพยายามรักษาสภาพเดิมไว้ห้ามเคลื่อนย้าย
3. ตัดสินใจใช้ประสบการณ์จากการสอบสวน และวิเคราะห์อุบัติเหตุในอดีตที่ผ่านมา โดยตั้งสมมติฐานขึ้นแล้วดำเนินการค้นหาความจริง

ขั้นตอนการสอบสวนอุบัติเหตุ

1. เมื่อเกิดอุบัติเหตุผู้เห็นเหตุการณ์ต้องรีบแจ้งให้หัวหน้างาน หรือผู้คุมงานทราบ เมื่อหัวหน้างาน หรือผู้คุมงานทราบจะต้องแจ้งต่อผู้มีหน้าที่สอบสวน ตามระดับความรุนแรงของอุบัติเหตุ ที่เกิดขึ้น
2. หัวหน้างาน หรือผู้คุมงาน เมื่อได้รับแจ้งแล้ว ให้รีบไปยังสถานที่เกิดเหตุพร้อมปากกา บอร์ด แบบฟอร์มบันทึกการสอบสวนอุบัติเหตุ กล้อง (ถ้ามี) และตรวจสอบสถานที่เกิดเหตุด้วยตัวเอง พร้อมทั้งให้ผู้รู้เห็นเหตุการณ์เล่าเหตุการณ์ให้ฟังเบื้องต้น
3. สอบสวน/สัมภาษณ์ คนงานที่ได้รับอุบัติเหตุหรือผู้เห็นเหตุการณ์ และบุคคลที่รู้เห็นเหตุการณ์อื่นๆ โดยยึดหลัก 5W + 1H คือ

WHAT	เกิดอะไรขึ้น อะไรเป็นต้นเหตุ
WHY	ทำไมจึงเกิดเหตุการณ์นี้ขึ้น
WHEN	เวลาที่เกิดขึ้น
WHERE	สถานที่เกิดเหตุ หรือบริเวณที่เกิดเหตุ
WHO	ใครได้รับบาดเจ็บ
HOW	ได้รับบาดเจ็บอย่างไร จะป้องกันเหตุการณ์นั้นไม่ให้เกิดขึ้นอีกได้อย่างไร

การสอบสวนจะต้องแจ้งให้คนที่ถูกสอบสวนทราบว่า เป็นการค้นหาความจริงที่เกิดขึ้น ไม่ใช่ เป็นการค้นหาความผิด ทั้งนี้อาจจะไม่ได้ข้อเท็จจริง หรือไม่ได้รับความร่วมมือจากผู้ให้สัมภาษณ์ก็ได้

4. ถ้ามีภาพ หรือเขียนภาพสถานที่เกิดเหตุอย่างชัดเจน เพื่อนำมาประกอบการสอบสวนและวิเคราะห์อุบัติเหตุ

5. การตรวจสอบข้อมูลเพิ่มเติม เช่น มาตรการการทำงาน รายงานการตรวจความปลอดภัย การซ่อมบำรุง ตลอดจนการฝึกอบรม
6. บันทึกการสอบสวนลงในแบบสอบสวนอุบัติเหตุ
7. ทำผลการสอบสวน ไปดำเนินการวิเคราะห์อุบัติเหตุต่อไป

การวิเคราะห์อุบัติเหตุ (Accident Analysis)

เป็นการปฏิบัติในขั้นตอนถัดจากการรายงานและสอบสวนอุบัติเหตุ โดยจะทำข้อมูลทั้งหมด จากใบสอบสวนอุบัติเหตุมาวิเคราะห์หาแนวโน้มของการเกิดอุบัติเหตุในแต่ละสาเหตุ เพื่อเป็นข้อมูล สนับสนุนแก่ผู้บริหาร หรือผู้ควบคุมงานในการดำเนินการป้องกันและควบคุมอุบัติเหตุในงานก่อสร้าง

วัตถุประสงค์ของการวิเคราะห์อุบัติเหตุ

1. เพื่อค้นหาข้อมูลของผู้ได้รับอุบัติเหตุแต่ละราย นำไปทำการวิเคราะห์รายละเอียดให้เป็น รูปแบบของการบาดเจ็บ และการเกิดอุบัติเหตุ
2. เพื่อใช้เป็นแนวทางในการป้องกันอุบัติเหตุ

การวิเคราะห์อุบัติเหตุจะต้องคำนึงถึง

1. ลักษณะเฉพาะของงานนั้น ๆ
2. เวลาที่เกิด
3. อุปกรณ์ วัสดุ และบุคคลที่เกี่ยวข้อง
4. งาน และหน้าที่ความรับผิดชอบของลูกจ้างที่เกี่ยวข้อง
5. ประเมินค่าความสูญเสียที่อาจเกิดขึ้น
6. ความรุนแรงของเหตุการณ์
7. เกิดขึ้นกับส่วนใดของร่างกาย
8. อายุของผู้ได้รับบาดเจ็บ
9. อายุงานที่เกิดอุบัติเหตุในตำแหน่งงานนั้น ๆ
10. สาเหตุของการเกิดอุบัติเหตุสัมพันธ์กับอะไรบ้าง

- ระบบการบริหารความปลอดภัย เช่น มาตรการฝึกอบรม มาตรการควบคุมงาน
- เงื่อนไขของสิ่งแวดล้อม เช่น สภาพอากาศ สภาพภูมิศาสตร์ เป็นต้น
- อุปกรณ์ หรือ เครื่องมือชำรุด
- ไม่ปฏิบัติตามขั้นตอนการทำงานที่ถูกต้อง

การรณรงค์ส่งเสริมความปลอดภัยในการทำงาน

การบริหารจัดการความปลอดภัยในการทำงาน จะประสบความสำเร็จหรือไม่ จำเป็นที่ผู้บริหารที่รับผิดชอบในหน่วยงานก่อสร้างต้องหาแนวทาง หรือมาตรการประชาสัมพันธ์ในการป้องกันอุบัติเหตุ อันตราย ที่อาจเกิดขึ้น โดยการกำหนดวิธีการที่จะทำให้ลูกจ้างทุกระดับให้ความสนใจและให้การสนับสนุนงาน

ดังนั้นวัตถุประสงค์หลักอย่างหนึ่งของการทำงานเรื่องความปลอดภัย คือ การกระตุ้นให้เกิดพฤติกรรม ที่ดีด้านความปลอดภัยของลูกจ้างทุกระดับและทุกสถานที่ทำงาน โดยการรณรงค์และการประชาสัมพันธ์ในรูปแบบต่าง ๆ เพื่อให้เป็นไปตามนโยบาย และแผนงานความปลอดภัยของหน่วยงานนั้น ๆ ที่จะสามารถพิจารณาเลือกกิจกรรมต่าง ๆ ให้เหมาะสมกับสภาพการณ์ และความพร้อมของหน่วยงานก่อสร้าง เช่น

1. การจัดนิทรรศการ

เป็นกิจกรรมที่มีค่าใช้จ่ายในการดำเนินการต่ำ สามารถจัดทำภาพชุดนิทรรศการได้จากเรื่องราวเกี่ยวกับในหน่วยงานก่อสร้าง โดยทำภาพอุบัติเหตุที่เกิดขึ้น สถิติการประสบอันตรายของลูกจ้าง เมื่อมีเหตุการณ์จริงให้ระบุสาเหตุ ผลเสียหาย และวิธีการป้องกันแก้ไข นิทรรศการสามารถจัดแสดงในวันแห่งความปลอดภัยในการทำงาน หรือสัปดาห์ความปลอดภัยในการทำงาน เพื่อให้ลูกจ้างเกิดความตระหนัก และมีจิตสำนึกในการทำงานอย่างปลอดภัย และทำให้ลูกจ้างเข้ามามีส่วนร่วมได้เป็นจำนวนมาก

2. การบรรยายพิเศษ

เป็นกิจกรรมเพื่อเสริมความรู้ ความเข้าใจของลูกจ้าง โดยเชิญวิทยากรในหน่วยงาน หรือจากภายนอกก็ได้มาให้ข้อแนะนำแก่ผู้บริหาร หรือลูกจ้างของหน่วยงานก่อสร้าง อันเป็นการปลูกจิตสำนึกให้ปฏิบัติตามกฎแห่งความปลอดภัยจนเกิดประสิทธิภาพการทำงานสูงสุด

3. การสนทนาความปลอดภัย

เป็นกิจกรรมหนึ่งที่สถานประกอบการจัดในแบบของการประชุม การพูดคุย หรือการอภิปรายเกี่ยวกับความปลอดภัย มีการสนทนา โดยนำผู้ชำนาญการเฉพาะเรื่องมาร่วมสนทนาพร้อมทั้งเปิดโอกาสให้มีการซักถาม ทำให้เกิดแนวความคิดสร้างสรรค์ และได้ข้อสรุปนำไปดำเนินการต่อไป

4. การประกวดคำขวัญความปลอดภัย

เป็นกิจกรรมที่เปิดโอกาสให้ลูกจ้างทุกระดับได้มีส่วนร่วมในการรณรงค์ โดยการพัฒนาจิตสำนึก และทัศนคติของลูกจ้างในรูปข้อความ หรือคำขวัญที่เป็นการเตือนให้เกิดความระมัดระวัง หรือเสริมสร้างความปลอดภัยในการทำงาน ซึ่งภายในหน่วยงานสามารถจัดการประกวดเอง ส่วนกติกาการประกวดอาจกำหนดขึ้น

เองหรือจะขอจากสถาบันความปลอดภัยในการทำงาน เพื่อว่าคำขวัญที่ชนะการประกวดจากหน่วยงานก่อสร้างสามารถส่งเข้าประกวดในงานสัปดาห์ความปลอดภัยในการทำงานแห่งชาติ

5. การประกวดภาพโปสเตอร์

เป็นกิจกรรมเพื่อให้ลูกจ้างของหน่วยงานก่อสร้างมีส่วนร่วมในการผลิตสื่อประชาสัมพันธ์ ในการกระตุ้นจิตสำนึกในด้านความปลอดภัยในการทำงาน ส่วนกติกาของการประกวดหน่วยงานก่อสร้างสามารถกำหนดได้เอง หรือขอได้จากสถาบันความปลอดภัยในการทำงาน ผลจากการประกวดสามารถนำเผยแพร่ในหน่วยงานก่อสร้าง และส่งเข้าประกวดในระดับประเทศได้ด้วย

6. การประกวดการรายงาน

เป็นกิจกรรมเพื่อให้ลูกจ้างได้สำรวจสภาพการทำงาน ค้นหาจุดที่ไม่ปลอดภัย ดำเนินการถ่ายภาพบันทึกจากจุดอันตรายจากขั้นตอนการทำงานต่าง ๆ เสนอภาพและรายงานข้อเสนอแนะต่อคณะกรรมการเพื่อพิจารณาคัดเลือก สามารถทำการปรับปรุงแก้ไขสภาพการทำงานที่ไม่ปลอดภัย

7. การประกวดความสะอาด

เป็นกิจกรรมหนึ่งที่ต้องอาศัยความร่วมมือจากลูกจ้างทุกคนในแต่ละแผนก และเป็นจุดเริ่มต้นของการจัดทำกิจกรรม 5 ส. เพื่อความปลอดภัยในโอกาสต่อไป หากสถานประกอบการยังไม่พร้อมในการจัดทำกิจกรรม 5 ส. การประกวดความสะอาดเป็นกิจกรรมที่ง่าย และก่อให้เกิดสภาพอนามัยที่ดีของลูกจ้าง และผู้บริหาร อันนำไปสู่ความปลอดภัยในการทำงาน

8. การจัดฉาย วิดีโอความปลอดภัย

เป็นกิจกรรมที่จะจัดไปพร้อมการจัดนิทรรศการในวันหรือสัปดาห์ความปลอดภัย โดยขอยืมวิดีโอความปลอดภัยจากสถาบันความปลอดภัยในการทำงาน หรือศูนย์ความปลอดภัยในการทำงาน 12 แห่ง นำไปฉายให้ลูกจ้างได้ดู เสริมสร้างความรู้ความเข้าใจ ทักษะที่ดีแก่ลูกจ้าง

9. การรณรงค์การใช้อุปกรณ์คุ้มครอง

เป็นกิจกรรมที่หน่วยงานก่อสร้างได้จัดอุปกรณ์คุ้มครองความปลอดภัยที่เหมาะสมให้ลูกจ้างสวมใส่แล้ว ควรจัดการรณรงค์ให้ลูกจ้างใช้ เนื่องจากสถานประกอบการส่วนใหญ่จะประสบปัญหาลูกจ้างไม่นิยมใช้ ทำให้เกิดการสูญเปล่า การรณรงค์จะดำเนินการในช่วงใดช่วงหนึ่ง มีการประกวดการแข่งขันให้รางวัลแก่ลูกจ้างที่สวมใส่ถูกต้อง และครบถ้วน

10. การรณรงค์กิจกรรม 5 ส.

เป็นกิจกรรมที่หน่วยงานก่อสร้างต้องประกาศเป็นนโยบาย และต้องกระทำโดยลูกจ้างทุกคนทุกระดับ โดยมีผู้บริหารระดับสูงลงมาตรวจเป็นระยะ ๆ เพื่อกระตุ้นให้ทุกฝ่ายเห็นความสำคัญ และปฏิบัติกิจกรรม 5ส. อย่างต่อเนื่องและสม่ำเสมอ

11. การรณรงค์โปสเตอร์ และสัญลักษณ์ความปลอดภัย

โปสเตอร์ และสัญลักษณ์ความปลอดภัยเป็นอุปกรณ์อย่างหนึ่งในการกระตุ้นให้ระวัง และสามารถสร้างจิตสำนึกของลูกจ้างให้เกิดความตระหนักถึงอันตรายที่อาจจะเกิดขึ้น โปสเตอร์ต่าง ๆ นอกจากหน่วยงานก่อสร้างจัดทำเองแล้วจะขอรับได้จากหน่วยงานของรัฐบาลได้แก่ สถาบันความปลอดภัยในการทำงาน หรือ ศูนย์ความปลอดภัยในการทำงาน เป็นต้น

12. การรณรงค์อุบัติเหตุเป็นศูนย์ KVT

หน่วยงานก่อสร้างสามารถดำเนินการ โดยใช้เทคนิค KVT ด้วยวิธีการฝึกอบรมลูกจ้างให้หยั่งรู้ถึงอันตรายที่จะเกิดขึ้น และให้มีการย้ำเตือนตนเอง เพื่อให้สามารถลดอุบัติเหตุให้เป็นศูนย์ เทคนิค KVT เป็นการฝึกอบรมที่นิยมใช้ในประเทศญี่ปุ่นมาก

13. การทำแผ่นป้าย แสดงสถิติอุบัติเหตุ หรือป้ายประกาศ

หน่วยงานก่อสร้างสามารถจัดทำแผ่นป้ายขนาดใหญ่แสดงสถิติอุบัติเหตุ หรือป้ายประกาศกิจกรรมด้านความปลอดภัยปิดไว้หน้าหน่วยงานในตำแหน่งที่เห็นได้ชัดเจน บางแห่งอาจเขียนไว้ข้างฝาด้านหน้าของหน่วยงาน เพื่อให้ลูกจ้างมีจิตสำนึกให้มีส่วนร่วมในการลดสถิติของอุบัติเหตุ

14. การตอบปัญหาการชิงรางวัล

หน่วยงานก่อสร้างต้องจัดให้มีการตอบปัญหาชิงรางวัล ในช่วงสัปดาห์ความปลอดภัยของหน่วยงาน วิธีการตอบปัญหาจากภาพนิทรรศการหรือเอกสารที่แจกในงาน หากจุดอันตรายจากภาพเหตุการณ์จริง และมอบรางวัลโดยกรรมการจัดงาน

15. การกระจายเสียงบทความ

หน่วยงานก่อสร้างบางแห่งมีการประชาสัมพันธ์ ในการส่งเสียงตามสายภายในบริเวณหน่วยงาน คณะกรรมการความปลอดภัยนำบทความเกี่ยวกับความปลอดภัยออกเสียงตามสาย เพื่อเป็นการเผยแพร่ความรู้แก่ลูกจ้าง รวมทั้งมาตรฐานแก้ไขสภาพการทำงานจากอุบัติเหตุที่เกิดขึ้นจริงบริเวณหน่วยงานด้วย

16. การเผยแพร่บทความในวารสาร

หน่วยงานก่อสร้างจัดทำวารสารเพื่อการประชาสัมพันธ์ แจกจ่ายแก่ลูกจ้าง หรือผู้ที่เกี่ยวข้องสามารถนำบทความเกี่ยวกับความปลอดภัยไปตีพิมพ์ในวารสารเพื่อเผยแพร่ความรู้ความเข้าใจ ความปลอดภัยได้มากยิ่งขึ้น

17. การทัศนศึกษาในหน่วยงานก่อสร้างอื่น

กิจกรรมนี้เหมาะแก่ลูกจ้าง หรือคณะกรรมการความปลอดภัย ได้มีโอกาสไปเห็นสภาพการทำงานในหน่วยงานที่ดีเด่น เพื่อนำมาปรับปรุงสภาพการทำงานของตนให้ดีขึ้น โดยขอความร่วมมือจากสถานประกอบการดีเด่นที่ได้รับรางวัล หรือหน่วยงานอื่นที่ดำเนินการด้านความปลอดภัยที่เป็นตัวอย่างที่ดี เพื่อขอเข้าเยี่ยมชมสถานประกอบการ

การปฐมพยาบาล

เป็นการช่วยเหลือเบื้องต้นแก่ผู้บาดเจ็บ หรือการเจ็บป่วยอย่างทันทีทันใด เมื่อเกิดเหตุการณ์เฉพาะหน้าขึ้น ทั้งนี้ลดเพื่อความปลอดภัยของการบาดเจ็บจากการประสบอันตรายจากการทำงาน และยังเป็นการนำส่งผู้ป่วยไปโรงพยาบาล เพื่อให้ได้รับการรักษาอย่างถูกต้องต่อไป

สำหรับผู้ให้การปฐมพยาบาล คือ ผู้ที่ใกล้ชิดกับเหตุการณ์ซึ่งสามารถควบคุมสติ ปฏิบัติช่วยเหลือได้รวดเร็วทันต่อเหตุการณ์ และถูกต้องตามหลักวิชาการ

ส่วนการจัดเวชภัณฑ์ เครื่องมือ ห้องพยาบาล ยานพาหนะ และแพทย์ พยาบาลประจำในหน่วยงานก่อสร้างตามกำหนดไว้ คือ

1. สถานประกอบการที่มีลูกจ้างตั้งแต่ 10 คนขึ้นไป ต้องมีปัจจัยปฐมพยาบาล 23 รายการ ดังนี้

ก. สายยางรัดห้ามเลือด	ฉ. เข็มกลัด	ด. ยาแก้ปวดลดไข้
ข. กรรไกร	ญ. ปากคีบปลายท่อ	ต. ทิงเจอร์ผื่นการบูร
ค. สำลี ผ้าพันแผล ปลอดเชื้อ	ฎ. พรอพวดไข้	ถ. ยาธาตุน้ำขาว
ง. ถ้วยตวงยา	ฏ. แอมโมเนีย	ท. ยาธาตุน้ำแดง
จ. ถ้วยล้างตา	ฐ. แอลกอฮอล์บริสุทธิ์ 70 %	ธ. ยาแก้บิด
ฉ. หลอดหยดยา	ฑ. ยาแก้ไฟไหม้ น้ำร้อนลวก	น. โซดาไบคาร์บอเนต
ช. ถ้วยน้ำ	ฒ. น้ำกรดบอริกล้างตา	บ. วาสลินขาว
ซ. ป้ายตา	ณ. ยาแดง ยาเหลือง หรือทิงเจอร์ไอโอดีน	

2. สถานประกอบการที่มีลูกจ้างตั้งแต่ 200 คนขึ้นไป นอกจากปัจจัยในการปฐมพยาบาล ตามข้อ 1. แล้ว จะต้องจัดให้มีห้องรักษาพยาบาล ดังต่อไปนี้

สถานประกอบการ	ห้องพยาบาล	เตียง	พยาบาล	แพทย์
200 คนขึ้นไป	มีเวชภัณฑ์ที่จำเป็น	1	1 (ประจำ)	1 (ชั่วคราว)
1,000 คนขึ้นไป	มีเวชภัณฑ์ที่จำเป็น รวมทั้งจัดยานพาหนะ	2	2 (ประจำ)	1 (ชั่วคราว)

หน้าที่ความรับผิดชอบของการปฐมพยาบาล

1. ผู้รับเหมา ต้องรับผิดชอบในการจัดหาอุปกรณ์ที่จำเป็นในการปฐมพยาบาลตามที่กฎหมายกำหนด รวมทั้งห้องพยาบาลในหน่วยงานก่อสร้าง
2. ลูกจ้างทุกคนจะทราบระเบียบวิธีการแจ้งเหตุ และที่ตั้งของโทรศัพท์ โดยหมายเลขแจ้งเหตุฉุกเฉิน จะต้องแสดงไว้ชัดเจน
3. อุปกรณ์ปฐมพยาบาลจะต้องอยู่ในห้องปฐมพยาบาลพร้อมทำเครื่องหมายไว้ รวมทั้งมีการเก็บดูแลให้อยู่ในสภาพเรียบร้อย และปลอดภัยพร้อมใช้งานได้ตลอดเวลา
4. ผู้รับเหมาต้องวางแผนการฝึกอบรมการปฐมพยาบาลเบื้องต้นให้แก่ลูกจ้าง และการอบรมการปฐมพยาบาล และการนำส่งผู้ป่วยให้กับหัวหน้างาน
5. ในกรณีจะต้องนำผู้บาดเจ็บส่งโรงพยาบาลทันที ควรระมัดระวังเรื่องการเคลื่อนย้าย และการป้องกันการติดเชื้อทางเลือด เป็นต้น

วิธีการปฏิบัติในการปฐมพยาบาลฉุกเฉิน

1. ต้องประเมินสถานการณ์ เช่น ผู้เจ็บยังมีลมหายใจหรือไม่ หรือใครบาดเจ็บหนักที่สุด
2. ต้องตัดสินใจช่วยผู้บาดเจ็บมากที่สุดก่อน
3. ต้องให้การช่วยเหลือ และปฐมพยาบาลเบื้องต้นอย่างถูกต้อง
4. ต้องมองหาผู้ช่วยที่ใกล้ชิดในเหตุการณ์ที่สุด และถ้าจำเป็นก็ต้องนำส่งโรงพยาบาลก่อน
5. ต้องรับรายงานอุบัติเหตุให้ผู้ที่เกี่ยวข้องทราบทันที

วิธีการปฐมพยาบาลเบื้องต้น

1. ขั้นตอนการกู้ชีพพื้นฐานในผู้ใหญ่

- 1) ตรวจระดับความรู้สึกตัวโดยการเรียกผู้ป่วยเจ็บ และตีที่ไหล่เบา ๆ
- 2) ร้องขอความช่วยเหลือ และพลิกผู้ป่วยเจ็บให้อยู่หงายราบบนพื้นเรียบแข็ง
- 3) ถ้าผู้ป่วยเจ็บไม่ตอบสนอง ให้ช่วยการไหลเวียนโลหิตโดยการกดหน้าอก 30 ครั้ง ด้วยอัตราเร็วมากกว่า 100 ครั้งต่อนาที กดลึก 2 นิ้วหรือ 5 เซนติเมตร (ใช้มือข้างหนึ่งวางและใช้มืออีกข้างวางทับ แล้วใช้สันมือกดที่กึ่งกลางหน้าอก)

- 4) เปิดทางเดินหายใจ โดยใช้สันมือกดหน้าผาก ใช้นิ้วชี้และนิ้วกลางของมืออีกข้างหนึ่งเชยคางให้หน้าหงายขึ้น และช่วยหายใจ โดยการเป่าปาก 2 ครั้ง ครั้งละ 1 วินาที
- 5) หลังจากนั้นให้กดหน้าอกสลับกับการเป่าปาก ด้วยอัตรา 30 ต่อ 2 (นับเป็น 1 รอบ) ประเมินผลการกู้ชีพทุก 5 รอบ (ใช้เวลา 2 นาที)
- 6) ในกรณีที่มีผู้ปฏิบัติการกู้ชีพมาช่วยเหลือเพิ่มขึ้น ควรสลับหน้าที่ของผู้ที่กดหน้าอก กับผู้ที่เป่าปาก ทุก 2 นาที หรือทุก 5 รอบ

หมายเหตุ: ในกรณีไม่สามารถช่วยเป่าปากได้ สามารถใช้การกดหน้าอกอย่างต่อเนื่อง ด้วยอัตราเร็วกว่า 100 ครั้งต่อนาที

2. การห้ามเลือด

- 1) เปิดสิ่งปกปิดให้เห็นบริเวณแผลที่เลือดออก
- 2) ใช้มือหรือผ้าสะอาดกดลงบนบาดแผลโดยตรง
- 3) ยกบริเวณที่เลือดออกให้สูงกว่าระดับหัวใจ
- 4) ถ้าเลือดไม่หยุด ให้กดบริเวณเส้นเลือดแดงใหญ่ที่ไปสู่บาดแผล
- 5) เมื่อเลือดหยุด ให้ปิดแผลด้วยผ้าสะอาดหลาย ๆ ชั้น พันทับด้วยผ้าหรือผ้ายัดให้แน่น
- 6) กรณีเลือดออกซ้ำ ให้เพิ่มความหนาของผ้าที่กด แล้วใช้ผ้าหรือผ้ายัดพันทับอีกครั้ง
- 7) ส่งต่อสถานพยาบาล

3. เลือดกำเดาไหล

- 1) นั่งก้มหน้า
- 2) ใช้มือบีบจมูกและให้หายใจทางปาก ประมาณ 5-10 นาที
- 3) ทำนั่งยองหน้าจะทำให้เลือดไหลลงคอ และทำให้อาเจียนได้
- 4) การสั่งน้ำมูก แคะจมูก หรือขยี้จมูกจะทำให้เลือดออกอีก
- 5) ในผู้ป่วยเจ็บที่ได้รับอุบัติเหตุถ้ามีน้ำใส ๆ ไหลจากจมูก ให้นำส่งสถานพยาบาล



4. การใช้ผ้าสามเหลี่ยม

การใช้ผ้าสามเหลี่ยม เมื่อมีบาดแผลต้องใช้ผ้าพันแผล ซึ่งขณะนั้นมีผ้าสามเหลี่ยมสามารถใช้ผ้าสามเหลี่ยมแทนผ้าพันแผลได้ โดยพับเก็บมุมให้เรียบร้อย และก่อนพันแผลต้องพับผ้าสามเหลี่ยมให้มีขนาดเหมาะสมกับบาดแผล และอวัยวะ

1) การคล้องแขน (Arm sling)

ในกรณีที่มีกระดูกต้นแขนหัก หรือกระดูกปลายแขนหัก เมื่อตกแต่งบาดแผลและเข้าเฝือกชั่วคราวเรียบร้อยแล้ว จะคล้องด้วยผ้าสามเหลี่ยมตามลำดับดังนี้

- 1.1) วางผ้าสามเหลี่ยมให้มุมยอดของสามเหลี่ยมอยู่ใต้ข้อศอกข้างที่เจ็บให้ชายผ้าด้านพบพาดไปที่ไหล่ข้างหนึ่ง



- 1.2) จับชายผ้าด้านล่างตลบกลับขึ้นข้างบน ให้ชายผ้าพาดไปที่ไหล่ข้างเดียวกับแขนข้างที่เจ็บ



- 1.3) ผูกชายทั้งสองให้ปมอยู่ตรงร่องเหนือกระดูกไหปลาร้า



1.4) เก็บมุมสามเหลี่ยมโดยใช้เข็มกลัดติดให้เรียบร้อย



2) การพันมือ

2.1) วางมือที่บาดเจ็บลงบนผ้าสามเหลี่ยม จับมุมยอดของผ้าสามเหลี่ยมลงมาด้านฐานจรดบริเวณข้อมือ

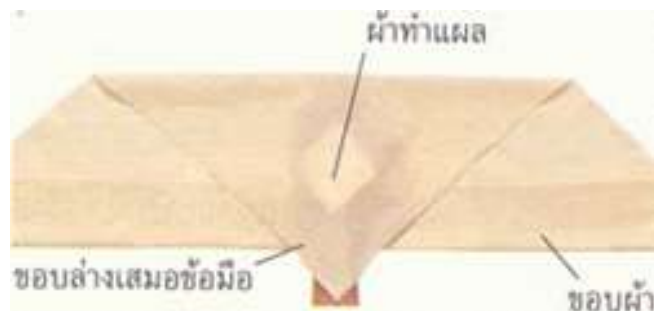

2.2) ห่อมือโดยจับชายผ้าทั้งด้านซ้ายและขวาไขว้กัน

2.3) ผูกเงื่อนพริกดบริเวณข้อมือ



5. ผงเข้าตา

- 1) ห้ามขยี้ตา
- 2) รีบล้างตาในน้ำสะอาดและกลอกตาไปมาหรือเทน้ำให้ไหลผ่านตาที่ถ่างหนังตาไว้
- 3) ถ้ายังไม่ออก ให้คนช่วยใช้ม้วนผ้าเช็ดหน้าที่สะอาดเช็ดผงออกถ้าไม่ออก ควรรีบไปหาหมอ

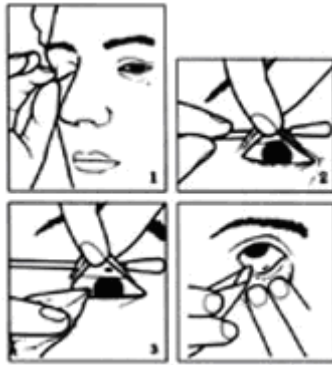

6. แผลถูกของมีคมและแผลฉีกขาด

แผลถูกของมีคมและแผลฉีกขาดเป็นแผลที่มีการเปิดของผิวหนัง ถ้าเป็นแผลถูกของมีคมจะมีขอบเรียบ ส่วนแผลฉีกขาดเกิดจากของไม่มีคมบาดหรือกระแทก จะมีขอบแผลไม่เรียบ อาจมีเลือดออกมากหรือน้อยขึ้นกับขนาดความลึก และตำแหน่งของแผล การปฐมพยาบาล มีดังนี้

- 1) ห้ามเลือดตามขั้นตอน
- 2) ถ้าแผลกว้าง หรือลึก และมีก้อนเลือดหรือสิ่งแปลกปลอมภายในแผลไม่ต้องล้างแผลเพราะจะทำให้เลือดออกมากอีก นำส่งสถานพยาบาล
- 3) ถ้าแผลเล็ก ตื้น ให้ล้างแผลด้วยน้ำสะอาดและสบู่ ซับให้แห้งแล้วปิดด้วยผ้าปิดแผลหรือพลาสติก โดยให้ขอบแผลชิดกัน
- 4) ข้อควรระวัง

4.1) อาจพบร่วมกับการบาดเจ็บของอวัยวะภายใน เช่น กระดูกหัก เส้นเลือดฉีกขาด

7. แผลที่มีอวัยวะถูกตัดขาด

แผลที่มีอวัยวะถูกตัดขาดส่วนมากเกิดจากของมีคมตัดขาด หรือเกิดจากการถูกกระชากหรือกดทับอย่างรุนแรง การปฐมพยาบาลมีดังนี้

- 1) ห้ามเลือดส่วนที่ถูกตัดขาด โดยใช้ผ้าสะอาดกดลงบริเวณบาดแผลและพันทับด้วยผ้าให้แน่นพอควร ยกส่วนนั้นให้สูงขึ้น
- 2) เก็บอวัยวะส่วนที่ขาดให้ใส่ถุงพลาสติกสะอาด มัดปากถุงให้แน่นแล้วแช่ในภาชนะที่ใส่น้ำแข็งผสมน้ำ
- 3) รีบนำผู้ป่วยเจ็บส่งสถานพยาบาลพร้อมอวัยวะส่วนที่ขาด
- 4) ข้อควรระวัง
 - 4.1) ไม่ควรห้ามเลือดโดยใช้การขันชะเนาะ หรือเครื่องมือห้ามเลือด
 - 4.2) ห้ามแช่อวัยวะส่วนที่ขาดในน้ำเกลือ หรือน้ำเปล่า
 - 4.3) ควรจดเวลาของการเกิดอุบัติเหตุไว้ด้วย

8. การห้ามเลือด

- 1) ถ้าบาดแผลเล็ก กดปากแผลด้วยผ้าสะอาด แล้วพันให้แน่น



- 2) ถ้าบาดแผลใหญ่ เลือดออกพุ่ง ทำตามข้อ 1 แล้วเลือดยังไม่หยุด ใช้ผ้า เชือก หรือสายยางรัดเหนือแผล(ระหว่างบาดแผลกับหัวใจ) ให้แน่นพอที่เลือดหยุดไหลเท่านั้น โดยอวัยวะส่วนปลายไม่เขียวคล้ำ หรือถ้าเป็นเลือดพุ่งออกมาจากปลายหลอดเลือดที่ขาดอยู่ ให้ใช้ก้อนผ้าเล็กๆ กดลงตรงนั้นเลือดจะหยุดได้
- 3) ยกส่วนที่มีเลือดออกให้สูงไว้



9. เป็นลม

- 1) ถ้าเป็นลมหมดสติ และหยุดหายใจหรือชัก หรือเป็นลมอัมพาต (ส่วนหนึ่งส่วนของ ร่างกายอ่อนแรงทันที) หรือเป็นลมแน่นอกหรือจุกอก จนหายใจไม่ออก หรือมีอาการรุนแรง อื่น ต้องไปหาหมอโดยเร็ว
- 2) ถ้าเป็นลมหน้ามืด อาจหมดสติจนไม่รู้สีกตัวได้โดยก่อนเป็นลมหน้ามืด อาจใจหวิวใจสั่น หรือเวียนศีรษะแล้วหมดแรงพับตัวลงกับพื้น (มักจะไม่ล้มฟาด) ให้นอนหงายลงกับพื้น (ศีรษะไม่หนุนหมอน) แขนขาเหยียด ใช้หมอนหรือสิ่งอื่นรองขา และเท้าให้สูงกว่าลำตัว
 - 2.1) คลายเสื้อผ้าให้หลวมออก เอา핀ป्लอมและของในปากออก
 - 2.2) พัดโบกลมให้ถูกหน้าและลำตัว ห้ามคนมุงดู
 - 2.3) ให้ดมยาหอมหรือยาดมอื่นๆ หรือกดจุด
 - 2.4) ใช้ผ้าชุบน้ำเย็นหรือน้ำอุ่นเช็ดหน้า และบีบนวดแขนขา
 - 2.5) ถ้าไม่ดีขึ้นใน 30 นาที ให้ไปหาหมอ
- 3) การป้องกัน
 - 3.1) รักษาสุขภาพให้แข็งแรง เช่น กินอาหารและนอนหลับพักผ่อนให้เพียงพอออกกำลังกายสม่ำเสมอ
 - 3.2) หลีกเลี่ยงชนวนที่ทำให้เป็นลมหน้ามืด เช่น ที่แออัดอบอ้าว
 - 3.3) ถ้าเป็นลมแน่นท้อง เรอลมบ่อยๆ ผายลมบ่อยๆ ให้ดื่มน้ำร้อน ๆ หรือน้ำขิง/ชา/กระชาย (อย่างใดอย่างหนึ่ง) กินยาลดกรด ยาขับลม
 - 3.4) อย่ากินอาหารจนอิ่มมาก และหลีกเลี่ยงอาหารที่เกิดลมง่าย เช่น นม ถั่ว
 - 3.5) อาหารที่ย่อยยาก อาหารค้างหรือเริ่มบูด เป็นต้น
 - 3.6) พุดหรือร้องเพลงให้น้อยลง
 - 3.7) จิบน้ำบ่อยๆ เพื่อไม่ให้กลืนลมโดยไม่รู้ตัว
 - 3.8) ผ่อนคลายความเครียดลง ดูเรื่องกังวล เครียด

10. ผลจากสารเคมี

ผลจากสารเคมี อาจเกิดจากกรด หรือด่างเข้มข้น ทำให้ผิวหนังถูกทำลายและเกิดแผลที่รุนแรง ผู้ป่วยเจ็บมักมีอาการปวดแสบปวดร้อนมากผิวหนังอาจถูกทำลายลึกจนถึงชั้นกล้ามเนื้อการปฐมพยาบาล มีดังนี้

- 1) ใช้น้ำสะอาดไหลผ่านบริเวณแผลมาก ๆ อย่างน้อย 10 นาที หรือจนกว่าอาการปวดแสบปวดร้อนจะลดลง
- 2) ถ้าเป็นบริเวณมือ หรือข้อมือ ให้ถอดเครื่องประดับออกทั้งหมด
- 3) ปิดแผลด้วยผ้าสะอาด
- 4) นำส่งสถานพยาบาล
- 5) ข้อควรระวัง
 - 5.1) งดจับต้องแผลโดยไม่จำเป็น
 - 5.2) ห้ามทายาโลชั่น หรือครีมทุกชนิดลงบนแผล

11. แผลโดนความร้อน

แผลโดนความร้อนอาจเกิดจากเปลวไฟ น้ำร้อน ไฟฟ้า วัสดุหรือเครื่องมือเครื่องใช้ที่มีความร้อน ความรุนแรงขึ้นอยู่กับ ปริมาณความร้อน ระยะเวลาที่ได้รับ ขนาด และตำแหน่งของอวัยวะที่โดนความร้อน การปฐมพยาบาล มีดังนี้

- 1) ใช้น้ำสะอาดราดหรือแช่บริเวณแผลเป็นเวลาอย่างน้อย 10 นาที
- 2) ถอดเครื่องประดับบริเวณที่โดนความร้อนออก
- 3) ปิดแผลด้วยผ้าสะอาด
- 4) ถ้ามีแผลโดนความร้อนเป็นบริเวณกว้าง หรือบริเวณอวัยวะสำคัญเช่น ใบหน้า คอ อวัยวะเพศรีบนำส่งสถานพยาบาล
- 5) ข้อควรระวัง
 - 5.1) ผู้ป่วยเจ็บที่โดนไฟคลอก โดนความร้อนบริเวณใบหน้า อาจมีปัญหาทางเดินหายใจร่วมด้วย
 - 5.2) ผู้ป่วยเจ็บที่โดนไฟฟ้าช็อต ต้องระวังเรื่องหัวใจเต้นผิดปกติหรือหยุดเต้น
 - 5.3) ผู้ป่วยเจ็บที่มีแผลบริเวณกว้าง อาจมีอาการช็อก
 - 5.4) ห้ามใช้น้ำเย็นจัดหรือน้ำแข็งราดลงบนแผล

- 5.5) ห้ามดึงสิ่งที่ติดแน่นออกจากแผล เช่น เลือ กางเกง
- 5.6) งดจับต้องแผลโดยไม่จำเป็น
- 5.7) ห้ามทำให้ผิวหนังที่พองน้ำแตก
- 5.8) ห้ามทายา ยาสีฟัน น้ำปลา หรือขี้ผึ้งลงบนแผล

12. การเคลื่อนย้ายผู้ป่วย

1) การเคลื่อนย้ายผู้ป่วยโดยผู้ช่วยเหลือสองคน

- 1.1) วิธีที่ 1 อุ้มและยก เหมาะสำหรับผู้ป่วยรายในรายที่ไม่รู้สึกตัว แต่ไม่ควรใช้ในรายที่มีการบาดเจ็บของลำตัว หรือกระดูกหัก



- 1.2) วิธีที่ 2 นั่งบนมือทั้งสองที่จับประสานกันเป็นแคร่ เหมาะสำหรับผู้ป่วยในรายที่ขาเจ็บแต่รู้สึกดีและสามารถใช้แขนทั้งสองข้างได้ วิธีเคลื่อนย้าย ผู้ช่วยเหลือทั้งสองคนใช้มือขวากำข้อมือซ้ายของตนเองขณะเดียวกันก็ใช้มือซ้ายกำมือขวาซึ่งกันและกัน ให้ผู้ป่วยใช้แขนทั้งสองยันตัวขึ้นนั่งบนมือทั้งสองที่จับประสานกันเป็นแคร่ แขนทั้งสองของผู้ป่วยโอบคอผู้ช่วยเหลือ จากนั้นวางผู้ป่วยบนเขาเป็นจังหวะที่หนึ่ง และอุ้มขึ้นเป็นจังหวะที่สอง แล้วจึงเดินไปพร้อมๆ กัน



- 1.3) วิธีที่ 3 การพยุงเดิน วิธีนี้ใช้ในรายที่ไม่มีบาดแผลรุนแรง หรือกระดูกหักและผู้ป่วยเจ็บยังรู้สึกตัวดี



2) การเคลื่อนย้ายผู้ป่วยโดยผู้ช่วยเหลือสามคน

- 2.1) วิธีที่ 1 อุ้มสามคนเรียง เหมาะสำหรับผู้ป่วยในรายที่ไม่รู้สึกตัว ต้องการอุ้มขึ้นวางบนเตียง หรืออุ้มผ่านทางแคบๆ วิธีเคลื่อนย้าย ผู้ช่วยเหลือทั้งสามคนคุกเข่าเรียงกันในท่าคุกเข่าข้างเดียวทุกคนสอดมือเข้าใต้ตัวผู้ป่วย และอุ้มพยุงไว้ตามส่วนต่าง ๆ ของร่างกายดังนี้
- คนที่ 1 สอดมือทั้งสองเข้าใต้ตัวผู้ป่วยตรงบริเวณคอและหลังส่วนบน
- คนที่ 2 สอดมือทั้งสองเข้าใต้ตัวผู้ป่วยตรงบริเวณหลังส่วนล่างและก้น
- คนที่ 3 สอดมือทั้งสองเข้าใต้ขา

ผู้ช่วยเหลือคนที่อ่อนแอที่สุดควรเป็นคนที่ 3 เพราะรับน้ำหนักน้อยที่สุดเมื่อจะยกผู้ป่วย ผู้ช่วยเหลือทั้งสามคน จะต้องทำงานพร้อมๆ กัน โดยให้คนใดคนหนึ่งเป็นออกคำสั่ง ขึ้นแรก ยกผู้ป่วยพร้อมกันและวางบนเข่า จากท่านี้เหมาะสำหรับจะยกผู้ป่วยขึ้นวางบนเปลฉุกเฉินหรือบนเตียง แต่ถ้าจะอุ้มเคลื่อนที่ผู้ช่วยเหลือทั้งสามคน จะต้องประคองตัวผู้ป่วยในท่านอนตะแคง และอุ้มยืน เมื่อจะเดินจะก้าวเดินไปทางด้านข้างพร้อมๆ กัน และถ้าจะวาง ผู้ป่วยให้ทำเหมือนเดิมทุกประการ คือ คุกเข่าลงก่อนและค่อย ๆ วางผู้ป่วยลง



- 2.2) วิธีที่ 2 การใช้คน 3 คน วิธีนี้ใช้ในรายที่ผู้บาดเจ็บนอนหงาย หรือ นอนคว่ำก็ได้ให้คางของผู้บาดเจ็บยกสูงเพื่อเปิดทางเดินหายใจ
- 2.2.1) ผู้ปฐมพยาบาล 2 คนคุกเข่าข้างลำตัวผู้บาดเจ็บข้างหนึ่ง อีกข้างหนึ่ง ผู้ปฐมพยาบาลอีก 1 คน คุกเข่าข้างลำตัวผู้บาดเจ็บ
- 2.2.2) ผู้ปฐมพยาบาลคนที่ 1 ประคองที่ศีรษะและไหล่ผู้บาดเจ็บ มืออีกข้างหนึ่งรองส่วนหลังผู้บาดเจ็บ
- 2.2.3) ผู้ปฐมพยาบาลคนที่ 2 อยู่ตรงข้ามคนที่ 1 ใช้แขนข้างหนึ่งรองหลังผู้บาดเจ็บเอามือไปจับมือคนที่ 1 อีกมือหนึ่งรองใต้สะโพกผู้บาดเจ็บ
- 2.2.4) ผู้ปฐมพยาบาลคนที่ 3 มือหนึ่งอยู่ใต้ต้นขาเหนือมือคนที่ 2 ที่รองใต้สะโพกแล้วเอามือไปจับกับมือคนที่ 2 ที่รองใต้สะโพกนั้น ส่วนมืออีกข้างหนึ่งรองที่ขาใต้เข่า
- 2.2.5) มือคนที่ 1 และคนที่ 2 ควรจับกันอยู่ระหว่างกึ่งกลางลำตัวส่วนบนของผู้บาดเจ็บ ผู้ปฐมพยาบาลจะต้องให้สัญญาณลูกขึ้นยืนพร้อม ๆ กัน



3) การเคลื่อนย้ายผู้ป่วยโดยใช้ผ้าห่ม

ใช้กรณีที่ไม่มีเปลหามแต่ไม่เหมาะกับผู้ป่วยที่ได้รับบาดเจ็บบริเวณหลังวิธีเคลื่อนย้าย พับผ้าห่มตามยาวทบกันเป็นชั้น ๆ 2-3 ทบโดยวิธีการพับผ้าห่มพับเช่นเดียวกับการพับกระดาษทำพัด วางผ้าห่มขนาบชิดตัวผู้ป่วยทางด้านข้าง ผู้ช่วยเหลือคุกเข่าลงข้างตัวผู้ป่วยอีกข้างหนึ่ง จับผู้ป่วยตะแคงตัวเพื่อให้นอนบนผ้าห่ม แล้วดึงชายผ้าห่มทั้งสองข้างออก เสร็จแล้วจึงม้วนเข้าหากัน จากนั้นช่วยกันยกตัวผู้ป่วยขึ้น ผู้ช่วยเหลือคนหนึ่งต้องประคองศีรษะผู้ป่วย โดยเฉพาะผู้ป่วยที่สงสัยว่า ได้รับบาดเจ็บที่คอหรือหลัง

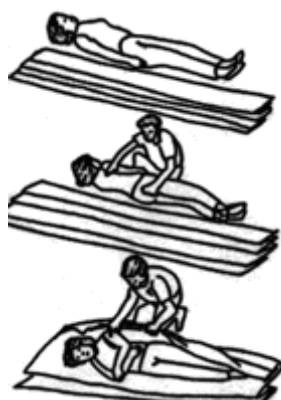

4) การเคลื่อนย้ายผู้ป่วยโดยใช้เปลหาม

เปลหรือแคร่มีประโยชน์ในการเคลื่อนย้ายผู้ป่วย อาจทำได้ง่ายโดยดัดแปลงวัสดุ การใช้เปลหามจะสะดวกมากแต่ยุ่งยากบ้างขณะที่จะอุ้มผู้ป่วยวางบนเปลหรืออุ้มออกจากเปล วิธีการเคลื่อนย้ายเริ่มต้นด้วยการอุ้มผู้ป่วยนอนราบบนเปล จากนั้นควรให้ผู้ช่วยเหลือคนหนึ่งเป็นคนออกคำสั่งให้ยกและหามเดิน เพื่อความพร้อมเพรียงและนุ่มนวล ถ้ามีผู้ช่วยเหลือสองคน คนหนึ่งหามทางด้านศีรษะ อีกคนหามทางด้านปลายเท้าและหันหน้าไปทางเดียวกัน ซึ่งหมายความว่าผู้ช่วยเหลือที่หามทางด้านปลายเท้าจะเดินนำหน้า หากมีผู้ช่วยเหลือ 4 คน ช่วยหาม อีก 2 คน จะช่วยหามทางด้านข้างของเปลและหันหน้าเดินไปทางเดียวกัน

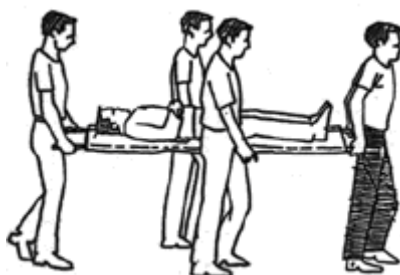

วัสดุที่นำมาดัดแปลงทำเปลหาม

1. บานประตูไม้
2. ผ้าห่มและไม้ยาวสองอัน วิธีทำเปลผ้าห่ม ปูผ้าห่มลงบนพื้นใช้ไม้ยาวสองอันยาวประมาณ 2.20

เมตร

- อันที่ 1 สอดในผ้าห่มที่ได้พับไว้แล้ว
- อันที่ 2 วางบนผ้าห่ม โดยให้ห่างจากอันที่ 1 ประมาณ 60 ซม. จากนั้นพับชายผ้าห่มทับไม้ อันที่ 2 และอันที่ 1 ตามลำดับ

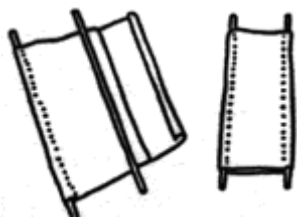

3. เสื่อและไม้ยาว 2 อัน

นำเสื่อที่มีขนาดใหญ่พอๆกันมาสามตัว ตัดกระดุมให้เรียบร้อย ถ้าไม่แน่ใจว่ากระดุมจะแน่นพอให้ใช้ เข็มกลัดซ่อนปลายช่วยด้วย แล้วสอดไม้สองอันเข้าไปในแขนเสื่อ

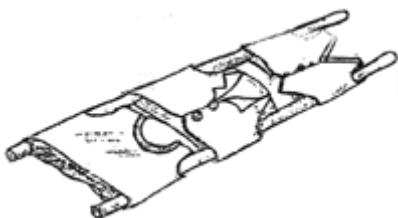

การวางแผนฉุกเฉิน

การทำงานที่มีลูกจ้างจำนวนมาก หรือมีความเสี่ยงในการทำงานสูงโดยเฉพาะในการก่อสร้าง การจัดทำแผนฉุกเฉินค่อนข้างมีความจำเป็นอย่างมาก ที่จะต้องให้ลูกจ้างเกิดความมั่นใจว่างานที่ทำอยู่นั้นเมื่อเกิดเหตุฉุกเฉิน ลูกจ้างสามารถปฏิบัติตนได้อย่างปลอดภัยตามแผนที่กำหนดไว้ รวมทั้งต้องช่วยป้องกัน และลดการประสพอันตรายต่าง ๆ ได้เป็นอย่างดี ในกรณีที่แผนฉุกเฉินต้องมีการอพยพคนงาน หรือผู้ที่เกี่ยวข้องขณะปฏิบัติงานได้ทันเหตุการณ์

ดังนั้นผู้บริหารจึงได้กำหนดแผนการฝึกอบรมขั้นตอนในการปฏิบัติในภาวะฉุกเฉินสำหรับทุกกรณี เพื่อให้ทราบถึงการบังคับบัญชาในภาวะฉุกเฉินตลอดจนปรับปรุงแผนฉุกเฉิน นอกจากนี้ต้องมีการซ้อมแผน และทบทวนหน้าที่ของแต่ละบุคคลตลอดจนการปรับปรุงแผนฉุกเฉิน เพื่อให้สอดคล้องกับสภาพการร่วมกับหน่วยงานอื่นๆ เพื่อให้แผนฉุกเฉินสามารถปฏิบัติงานได้ โดยครอบคลุมเนื้อหา ดังนี้

1. วางมาตรการควบคุมบุคคลในภาวะฉุกเฉิน
2. แผนการอพยพและเส้นทางที่ปลอดภัย
3. การวางมาตรการควบคุมความปลอดภัยในแต่ละพื้นที่
4. ขั้นตอนการค้นหา ช่วยชีวิตผู้บาดเจ็บ ตลอดจนถึงขั้นตอนการยกเลิกภาวะฉุกเฉิน และการกลับเข้าทำงานใหม่
5. การควบคุมวัสดุอันตราย
6. การเคลื่อนย้ายและป้องกันอุปกรณ์หรือวัสดุที่มีความสำคัญ
7. รายชื่อของหน่วยงานภายนอกที่เกี่ยวข้อง เพื่อสะดวกในการติดต่อขอความช่วยเหลือ

วิธีการปฏิบัติตนเมื่อเกิดเหตุฉุกเฉิน

1. เมื่อเกิดเพลิงไหม้ หรือระเบิดให้ปฏิบัติดังนี้
 - 1.1 พยายามตั้งสติ อย่าตื่นตระหนก
 - 1.2 กดปุ่มสัญญาณเตือนภัยทันที
 - 1.3 รีบแจ้งหน่วยดับเพลิงใกล้หน่วยงานโดยด่วน
 - 1.4 พยายามดับเพลิง หรือควบคุมเพลิงด้วยเครื่องดับเพลิงชนิดมือถือที่เหมาะสม เพื่อลดภัยอันตรายอันเกิดจากเพลิงไหม้

- 1.5 ในกรณีเพลิงไหม้อุปกรณ์ไฟฟ้า เนื่องจากกระแสไฟฟ้าลัดวงจรต้องตัดระบบไฟฟ้าก่อน
2. กรณีอุบัติเหตุได้รับบาดเจ็บ ไม่ว่าเล็กน้อยหรือรุนแรง ต้องดำเนินการปฐมพยาบาลทุกครั้ง
 - 2.1 หากบาดเจ็บเล็กน้อย ให้นำผู้บาดเจ็บไปทำการรักษาที่ห้องปฐมพยาบาลในหน่วยงาน
 - 2.2 หากบาดเจ็บรุนแรง ให้รีบนำผู้บาดเจ็บส่งโรงพยาบาลโดยเร็วที่สุด
3. ให้การช่วยเหลือหน่วยดับเพลิงในการให้ข้อมูลเกี่ยวกับสิ่งต่าง ๆ ที่อยู่ในบริเวณหน่วยงานที่จะก่อให้เกิดการระเบิดจากเปลวเพลิง เป็นต้น
4. พยายามขนย้ายวัสดุทุกชนิดที่เป็นเชื้อเพลิงออกจากพื้นที่อันตราย หรือทำลายสิ่งต่าง ๆ ที่อาจเป็นเชื้อไฟไหม้ลุกลามไปยังบริเวณอื่น ๆ
5. หากมีความจำเป็นต้องมีการอพยพควรจะไป ณ จุดรวมพล และต้องมีการตรวจนับจำนวนลูกจ้างว่ามีผู้ใดสูญหายหรือไม่
6. เมื่อเหตุการณ์สงบแล้ว หัวหน้างานหรือผู้ที่รับผิดชอบจะต้องจัดทำรายงานการเกิดอุบัติเหตุ และแจ้งสาเหตุของการเกิดอุบัติเหตุ และความเสียหายต่าง ๆ รวมทั้งการบาดเจ็บ หรือการเสียชีวิตของลูกจ้างให้แก่ฝ่ายบริหารทราบ

แนวทางการจัดทำแผนป้องกันและระงับอัคคีภัย

ประกาศกระทรวงมหาดไทย เรื่อง การป้องกันและระงับอัคคีภัยในสถานประกอบการเพื่อความปลอดภัยในการทำงานของลูกจ้าง ลงวันที่ 21 พฤศจิกายน 2534 ได้กำหนดให้นายจ้างทำแผนป้องกันและระงับอัคคีภัย ประกอบด้วย การอบรม การรณรงค์ป้องกันอัคคีภัย การตรวจตรา การดับเพลิง การอพยพหนีไฟ การบรรเทาทุกข์ และการปฏิบัติฟื้นฟู องค์ประกอบของแผนดังกล่าวจะดำเนินการในภาวะต่างกัน คือ ก่อนเกิดเหตุเพลิงไหม้ ขณะเกิดเหตุเพลิงไหม้ และหลังจากเพลิงสงบแล้ว รายละเอียดสามารถแยกได้ ดังนี้

1. ก่อนเกิดเหตุเพลิงไหม้ จะประกอบด้วยแผนป้องกันอัคคีภัยต่าง ๆ 3 แผน คือ แผนการอบรม
 - ก. แผนการอบรม ให้ความรู้เรื่องทั่วไปเกี่ยวกับอัคคีภัย
 - ข. แผนการรณรงค์ป้องกันอัคคีภัย จัดเจ้าหน้าที่ดับเพลิงมาให้ความรู้ถึงวิธีการดับเพลิงในแต่ละขั้นตอน และลูกจ้างแต่ละแผนกต้องอบรมอย่างน้อย 40% ตามที่กฎหมายกำหนด
 - ค. แผนการตรวจตรา หัวหน้างานที่ได้รับมอบหมายให้เป็นผู้รับผิดชอบตรวจสอบสถานที่ตามที่กำหนด และจัดทำแบบรายงานพร้อม หากมีข้อบกพร่องใด หัวหน้างานจะต้องรีบดำเนินการปรับปรุงแก้ไขโดยทันที

2. ขณะเกิดเหตุเพลิงไหม้ จะประกอบด้วยแผนการดับเพลิงและลดความสูญเสีย โดยประกอบด้วยแผนต่าง ๆ 3 แผน คือ แผนการดับเพลิง แผนการอพยพหนีไฟและแผนบรรเทาทุกข์ สำหรับแผนบรรเทาทุกข์จะเป็นแผนที่มีการปฏิบัติต่อเนื่องไปจนถึงหลังเหตุเพลิงไหม้สงบลงแล้วด้วย

ก. แผนการดับเพลิง

ข. แผนการอพยพหนีไฟ

ค. แผนการบรรเทาทุกข์

3. หลังเหตุเพลิงไหม้สงบแล้ว จะประกอบด้วยแผนที่จะดำเนินการเมื่อเหตุเพลิงไหม้สงบแล้ว 2 แผน คือ แผนบรรเทาทุกข์ ซึ่งจะดำเนินการต่อเนื่องจากภาวะเกิดเหตุเพลิงไหม้ และแผนการปฏิบัติฟื้นฟู

ก. แผนบรรเทาทุกข์ซึ่งดำเนินการต่อเนื่องจากขณะเกิดเหตุเพลิงไหม้

ข. แผนปฏิรูปฟื้นฟู ได้แก่ การทำรายงานแผนการประเมินจากทุกด้าน จากสถานการณ์จริงมาปรับปรุงแก้ไข โดยเฉพาะแผนการป้องกันอัคคีภัย (ก่อนเกิดเหตุ) แผนปฏิบัติเมื่อเกิดเหตุเพลิงไหม้ แผนบรรเทาทุกข์ (ทันทีที่เพลิงสงบ) รวมทั้งการปรับปรุงแก้ไข ตัวบุคลากรต่าง ๆ ที่บกพร่อง นอกจากนี้ยังมีโครงการเพื่อร่วมกับแผนปฏิรูป ได้แก่

- โครงการประชาสัมพันธ์ สาเหตุเกิดจากอัคคีภัย และแนวทางป้องกันในรูปแบบต่าง ๆ
- โครงการสงเคราะห์ผู้ป่วย
- โครงการปรับปรุงซ่อมแซม และสรรหาสิ่งที่สูญเสียให้กลับคืนสู่สภาพปกติ

หลักการจัดทำแผน จะประกอบด้วยหลักการสำคัญ ดังนี้

1. ตั้งคณะกรรมการขึ้นมาจัดทำแผน ประกอบด้วยตัวแทนของหน่วยต่าง ๆ ในหน่วยงาน
2. ในแผนจะกำหนดบุคคลผู้รับผิดชอบและพื้นที่ที่ต้องรับผิดชอบอย่างชัดเจน ภารกิจที่ต้องปฏิบัติในระยะเวลาเดียวกันจะต้องแยกผู้ปฏิบัติอย่าให้เป็นบุคคลเดียวกัน
3. หากหน่วยงานก่อสร้างทำงานเป็นกะ จะมีการกำหนดผู้รับผิดชอบทุกกะอย่างต่อเนื่อง
4. แผนที่ต้องปฏิบัติขณะเกิดเหตุเพลิงไหม้ต้องชัดเจนไม่คลุมเครือ เพราะจะเป็นช่วงเวลาที่ต้องการความรวดเร็วในการปฏิบัติและถูกต้องแม่นยำ หลาย ๆ คนอาจจะอยู่ในอาการตกใจซึ่งมีผลทำให้เกิดพฤติกรรมที่ไม่คาดคิดขึ้นมาได้ การฝึกซ้อมบ่อย ๆ จะทำให้ผู้ปฏิบัติมีความมั่นใจและปฏิบัติได้ถูกต้องเมื่อเกิดเหตุการณ์ขึ้น

กฎหมายความปลอดภัยฯ ตามประกาศกระทรวงฯ ที่สำคัญ ดังนี้

1. ให้นายจ้างจัดให้ลูกจ้างเข้ารับการฝึกอบรมการดับเพลิงขั้นต้นจากหน่วยงานที่ทางราชการกำหนด หรือยอมรับไม่น้อยกว่าร้อยละ 20 ของลูกจ้างในแต่ละหน่วยงานของสถานประกอบการ
2. ให้นายจ้างจัดให้มีการฝึกอบรมการดับเพลิง และฝึกซ้อมการหนีไฟอย่างน้อยปีละหนึ่งครั้ง

ในกรณีที่นายจ้างจัดให้มีการฝึกซ้อมการดับเพลิง หรือฝึกซ้อมการหนีไฟเองให้ส่งแผน และรายละเอียดเกี่ยวกับการฝึกซ้อมต่ออธิบดี เพื่อให้เห็นชอบก่อนการฝึกซ้อมไม่น้อยกว่า 30 วันถ้านายจ้างไม่สามารถจัดการฝึกซ้อมการดับเพลิง หรือการซ้อมการหนีไฟได้เอง ให้ขอความร่วมมือไปยังหน่วยงานดับเพลิงท้องถิ่น หรือหน่วยงานที่ทางราชการรับรองช่วยดำเนินการ ฝึกซ้อมให้ให้นายจ้างจัดทำรายงานการฝึกซ้อมตามแบบที่อธิบดีกำหนดยื่นต่อเจ้าพนักงานเจ้าหน้าที่ภายใน 30 วัน นับแต่วันเสร็จสิ้นการฝึกซ้อม (สำนักงานสวัสดิการและคุ้มครองแรงงานจังหวัด หรือสำนักงานสวัสดิการและคุ้มครองแรงงานพื้นที่)

แผนรองรับเหตุฉุกเฉิน

เมื่อเกิด
อุบัติเหตุ

ผู้พบเห็นแจ้งทันที

- | | | |
|---------|-----------|-----------|
| 1. | (ตำแหน่ง) | โทร |
| 2. | (ตำแหน่ง) | โทร |
| 3. | (ตำแหน่ง) | โทร |
| 4. | (ตำแหน่ง) | โทร |
| 5. | (ตำแหน่ง) | โทร |
| 6. | (ตำแหน่ง) | โทร |

บาดเจ็บ
เล็กน้อย

ทำการปฐมพยาบาล
เบื้องต้น ด้วยยาสามัญ
ประจำบ้าน

บาดเจ็บ
สาหัส

จัดเตรียมเอกสาร ลูกจ้าง

1. สำเนาบัตรประชาชน , Passport , ทล. 38
2. ใบส่งตัวเข้ารับการรักษา

นำผู้บาดเจ็บส่งโรงพยาบาล

รพ.	โทร
รพ.	โทร
รพ.	โทร
รพ.	โทร

ทรัพย์สิน
เสียหาย

พนักงานประจำโครงการ

1. สำรวจ ตรวจสอบความเสียหาย
2. เปรียบเทียบราคา หาซื้อสรุป
3. บันทึกรายงาน แจ้งฝ่ายบริหาร เพื่อหาแนวทาง
ป้องกัน แก้ไข

จัดทำรายงานสอบสวน
อุบัติเหตุแจ้งฝ่ายบริหาร

ชี้แจงรายงานอุบัติเหตุ

ผู้รับผิดชอบฝ่ายการก่อสร้าง

บริษัท

1. (ตำแหน่ง) โทร
2. (ตำแหน่ง) โทร

ชี้แจงรายงานอุบัติเหตุ

ผู้รับผิดชอบฝ่ายเจ้าของโครงการ

บริษัท

1. (ตำแหน่ง) โทร
2. (ตำแหน่ง) โทร

แผนรองรับเหตุเพลิงไหม้

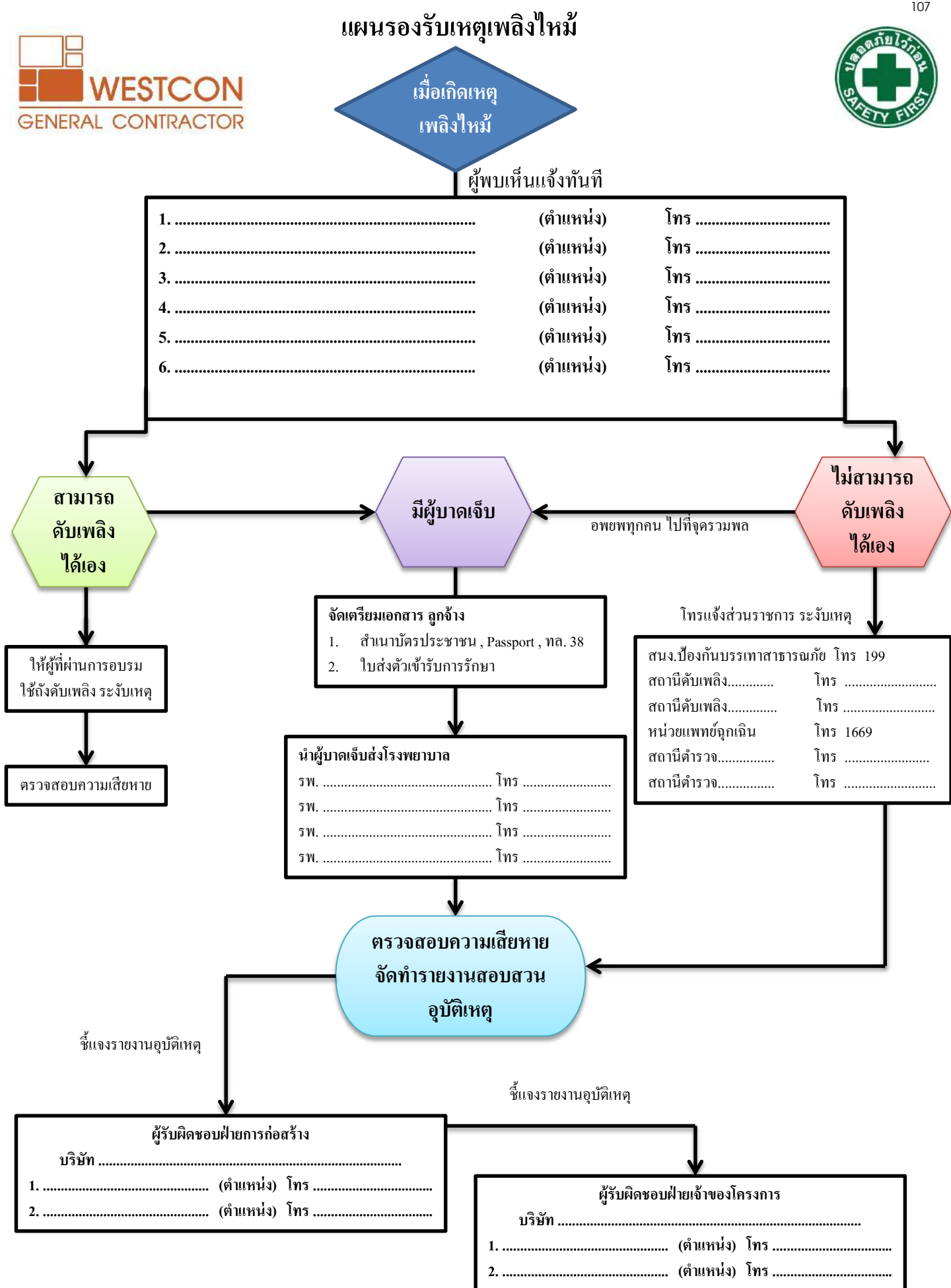

ขั้นตอนการปฏิบัติ กรณีเกิดแผ่นดินไหว โครงการ.....

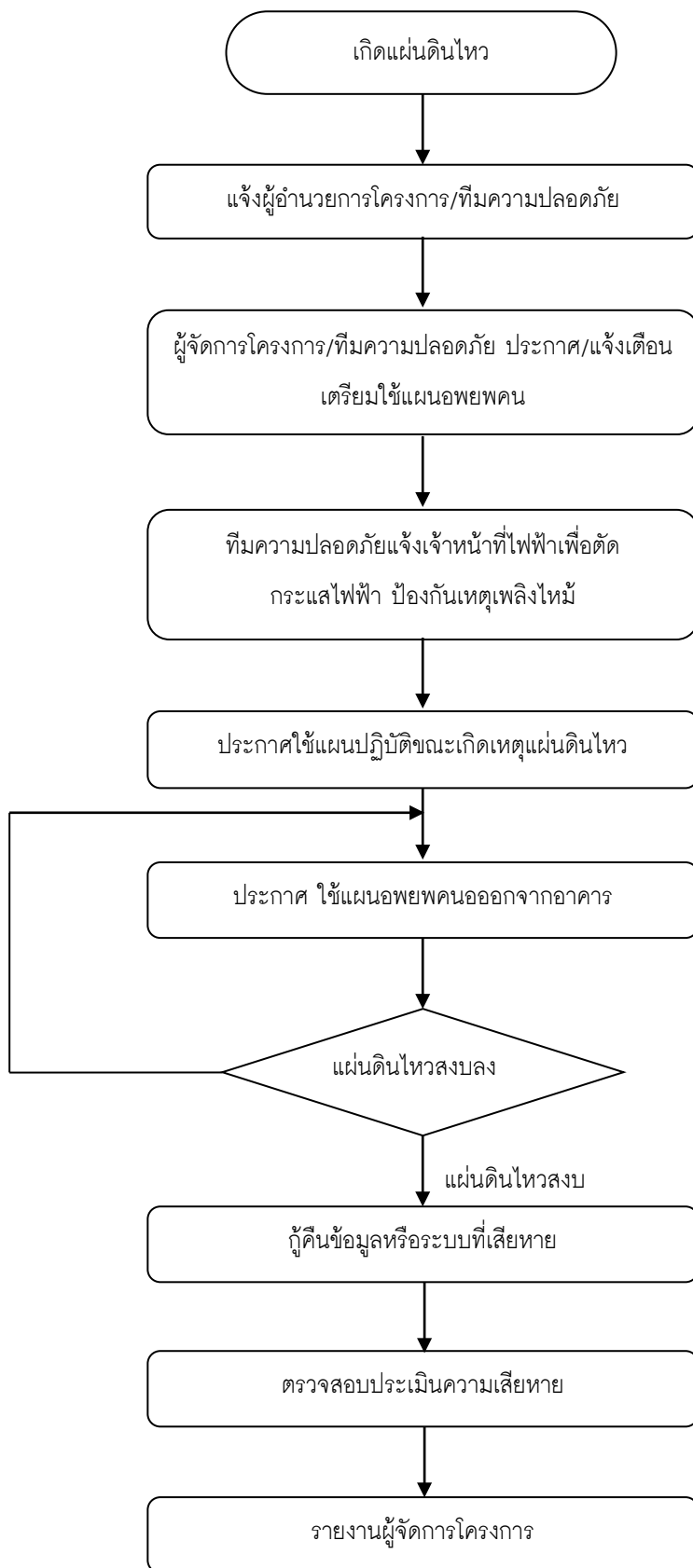

ขั้นตอนการใช้แผนอพยพ

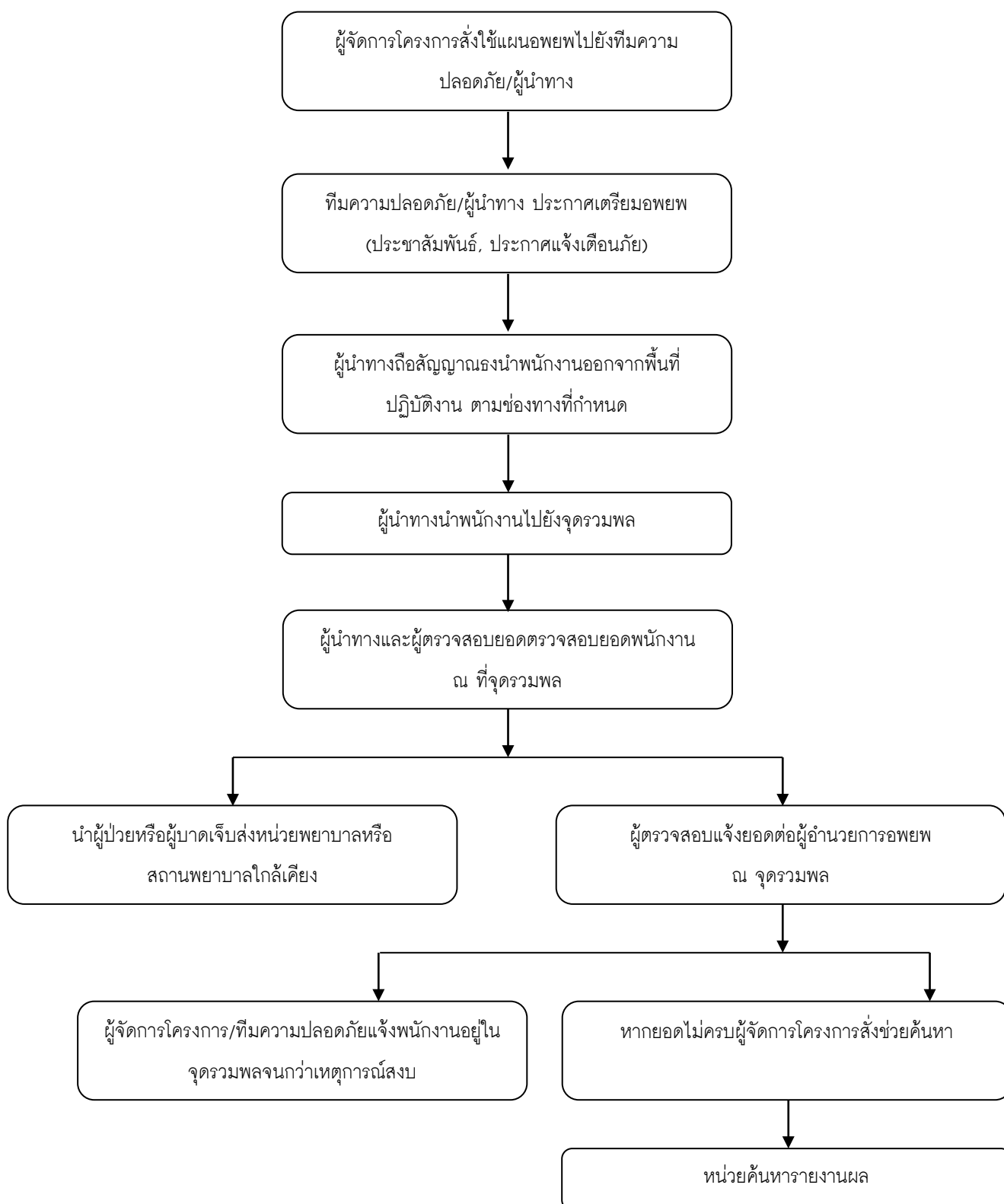

หมายเหตุ : ผู้นำทาง = หัวหน้าแผนก/หัวหน้าชุด

แผนปฏิบัติการในสถานการณ์ฉุกเฉินสำหรับผู้ใช้อาคาร

การเตรียมความพร้อม

1. เตรียมไฟฉาย อุปกรณ์ยังชีพ/ช่วยชีวิตที่จำเป็น ยารักษาโรค ฯลฯ แจ้งให้ทุกคนทราบถึงที่เก็บ
2. ฝึกซ้อมการปฐมพยาบาลเบื้องต้น เพื่อปฏิบัติในยามฉุกเฉิน
3. ควรทราบตำแหน่งวาล์วถังก๊าซ น้ำประปาและสะพานไฟฟ้า
4. ไม่วางของหนักไว้บนชั้นหลังตู้หรือที่สูง เมื่อมีการสั่นไหวอาจตกลงมาเป็นอันตราย
5. ผูกหรือยึดติดเครื่องใช้ เพอร์นิเจอร์ ที่มีน้ำหนักมากไว้กับพื้นหรือผนัง
6. ศึกษาแผน /ฝึกซ้อมแผนอพยพในภาวะฉุกเฉิน พร้อมกำหนดจุดรวมพลที่ชัดเจน และเป็นสัดส่วนของแต่ละชั้น หรือหน่วยงาน

เมื่อเกิดแผ่นดินไหว

1. ควบคุมสติ อย่าตื่นตกใจ อยู่อย่างสงบ รอฟังประกาศฉุกเฉิน
2. ถ้าอยู่ในอาคารให้อยู่ในอาคาร หลบใต้โต๊ะ หรือพียงผนังห้องหรืออยู่ใต้โครงสร้างอาคารที่แข็งแรง อยู่ห่างจากหน้าต่าง ประตู กำแพงด้านนอก ชั้นวางของและสิ่งของที่อาจล้มหรือหล่นได้
3. อย่ารีบออกจากอาคาร อาจได้รับบาดเจ็บจากฝูงชนที่ตื่นตกใจและแย่งกันออกจากอาคาร
4. ห้ามใช้เทียนไข ไม้ขีดไฟ หรือสิ่งทำให้เกิดเปลวไฟ อาจเกิดอันตรายจากก๊าซรั่วได้
5. อย่าตื่นตกใจหากไฟฟ้าดับ ระบบดับเพลิงอัตโนมัติทำงานหรือสัญญาณเตือนภัยดังขึ้น
6. ห้ามใช้ลิฟต์โดยเด็ดขาด หากต้องอพยพให้ใช้บันไดหนีไฟที่ปลอดภัย ตามแผนอพยพเท่านั้น
7. ถ้าอยู่นอกอาคาร ให้อยู่ห่างจากอาคาร เสาไฟฟ้า สิ่งห้อยแขวนและป้ายโฆษณา โดยให้อยู่ในที่โล่ง จนกว่าการสั่นไหวจะหยุด
8. หากกำลังขับรถยนต์ ให้จอดรถยนต์ในที่ที่ปลอดภัยโดยเร็วเท่าที่จะทำได้และอยู่ในรถยนต์ หลีกเลี่ยงการจอดรถยนต์ใกล้หรือใต้ต้นไม้ อาคาร สะพานทางต่างระดับและเสาไฟฟ้า
9. ถ้าอาคารเก่าและไม่มั่นคง ให้หาทางออกจากอาคารให้เร็วที่สุด
10. หลังการสั่นสะเทือนสิ้นสุด ให้รีบออกจากอาคาร
11. ถ้าไม่อยู่ใกล้ทางออกให้รีบมุดลงไปอยู่ใต้โต๊ะที่แข็งแรง หรือมุมห้อง โดยยึดหลัก “หมอบ บ้อง เกาะ” จนกว่าจะมีผู้เข้าไปช่วยเหลือ
12. ให้อยู่ห่างจากประตู หน้าต่าง โดยเฉพาะที่เป็นกระจก และอยู่ห่างจากบริเวณที่อาจมีวัสดุหล่นใส่
13. ให้อยู่ห่างจากสายไฟฟ้า สิ่งห้อยแขวน
14. ถ้าอยู่ใกล้ทางออก ให้ออกจากอาคารโดยเร็ว ตามแผนอพยพหนีไฟของแต่ละอาคาร

กรณีอยู่ภายนอกอาคาร

1. หลีกเลี้ยงสิ่งของที่อาจโค่นล้มลงมาทำอันตราย เช่น ตู้ เสไฟฟ้า ป้ายโฆษณา ต้นไม้ใหญ่
2. หลีกเลี้ยงอาคารสูง กำแพง รั้วเชิงเขยิบ กระจก ขึ้นส่วนของอาคาร ที่อาจหล่นลงมา
3. วิ่งไปสู่ที่โล่ง
4. รีบออกจากอาคารที่ชำรุดเสียหายโดยเร็วที่สุด

กรณีอยู่ใกล้ชายฝั่ง

1. หากได้รับการแจ้งเตือน หรือรู้สึกได้ถึงแรงสั่นสะเทือน ให้รีบอพยพจากบริเวณชายฝั่งและริมแม่น้ำลำคลอง ที่เชื่อมต่อกับทะเลโดยด่วน เพราะอาจเกิดคลื่นสึนามิได้

เมื่อแผ่นดินไหวสงบลง

1. ตรวจสอบอาการบาดเจ็บของตัวเองและคนใกล้เคียง หากได้รับบาดเจ็บให้ทำการปฐมพยาบาล หรือส่งโรงพยาบาล
2. รีบออกจากอาคารที่เสียหาย อาจเกิดการถล่มซ้ำ
3. ตรวจสอบโครงสร้างอาคาร ท่อน้ำ ก๊าซ กระแสไฟฟ้า หากพบความเสียหาย ให้ปิดระบบการทำงานทั้งหมด
4. หากพบก๊าซรั่ว ให้เปิดหน้าต่างและประตูทุกบาน รีบออกจากอาคารและแจ้งเจ้าหน้าที่
5. รอรับฟังคำแนะนำจากเจ้าหน้าที่ หลีกเลี่ยงการใช้โทรศัพท์และเครื่องมือสื่อสาร

หากติดอยู่ภายใต้ซากปรักหักพัง

1. อยู่กับที่ ป้องกันศีรษะและหน้า จากกระจกที่แตกหรือวัสดุที่หล่น โดยใช้เสื้อ ผ้าห่ม หนังสือพิมพ์ กล่องกระดား ฯลฯ คลุมศีรษะ
2. พิงตัวเองกับผนังห้องที่ไม่มีหน้าต่างกระจกหรือชั้นวางของ หรือคลานไปหลบใต้โต๊ะเพื่อป้องกันวัสดุหล่นใส่
3. หากติดอยู่ในที่ปลอดภัย ให้อยู่กับที่ อย่าเคลื่อนย้าย อาจได้รับอันตรายจากสิ่งของแตกหักหรือพังทลาย
4. ห้ามก่อให้เกิดเปลวไฟใดๆ ทั้งสิ้น
5. ส่งสัญญาณขอความช่วยเหลือ รอการช่วยเหลือจากหน่วยกู้ภัย

การเก็บเอกสารที่เกี่ยวข้อง

ทุกหน่วยงานไม่ว่าขนาดใหญ่หรือเล็ก ล้วนแต่ต้องมีระบบจัดเก็บเอกสารทั้งสิ้น เช่น จดหมายโต้ตอบ แบบฟอร์มต่าง ๆ หนังสือรายงาน สิ่งพิมพ์ คู่มือ และอื่น ๆ เป็นต้น ดังนั้น จึงจำเป็นอย่างยิ่งที่จะต้องมีการบริหารงานเอกสารที่มีประสิทธิภาพ โดยมีระบบการจัดการเก็บเอกสารที่เกี่ยวข้องให้ดี ทั้งนี้เพื่อประโยชน์ ดังนี้

1. เป็นบันทึกความทรงจำของหน่วยงาน
2. ใช้อ้างอิงด้านกฎหมาย
3. ช่วยให้การบริหารจัดการเกิดความสะอาด เข้าใจง่าย มีระบบ และระเบียบ
4. ใช้การศึกษาค้นคว้า เพื่อแก้ปัญหา และปรับปรุงในอนาคต
5. ใช้การติดต่อสื่อสารระหว่างบุคคลต่าง ๆ ทั้งในองค์กรและนอกองค์กร

ลักษณะการเก็บเอกสารที่ดี

1. ค้นหาได้ถูกต้อง รวดเร็ว สะดวก
2. ใช้พื้นที่และอุปกรณ์น้อย
3. ประหยัดแรงงาน และค่าใช้จ่าย
4. เป็นระเบียบสวยงาม
5. ไม่ชำรุด หรือถูกทำลาย
6. เป็นความลับ

วิธีการจัดเก็บเอกสาร

1. พิจารณาเอกสารนั้น ต้องจัดเก็บหรือไม่
2. ถ้าเอกสารชำรุดจะต้องซ่อมให้อยู่ในสภาพที่ดีก่อนนำไปเก็บ
3. จัดเอกสารให้
 - เป็นหมวดหมู่
 - ใช้รหัส หรือการทำดัชนีแยกหมวดหมู่ของเอกสารแต่ละประเภท
 - ลงรหัส หรือเขียนชื่อเอกสารลงบนเอกสารด้านขวามือ เพื่อเป็นตัวชี้แนะว่าจะนำไปเก็บในแฟ้มใด และนำเอกสารดังกล่าว ใส่แฟ้มที่เตรียมไว้

- ชื่อเอกสารที่เขียนเป็นรหัส มักเลือกจากชื่อที่สำคัญซึ่งปรากฏในเอกสารนั้น และเป็นภาษาธรรมดาที่ใช้เรียกกัน
- 4. กรณีเอกสารใดที่สามารถจัดเก็บในแฟ้มเอกสารได้มากกว่าหนึ่งแฟ้ม ผู้จัดเก็บอาจประหยัดเงินในการถ่ายเอกสารเพื่อเก็บเอกสารทุกแฟ้ม โดยการทำใบอ้างอิงขึ้น ซึ่งในการอ้างอิงก็คือกระดาษเปล่าขนาดธรรมดา 1 ใบ แล้วเขียนในใบอ้างอิง
- 5. การทำเอกสารเข้าแฟ้มต้องเข้าแฟ้มที่ระบุไว้ในขั้นตอนการทำงานรหัสอย่างเป็นระเบียบเรียบร้อย และรอบคอบ โดยถือหลักว่า “มาก่อนอยู่ก่อน มาหลังอยู่หลัง”
- 6. การนำแฟ้มเข้าตู้เก็บเอกสารตามหมวดหมู่ หรือระบบที่กำหนดไว้อย่างรอบคอบ และเหมาะสม
 - จำแนกประเภทแฟ้มด้วยการเขียนที่สันแฟ้ม
 - มีป้ายบอกทั้งภายในและภายนอก
 - จัดให้มีแฟ้มดัชนีไว้หนึ่งแฟ้ม โดยระบุประเภทหรือชนิด

วิธีการปฏิบัติในการค้นเอกสาร

1. เมื่อจำเป็นต้องใช้เอกสารอ้างอิงในการปฏิบัติงาน ให้คิดดูเสียก่อนว่าเอกสารนั้นควรอยู่ในหมวดไหน หรือเปิดดูจากคู่มือการจัดเก็บเอกสาร
2. หาลิ้นชัก ชื่อหมวดที่ต้องการ โดยดูที่ป้ายชื่อหน้าลิ้นชัก
3. ตรวจดูหัวเรื่องหมวดย่อย ตามรหัสชื่อแฟ้มที่ติดไว้หน้าลิ้นชัก
4. ดึงลิ้นชักออกมามองชื่อรหัส หรือบัตรที่ติดไว้หัวแฟ้ม โดยไล่ตามลำดับรหัส
5. หากหยิบแฟ้มเอกสารที่ต้องการขึ้นมา หากรู้เลขที่ หรือชื่อ เดือน ปี ของหนังสือนั้นด้วยจะทำให้สามารถค้นหาเอกสารได้รวดเร็ว

สาเหตุที่แฟ้มหรือเอกสารที่จัดเก็บสูญหาย

1. ชื่อหมวดหรือชื่อแฟ้มสับสน
2. ในลิ้นชักไม่มีบัตรบอกรหัส
3. สอดแฟ้มเอกสารผิดที่ (โดยเฉพาะเมื่อผู้ใช้ไม่ใช่เจ้าหน้าที่ที่รับผิดชอบโดยตรง)
4. เอกสารติดไปกับเอกสารอื่นเพราะคลิปลิงไป
5. ให้เลขรหัสหมวดแฟ้ม หรือชื่อแฟ้มบนหัวเอกสารที่เก็บผิด

ตัวอย่างเอกสารสำคัญที่นายจ้างต้องปฏิบัติตามกฎหมายความปลอดภัยฯ เกี่ยวกับงานก่อสร้าง

1. แบบที่กำหนดตามกฎหมาย

- 1.1) แบบตรวจสอบส่วนประกอบและอุปกรณ์ของบันจัน ชนิดอยู่กับที่ (ปจ.1)
- 1.2) แบบตรวจสอบส่วนประกอบและอุปกรณ์ของบันจัน ชนิดเคลื่อนที่ (ปจ.2)
- 1.3) แบบแจ้งรายละเอียดสารเคมีอันตรายในสถานประกอบกิจการ (สอ.1)
- 1.4) แบบรายงานความปลอดภัยและประเมินการก่อดำเนินการของสารเคมีอันตราย (สอ.2)
- 1.5) แบบรายงานผลการฝึกซ้อมดับเพลิงและฝึกซ้อมหนีไฟ
- 1.6) แบบแจ้งชื่อเจ้าหน้าที่ความปลอดภัยในการทำงาน (แบบ จป.1)
- 1.7) แบบแจ้งเปลี่ยนชื่อเจ้าหน้าที่ความปลอดภัยฯ (แบบ จป.2)
- 1.8) แบบรายงานผลการดำเนินงานของเจ้าหน้าที่ความปลอดภัยระดับวิชาชีพ (แบบ จป.3)

2. คำสั่ง/ประกาศของหน่วยงานก่อสร้าง

- 2.1) นโยบายความปลอดภัย อาชีวอนามัยและสภาพแวดล้อมในการทำงาน
- 2.2) แต่งตั้งคณะกรรมการความปลอดภัย อาชีวอนามัยและสภาพแวดล้อมในการทำงาน
- 2.3) หนังสือแต่งตั้งเจ้าหน้าที่ความปลอดภัยระดับหัวหน้างาน, บริหาร และวิชาชีพ ประจำสถานประกอบการ

3. เอกสารที่ต้องเก็บให้พนักงานตรวจแรงงานตรวจสอบ



- 3.1) ผลการตรวจอุปกรณ์ยก รานเลื่อน แม่แรง และส่วนประกอบที่สำคัญของเครื่องตอกเสาเข็ม ก่อนเริ่มทำการ
- 3.2) ผลการตรวจรับรองการสร้างลิฟท์ขนส่งวัสดุชั่วคราว โดยวิศวกรก่อนใช้ลิฟท์
- 3.3) แผนป้องกันและระงับอัคคีภัยในสถานประกอบกิจการ

ภาคผนวก ก

ตัวอย่างป้ายความปลอดภัยที่ใช้ในโครงการ

ตัวอย่างป้ายความปลอดภัยที่ใช้ในโครงการ

รูปภาพ	คำอธิบาย
 <p>โครงการศูนย์เวอเรนต้า รัตนาธิเบศร์</p> <p>ในสัญญาข้อตกลงที่ : 518/2558</p> <p>เจ้าของโครงการ : บริษัท เวอเรนต้า จำกัด (มหาชน)</p> <p>ผู้ออกแบบ : บริษัท เวอเรนต้า จำกัด (มหาชน)</p> <p>ผู้ควบคุมงาน : บริษัท เวอเรนต้า จำกัด (มหาชน)</p> <p>ผู้รับจ้างงาน : บริษัท เวอเรนต้า จำกัด (มหาชน)</p> <p>วิศวกรควบคุมงาน : นายชาญชัย หนองคาย</p> <p>สถาปนิกควบคุมงาน : นายสมพงษ์ ทองวีระประเสริฐ</p> <p>รายละเอียดโครงการ : อาคาร คสล. 33 ชั้น จำนวน 1 หลัง เพื่อใช้เป็นอาคารชุดอยู่อาศัย 1,054 หน่วย จำนวนอาคาร 12 ชุด ครอบคลุมในเขตพื้นที่โครงการ สำนักงานโครงการ มีพื้นที่ 77,950 ตารางเมตร แบ่งออกเป็น 614 คูณ</p> <p>WESTCON GENERAL CONTRACTOR</p>	<p>ป้ายโครงการ</p> <p>ขนาด 1.2 x 2.4 m.</p>
 <p>WESTCON GENERAL CONTRACTOR</p> <p>สถิติความปลอดภัย SAFETY FIRST</p> <p>เกิดอุบัติเหตุครั้งสุดท้ายเมื่อ LAST ACCIDENT OCCURED</p> <p>เราทำงานมาแล้ว WE HAVE OPERATED</p> <p>เป้าหมาย TARGET</p> <p>เราเคยมีจำนวนวันสูงสุดที่ไม่มีอุบัติเหตุถึงขั้นหยุดงาน THE BEST RECORD</p>	<p>ป้ายสถิติความปลอดภัย</p> <p>ของโครงการ</p> <p>ขนาด 1.2 x 2.4 m.</p>
 <p>WESTCON GENERAL CONTRACTOR</p> <p>กฎข้อบังคับการเข้าพื้นที่โครงการ SITE ENTRY REGULATION</p> <p>โครงการ ศูนย์เวอเรนต้า รัตนาธิเบศร์ - เจ้าพระยา</p> <p>ห้ามเข้าเขตก่อสร้างอันตราย</p> <p>ปลอดภัยก่อน SAFETY FIRST</p> <p>เพื่อความปลอดภัยของชีวิตส่วนกลาง บริษัท เวสท์คอน จำกัด</p> <p>ความปลอดภัย SAFETY IS EVERYONE</p>	<p>ป้ายห้าม,ป้ายเตือน,ป้ายบังคับ</p> <p>ขนาด 1.2 x 2.4 m.</p>

รูปภาพ	คำอธิบาย
 <p>กฎระเบียบความปลอดภัยและข้อบังคับในโครงการ</p> <ol style="list-style-type: none"> 1. แต่งการให้เรียบร้อย รัดกุม สวมหมวก การผูกสายรัด ความปลอดภัย สวมรองเท้า และอุปกรณ์ป้องกันของงานก่อสร้างที่อยู่ในพื้นที่การทำงานก่อสร้าง 2. ห้ามพกพาอาวุธเข้ามาในเขตพื้นที่การทำงานก่อสร้าง 3. ห้ามสูบบุหรี่และจี้ไฟในที่สาธารณะ ซึ่งห้ามและบ่งชี้ในบริเวณของสถานที่อยู่ในเขตของงานก่อสร้าง 4. ไม่สูบบุหรี่ในบริเวณที่ต่ำกว่า 10 ปี เข้ามาในบริเวณของงานก่อสร้างโดยเด็ดขาด 5. ไม่สูบบุหรี่ในอาคาร งานก่อสร้างงานในอาคารตามข้อห้าม 6. ห้ามสูบบุหรี่ในอาคารจากส่วนราชการการก่อสร้างโดยเด็ดขาด 7. ห้ามดื่มหรือรับประทานของเหลว อาหาร หรือเครื่องดื่มในบริเวณของงานก่อสร้าง 8. ห้ามใช้โทรศัพท์มือถือในการทำงานก่อสร้าง 9. ห้ามใช้โทรศัพท์มือถือในการทำงานก่อสร้าง 10. ห้ามใช้โทรศัพท์มือถือในการทำงานก่อสร้าง 11. ห้ามใช้โทรศัพท์มือถือในการทำงานก่อสร้าง 12. ห้ามใช้โทรศัพท์มือถือในการทำงานก่อสร้าง 13. ห้ามใช้โทรศัพท์มือถือในการทำงานก่อสร้าง 14. ห้ามใช้โทรศัพท์มือถือในการทำงานก่อสร้าง 15. ห้ามใช้โทรศัพท์มือถือในการทำงานก่อสร้าง 16. ห้ามใช้โทรศัพท์มือถือในการทำงานก่อสร้าง 17. ห้ามใช้โทรศัพท์มือถือในการทำงานก่อสร้าง 18. ห้ามใช้โทรศัพท์มือถือในการทำงานก่อสร้าง 19. ห้ามใช้โทรศัพท์มือถือในการทำงานก่อสร้าง 20. ห้ามใช้โทรศัพท์มือถือในการทำงานก่อสร้าง 21. ห้ามใช้โทรศัพท์มือถือในการทำงานก่อสร้าง 22. ห้ามใช้โทรศัพท์มือถือในการทำงานก่อสร้าง 	<p>ป้ายกฎระเบียบที่ต้องปฏิบัติใน หน่วยงาน ขนาด 1.2 x 2.4 m.</p>
 <p>ห้ามเข้า เขตก่อสร้าง อันตราย</p> <p>DO NOT ENTER DANGER CONSTRUCTION ZONE</p>	<p>ป้ายเขตก่อสร้าง อันตรายห้ามเข้า ขนาด 0.8 x1.2 m.</p>

รูปภาพ	คำอธิบาย
	<p>ป้ายห้ามผ่านนั่งร้านชั่วคราว (ติดบริเวณจุดเสี่ยงที่มีนั่งร้านชั่วคราว และ กำลังทำการแก้ไข/ซ่อมแซม)</p>
	<p>ป้ายห้ามจอดรถบริเวณนี้ (ติดบริเวณด้านหน้าโครงการ)</p>
	<p>ป้ายห้ามเดินเครื่อง กำลังมีการ ปฏิบัติงาน (ติดบริเวณเครื่องจักรที่ห้ามเดินเครื่อง)</p>
	<p>ป้ายจำกัดความเร็ว 20 km./hr. (ติดบริเวณด้านหน้าโครงการ)</p>
	<p>ป้ายจำกัดความสูง 4.50 m. (ติดบริเวณด้านหน้าโครงการ)</p>

รูปภาพ	คำอธิบาย
	<p>ป้ายผู้มาติดต่อกรุณาแลกบัตร (ติดบริเวณป้อม รปภ.)</p>
	<p>ป้ายสวมอุปกรณ์ป้องกันใบหน้า (ติดบริเวณพื้นที่ที่มีการทำงานตัด ดัด เชื่อม)</p>
	<p>ป้ายสวมหน้ากากเชื่อม (ติดบริเวณพื้นที่ที่มีการทำงานเชื่อม)</p>
	<p>ป้ายสวมถุงมือนิรภัย (ติดบริเวณด้านหน้าลิฟต์ หรือบอร์ดประชาสัมพันธ์)</p>
	<p>ป้ายสวมรองเท้านิรภัย (ติดบริเวณด้านหน้าลิฟต์ หรือบอร์ดประชาสัมพันธ์)</p>

รูปภาพ	คำอธิบาย
	<p>ป้ายระวังรถบรรทุก (ติดบริเวณด้านหน้าโครงการ)</p>
	<p>ป้ายระวังหลุมลึก (ติดบริเวณที่มีการขุดดิน)</p>
	<p>ป้ายระวังตก (ติดบริเวณขอบอาคารหรือขอบหลุม)</p>
	<p>ป้ายระวังวัตถุตกจากที่สูง (ติดบริเวณที่ Tower Crane ยกของ)</p>
	<p>ป้ายอันตรายไฟฟ้าแรงสูง (ติดบริเวณหม้อแปลงไฟฟ้าหรือตู้ไฟฟ้า สนาม)</p>

รูปภาพ	คำอธิบาย
	<p>ป้ายทางหนีไฟ (ติดบริเวณทางหนีไฟ)</p>
	<p>ป้ายทางเดินปลอดภัย ขนาด 40 x 90 cm. (ติดบริเวณทางเดินปลอดภัยทั้งภายใน และรอบนอกโครงการ)</p>
	<p>ป้ายโปรดรักษาความสะอาด (ติดบริเวณถังขยะ)</p>
	<p>ป้ายเครื่องดับเพลิงเคมี</p>
	<p>ป้าย Safety First ขนาด 0.4 x 1.2 m. (ติดบริเวณด้านหน้าโครงการ)</p>

ภาคผนวก ข แบบฟอร์ม

แบบรายงานการเกิดเหตุ

เลขที่.....

วันที่.....

ผู้ทำเรื่อง.....

ประเภท ☐ อุบัติเหตุ ความเสียหายเกิดขึ้นกับ ☐ บุคคล
☐ ใจกรรม ☐ ทรัพย์สิน ☐ บริษัท
☐ ทะเลาะวิวาท ☐ ผู้อื่น.....

สถานที่..... วัน..... เวลา..... น.

ลำดับเหตุการณ์ที่เกิดขึ้น

คนงานชุดสังกัดบริษัท.....

คนงานชุดสังกัดบริษัท.....

เหตุการณ์ที่เกิด (กรณีมีเนื้อหาจำนวนมากให้ทำเอกสารแนบ).....

การแจ้งความเพื่อดำเนินคดี ☐ ไม่มี ☐ มี โดย..... ณ สถานีตำรวจ.....

วัน เวลา ที่แจ้ง..... ร้อยเวรที่รับเรื่อง..... ไปบันทึกประจำวันเลขที่.....

✦ ความเสียหายที่เกิดขึ้นกับบุคคล ☐ ผู้ป่วยนอก ☐ ผู้ป่วยใน

ชื่อบุคคล..... รหัส..... อายุ.....

ชื่อบุคคล..... รหัส..... อายุ.....

ชื่อสถานพยาบาลที่เข้ารับการรักษา

แพทย์สั่งให้พักตั้งแต่ วันที่ ถึงวันที่ ค่ารักษา.....บาท

การรักษาต่อเนื่อง ☐ ไม่มี ☐ มี แพทย์นัดวันที่ ค่ารักษาต่อเนื่อง.....บาท

✦ ความเสียหายที่เกิดขึ้นกับทรัพย์สิน ☐ เสียหาย ☐ สูญหาย วัตถุเป็นมูลค่า (ประมาณ)

การเรียกร้องความเสียหายผ่าน ☐ ประกันสังคม ☐ กองทุนทดแทน ☐ 30 บาทรักษาทุกโรค

☐ กรมธรรม์ Unname ☐ กรมธรรม์โครงการ ☐ อื่นๆ.....

วิเคราะห์สาเหตุและแนวทางป้องกัน

เจ้าหน้าที่ความปลอดภัย

...../...../.....

วิศวกรงานโครงสร้าง/สถาปัตย์

...../...../.....

วิศวกรโครงการ

...../...../.....

ผู้จัดการโครงการ

...../...../.....

CODE: FM-SO-014-01

จป. สอบสวนการเกิดเหตุและเขียนรายงาน+รูปถ่าย-->จัดส่งให้ หัวหน้า จป. ช่างเทคนิค/GF/ผจก.สนาม ขึ้นตรวจสอบ-->แจ้งใน DR เพื่อให้ PM,PE รับทราบ-->จป.แนบเอกสารที่เกี่ยวข้อง ได้แก่ ใบเสร็จรับเงิน/ใบวางบิล, สำเนาบัตรประชาชน/สำเนา passport/สำเนา ทร.-->ธุรการโครงการสแกนเก็บเข้าไฟล์เอกสารรายงานการเกิดเหตุเรียงตามเลขที่และ ว/ด/ป-->ธุรการโครงการบันทึกข้อมูลลงในไฟล์สรุปการเกิดอุบัติเหตุ-->จัดส่งไฟล์รายงานอุบัติเหตุเข้า HO-->ส่งสำเนาแบบรายงานการเกิดเหตุ+สำเนารายแบบวิเคราะห์การเกิดเหตุ+ใบเสร็จรับเงิน/ใบวางบิลฉบับลงจริงและเอกสารที่เกี่ยวข้องเข้า HO เพื่อทำเรื่องเคลมประกัน-->จป. จัดเก็บแบบรายงานการเกิดเหตุเข้าแฟ้มรายงานการเกิดเหตุ เรียงตามเลขที่ และ ว/ด/ป



HSE REPORT

DATE 8/3/59

โครงการ		พื้นที่	
เจ้าหน้าที่ความปลอดภัย		วันที่พบ	
ผู้รับผิดชอบ		วันที่แก้ไขแล้วเสร็จ	
ก่อน		หลัง	
ความคิดเห็น		การแก้ไข	

โครงการ		พื้นที่	
เจ้าหน้าที่ความปลอดภัย		วันที่พบ	
ผู้รับผิดชอบ		วันที่แก้ไขแล้วเสร็จ	
ก่อน		หลัง	
ความคิดเห็น		การแก้ไข	

โครงการ.....ISP.....

เมื่อเกิดเหตุฉุกเฉินต้องติดต่อ

1 นายชลัท	ฝั่งไผ่งาม	เบอร์โทร	083-084-8325	
2 นายณัฐทวัศ	ลิ้มเถาว์	เบอร์โทร	084-013-1112	
3 น.ส.วาริตา	บริราช	เบอร์โทร	084-020-2718	
4 นายธราเทพ	สอพิมาย	เบอร์โทร	087-702-4709	เจ้าหน้าที่ความปลอดภัยวิชาชีพประจำหน่วยงาน
5 นายอิทธิมันต์	วิจิตร	เบอร์โทร	090-109-3130	เจ้าหน้าที่ความปลอดภัยประจำหน่วยงาน
6 น.ส.เบญญาภัทร	จันทศรี	เบอร์โทร	086-272-5912	เจ้าหน้าที่ความปลอดภัยประจำหน่วยงาน

หน่วยงานที่ต้องติดต่อ

1 ชื่อสถานีดำรวจ	เบอร์โทร
2 ชื่อโรงพยาบาล	เบอร์โทร
3 ชื่อหน่วยกู้ภัย	เบอร์โทร
4 ชื่อสถานีดับเพลิง	เบอร์โทร

หน้าที่ ที่รปภ. ต้องปฏิบัติเมื่อเกิดเหตุฉุกเฉิน

- ควบคุมพื้นที่ ปิดประตูโครงการ
- นำรถพยาบาลไปยังที่เกิดเหตุ
- ห้ามบุคคลที่ไม่เกี่ยวข้องเข้าพื้นที่

เบอร์โทร รปภ. _____

หน่วยงาน	หมายเลข (No.)	รุ่น (Model)	ผู้ควบคุม
ผู้ตรวจสอบ			

ข้อควรปฏิบัติในการทำงาน

- พนักงานขับ (Operator) ต้องเป็นผู้ที่ได้กำหนดไว้เท่านั้น
- ยกของไม่เกินน้ำหนักที่ปลอดภัยตามระยะของบูม ที่กำหนด
- ตรวจสอบและปฏิบัติตามสัญญาณมือหรือวิทยุให้ถูกต้อง
- ห้ามบุคคลเข้ามาอยู่ในรัศมีวัตถุใต้ตะขอที่กำลังยก
- ห้ามพนักงานขับออกจากตัวคันขับในขณะที่รอกยังทำงานอยู่โดยเด็ดขาด
- ถ้ามีเหตุฉุกเฉิน ให้กดปุ่มหยุดฉุกเฉิน (Emergency Stop) ทันที
- เมื่อเกิดเหตุขัดข้องหรือผิดปกติ ให้หยุดทำงานและรายงานต่อผู้ควบคุมทันที



การตรวจสอบเครื่องมือและอุปกรณ์ประกอบ / : ดี, แข็งแรง X : ต้องซ่อม

ลำดับที่	อุปกรณ์	รายละเอียด	วันที่						หัวหน้าเครื่องจักรตรวจสอบ	หมายเหตุ
1	ชุดฐาน (นอต,สายดิน)	ตรวจสอบนอตขันแน่น, มีสายดินติดตั้ง								
2	ป้ายบอกพิกัดยก	มี 2 จุด (ผู้ควบคุม, ฐานด้านล่าง)								
3	เสา (Mast)	มีนอต, สลัก, สลักกันถอย, บันได, ดอกล้อมหลัง, ขานพัก								
4	ชุดควบคุม (Control)	ดูสภาพเรียบร้อยใช้งานได้ปกติ								
5	ระบบเบรก , รอก	ดูผ้าเบรก, ตรวจจาระเบี่, ลูกปืน								
6	ชุดรอกเดินหน้า-หลัง	ดูจาระเบี่, ลูกปืนอยู่ในสภาพชำรุดหรือไม่								
7	ลวดสลิง	ลวดชำรุด, พันกัน หลุดจา job หรือไม่, สลิงแตก, บิดงอ, ขาดหรือหลุดจากรอกหรือไม่								
8	สลิงชุดรอกเดิน	สลิงอยู่ในสภาพพร้อมใช้ มีรอยแตกหรือไม่								
9	ตะขอ (Hook)	ลูกปืนตัว Safety อยู่ในสภาพปกติหรือไม่								
10	สัญญาณ (Intercom)	ตรวจดูว่ากดมีเสียงหรือไม่								
11	ไฟแสงสว่าง ไฟสัญญาณ	ตรวจดูให้อยู่ในสภาพพร้อมใช้งาน								
12	แบบตรวจ ปจ.1	มีการตรวจ ปจ.1 หรือไม่								
13	อุปกรณ์ป้องกันเพลิง, ระบบไฟฟ้าลัดวงจร	มีติดตั้งครบหรือไม่								
ลงชื่อผู้ตรวจสอบ									

ช่างเทคนิค

GF/ผจก.สนาม

ผู้ตรวจสอบส่วนกลาง

หน่วยงาน	หมายเลข (No.)	รุ่น (Model)	
ผู้ตรวจสอบ			

ข้อควรปฏิบัติในการทำงาน

- พนักงานขับ (Operator) ต้องเป็นผู้ที่ได้กำหนดไว้เท่านั้น
- ยกของไม่เกินน้ำหนักที่ปลอดภัยตามระยะของบูม ที่กำหนด
- ตรวจสอบและปฏิบัติตามสัญญาณมือหรือวิทยุให้ถูกต้อง
- ห้ามบุคคลเข้ามาอยู่ในรัศมีวัตถุใต้ตะขงที่กำลังยก
- ห้ามพนักงานขับออกจากตู้คนขับในขณะที่รอกยังทำงานอยู่โดยเด็ดขาด
- ถ้ามีเหตุฉุกเฉิน ให้กดปุ่มหยุดฉุกเฉิน (Emergency Stop) ทันที
- เมื่อเกิดเหตุขัดข้องหรือผิดปกติ ให้หยุดทำงานและรายงานต่อผู้ควบคุมพื้นที่



การตรวจสอบเครื่องมือและอุปกรณ์ประกอบ / : ดี, แข็งแรง X : ต้องซ่อม

ลำดับที่	อุปกรณ์	รายละเอียด	วันที่							หัวหน้าเครื่องจักรตรวจสอบ	หมายเหตุ
				
1	ขุดฐาน (นอต,สายดิน)	ตรวจสอบนอตขันแน่น, มีสายดินติดตั้ง									
2	ป้ายบอกพิกัดยก	มี 2 จุด (ผู้ควบคุม, ฐานด้านล่าง)									
3	เสา (Mast)	มีนอต, สลัก, สลักกันถอย, บันได, คอกล้อมหลัง, ขานพัก									
4	ชุดควบคุม (Control)	ดูสภาพเรียบร้อยใช้งานได้ปกติ									
5	ระบบเบรก , รอก	ดูผ้าเบรก, ตรวจจาระบี, ลูกปืน									
6	ชุดตั้งบูม-นอนบูม	ดูจาระบี, ลูกปืนอยู่ในสภาพชำรุดหรือไม่									
7	ลวดสลิง	ลวดชำรุด, พันกัน หลุดจา Jib หรือไม่, สลิงแตก, บิดงอ, ขาดหรือหลุดจากรอกหรือไม่									
8	สลิงชุดรอกเดิน	สลิงอยู่ในสภาพพร้อมใช้ มีรอยแตกหรือไม่									
9	ตะขอ (Hook)	ลูกปืนตัว Safety อยู่ในสภาพปกติหรือไม่									
10	สัญญาณ (Intercom)	ตรวจดูว่ากดมีเสียงหรือไม่									
11	ไฟแสงสว่าง,ไฟสัญญาณ	ตรวจดูให้อยู่ในสภาพพร้อมใช้งาน									
12	แบบตรวจ ปจ.1	มีการตรวจ ปจ.1 หรือไม่									
13	อุปกรณ์ป้องกันเพลิง, ระบบไฟฟ้าลัดวงจร	มีติดตั้งครบหรือไม่									
ลงชื่อผู้ตรวจสอบ										

ช่างเทคนิค

GF/ผจก.สนาม

ผู้ตรวจสอบส่วนกลาง

หน่วยงาน	หมายเลข (No.)	รุ่น (Model)	ผู้ควบคุม
ผู้ตรวจสอบ			

ข้อควรปฏิบัติในการทำงาน

1. พนักงานขับ (Operator) ต้องเป็นผู้ที่ได้กำหนดไว้เท่านั้น
2. การตรวจสอบ แก๊ซหรือซ่อมบำรุงต้องเป็นหน้าที่และช่างที่ชำนาญเท่านั้น
3. ในการทำงานแต่ละครั้งต้องมีการวางแผนการปฏิบัติตามแผนอย่างเคร่งครัด
4. ตรวจสอบ, ปฏิบัติตามสัญญาณอย่างถูกต้องและห้ามบุคคลที่ไม่เกี่ยวข้องเข้าใกล้ที่ทำงาน
5. ปรับพื้นที่ให้ราบเรียบ, ตั้งรถเครนให้อยู่ในแนวระดับและยึดเท้าข้างออกให้สุด
6. ขณะปฏิบัติงานห้ามพนักงานขับออกจากที่บังคับ
7. เมื่อทำงานเสร็จแล้วให้ดับเครื่องยนต์และถอดกุญแจออกมาด้วย



การตรวจสอบเครื่องมือและอุปกรณ์ประกอบ

/ : ดี, แข็งแรง

X : ต้องซ่อม

ลำดับที่	อุปกรณ์	รายละเอียด	วันที่							หัวหน้าเครื่องจักร ตรวจสอบ	หมายเหตุ
				
1	เครื่องยนต์	ตรวจสอบการสตาร์ท, โอเลียว, ควันดำ									
2	ระบบการทำงาน	ตรวจสอบไฮดรอลิค, น้ำมัน, แบตเตอรี่									
3	คันบังคับ	ตรวจสอบคันบังคับทำงานสะดวกหรือไม่									
4	ล้อ, ยาง	ตรวจกระทะล้อ, ลมยาง									
5	ระบบเบรค	ตรวจสอบระบบเบรค, คลัช									
6	สลิง	ตรวจสอบสภาพสลิงแตก, บิดงอหรือไม่									
7	ตะขอ	ตรวจสอบสภาพตะขอ									
8	ลิมิตสวิทช์	ตรวจสอบลิมิตสวิทช์ ทำงานหรือไม่									
9	เท้าข้าง	เท้าข้างยึดเข้า - ออก ได้สุดหรือไม่									
10	ปจ.2	มีการตรวจ ปจ.2 หรือไม่									
ลงชื่อผู้ตรวจสอบ										

ช่างเทคนิค

GF/ผจก.สนาม

หน่วยงาน	หมายเลข (No.)	รุ่น (Model)	ผู้ควบคุม
ผู้ตรวจสอบ			

ข้อควรปฏิบัติในการทำงาน

- ตรวจสอบสลิงที่จะใช้งานว่ามีสนิมมากหรือมีรอยฉีก, ขาดมากหรือไม่
- ไม่ใช่สลิงเส้นเล็กยกของที่น้ำหนักมากเกินไป
- ใช้แผ่นเหล็กหรือไม้รองที่มุมของสลิงเมื่อต้องยกของที่มีมุมแหลม, คม
- สลิงที่คล้องที่ตะขอของรถเครนต้องทำมุมกันกว้างไม่เกิน 60 องศา
- ใช้ห่วงคล้อง (Shackle) ช่วยรัดสลิงเมื่อยกของเพื่อป้องกันสลิงแตก
- เมื่อใช้งานเสร็จแล้วไม่ควรทิ้งสลิงตากแดดหรือตากฝน ควรเก็บไว้ในที่ร่ม

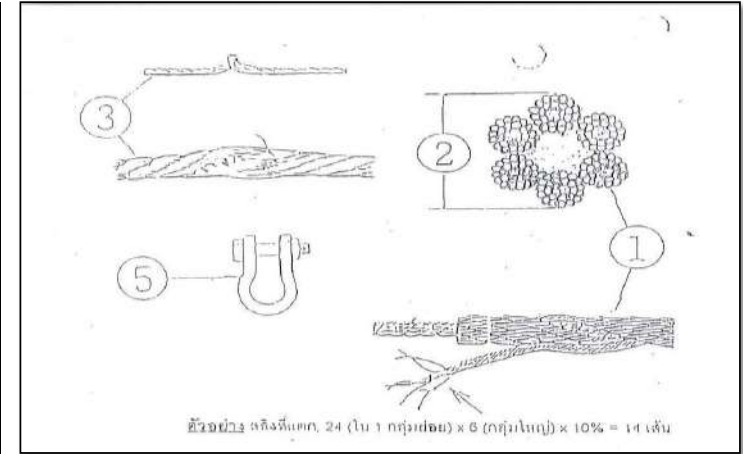

การตรวจสอบเครื่องมือและอุปกรณ์ประกอบ

/ : ดี, แข็งแรง

X : ต้องซ่อม

ลำดับที่	อุปกรณ์	รายละเอียด	วันที่							หัวหน้าเครื่องจักร	หมายเหตุ
1	ลักษณะของสลิง	สลิงแตก, ร้อยไม่เกิน 10 % ของความยาวทั้งหมด								ตรวจสอบ	
2	เส้นผ่าศูนย์กลาง	เส้นผ่าศูนย์กลางสม่ำเสมอ ทัวทั้งเส้นหรือไม่, เล็กลงเกิน 5 % หรือไม่									
3	การชำรุด	ตรวจสอบสลิงแตก, บิดงอหรือไม่									
4	การผูก ร่อน	ตรวจสอบมีสนิมเกาะเนื้อสลิงมากเกินไปหรือไม่									
5	ห่วงคล้อง (Shackle)	มีห่วงคล้อง (Shackle) ใช้งานหรือไม่									
6	เส้นลวดขาด	มีเส้นลวดขาดเกิน 3 เส้นใน 1 เกลียวหรือไม่									
		มีเส้นลวดขาดเกิน 6 เส้น ในหลายเกลียวรวมกัน									
		หรือไม่ มีเส้นลวดขาดที่ปลอกรัดสลิงหรือไม่									
ลงชื่อผู้ตรวจสอบ										

หมายเหตุ ☐ ตรวจ ปจ.1/ปจ.2 ครั้งสุดท้ายวันที่.....

☐ เปลี่ยนสลิง.....ครั้งสุดท้ายวันที่.....

ช่างเทคนิค

GF/ผจก.สนาม

ผู้ตรวจสอบส่วนกลาง

Code :

ผู้ดูแลเครื่อง + หัวหน้าเครื่องจักร --> ส่งเอกสารให้ จป./ช่างเทคนิค/GF ตรวจสอบทุกวันจันทร์ --> จัดเก็บเข้าแฟ้ม รายงานตรวจสอบและบำรุงรักษา จัดเรียงตามเลขที่ และ วค/ป

หน่วยงาน	หมายเลข (No.)	รุ่น (Model)	ผู้ควบคุม
ผู้ตรวจสอบ			

ข้อควรปฏิบัติในการทำงาน

- ตรวจสอบ Hook ที่จะใช้งานว่ามีสนิมมากหรือมีรอยฉีก, ขาดมากหรือไม่
- ไม่ใช่ Hook ยกของที่มีน้ำหนักมากเกินไป
- เมื่อ Hook มีรอยแตกหรือบิ่น ห้ามเชื่อมต่อด้วยไฟฟ้า ให้เลิกใช้งานทันที
- สลิงที่คล้อง Hook ต้องทำมุมกัน กว้างไม่เกิน 60 องศา
- ถ้า Hook เกิดการล้าตัวหรือยืดออก ต้องเลิกใช้ทันที
- เมื่อใช้งานเสร็จแล้วควรเก็บไว้ในที่ร่ม

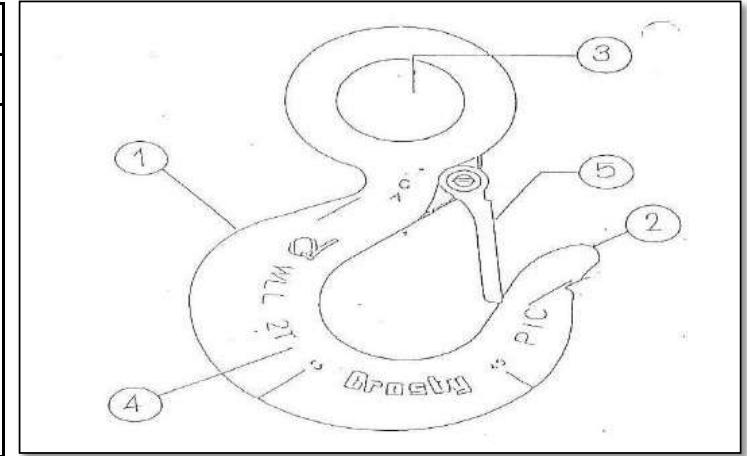

การตรวจสอบเครื่องมือและอุปกรณ์ประกอบ

/ : ดี, แข็งแรง

X : ต้องซ่อม

ลำดับที่	อุปกรณ์	รายละเอียด	วันที่							หัวหน้าเครื่องจักร	หมายเหตุ
				
1	ลักษณะของ Hook	ลักษณะทั่วไปชำรุดหรือไม่								ตรวจสอบ	
2	ปาก Hook	มีการล้าตัวหรือไม่									
3	ห่วงกลม	มีการล้าตัวหรือยืดหรือไม่									
4	ตัว Hook	มีรอยแตกหรือบิดเบี้ยวหรือไม่									
5	Safety Strap	มี Safety Strap หรือไม่									
6	เส้นลวดขาด	สปริงอยู่ในสภาพสมบูรณ์หรือไม่									
ลงชื่อผู้ตรวจสอบ										

ช่างเทคนิค

GF/ผจก.สนาม

ผู้ตรวจสอบส่วนกลาง

Code :

ผู้ดูแลเครื่อง + หัวหน้าเครื่องจักร --> ส่งเอกสารให้ จป./ช่างเทคนิค/GF ตรวจสอบทุกวันจันทร์ --> จัดเก็บเข้าแฟ้ม รายงานตรวจสอบและบำรุงรักษา จัดเรียงตามเลขที่ และ ว/ด/ป

การตรวจสอบลิฟท์ก่อสร้าง (Passenger Lift)

เลขที่.....

ประจำเดือน.....

หน่วยงาน	หมายเลข (No.)	รุ่น (Model)	ผู้ควบคุม
ผู้ตรวจสอบ			

ข้อควรปฏิบัติในการทำงาน

- พนักงานขับ (Operator) ต้องเป็นผู้ที่ได้กำหนดไว้เท่านั้น
- ห้ามบรรจุทุกน้ำหนักเกินอัตราที่กำหนด
- เมื่อปฏิบัติงานเสร็จ ให้นำลิฟท์ก่อสร้างลงมาไว้ข้างล่างและปิดสวิทช์ให้เรียบร้อย
- ถ้ามีเหตุฉุกเฉิน ให้กดปุ่มหยุดฉุกเฉิน (Emergency Stop) ทันที
- เมื่อเกิดเหตุขัดข้องหรือผิดปกติ ให้หยุดทำงานและรายงานต่อผู้ควบคุมทันที

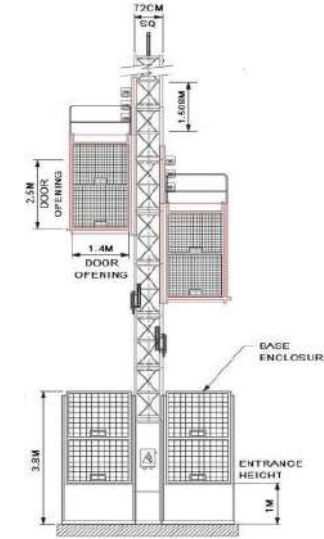

การตรวจสอบเครื่องมือและอุปกรณ์ประกอบ / : ดี, แข็งแรง X : ต้องซ่อม O : ไม่มี

ลำดับที่	อุปกรณ์	รายละเอียด	วันที่								หัวหน้าเครื่องจักร ตรวจสอบ	หมายเหตุ
				
1	ชุดควบคุม (Control)	ชุดควบคุมทำงานสะดวก, ถูกต้องหรือไม่										
2	สายไฟ	สายไฟเคลื่อนที่ขึ้น-ลงสะดวกหรือไม่										
3	อุปกรณ์ขับเคลื่อน	ตรวจสอบมอเตอร์ทำงานขับเคลื่อนดีหรือไม่										
4	เมนลิมิตสวิทช์	ตรวจสอบเมนลิมิตสวิทช์ ทำงานหรือไม่										
5	โครงเหล็กเสา	โครงเหล็กเสาดึงหรือชำรุดหรือไม่										
6	ประตูจากลิฟท์เข้าอาคาร	ตรวจสอบตะแกรง, จุดยึดผนังอาคาร										
7	ชุดเฟืองขับ, เกียร์	ตรวจสอบฟันเฟือง, จาระบีหล่อลื่น										
8	ลิมิตสวิทช์ประตูลิฟท์	ทำงานถูกต้องก่อนลิฟท์เคลื่อนที่ขึ้น-ลง										
9	ลิมิตสวิทช์ประตูด้านนอก	ทำงานถูกต้องก่อนลิฟท์เคลื่อนที่ขึ้น-ลง										
10	สัญญาณแจ้งลิฟท์ ขึ้น-ลง	สัญญาณทำงานหรือไม่										
ลงชื่อผู้ตรวจสอบ											

ช่างเทคนิค

GF/ผจก.สนาม

ผู้ตรวจสอบส่วนกลาง

[illegible]

วันที่ทำการตรวจสอบ.....

ภาพประกอบ	หมายเลขถัง	หมายเลขตู้ดับเพลิง	จุดติดตั้ง	เกยวัดความดัน			สายฉีด/หัวฉีด		ด้ามจับ		สลักล็อก/สายยึด		สภาพตู้		หมายเหตุ
				ปกติ	ชำรุด	เกยตก	ปกติ	ชำรุด	ปกติ	ชำรุด	ปกติ	ชำรุด	ปกติ	ชำรุด	
 <p>1. มาตรวัดแรงดัน 2. สายฉีด 3. ตัวถัง 4. คันบีบ 5. สลัก 6. หัวฉีด</p>															

ประเภทเครื่องดับเพลิงที่ตรวจสอบ D = Dry Chemical H = Halotron C = CO₂ B = BF 2000 A = Ammonium phosphate

การตรวจสอบมาตรวัด สังเกตเข็มสีเหลืองในมาตรวัดชี้ในช่องสีเขียวหรือค่อนข้างไปทางด้าน Over Charge (ขวามือ) เล็กน้อย แสดงว่า

เครื่องอยู่ในสภาพเรียบร้อย ในกรณีเข็มสีเหลืองในมาตรวัดความดันชี้ไปทางด้าน Recharge (ซ้ายมือ) แสดงว่าต้องบรรจุสารใหม่

บันทึกเพิ่มเติม.....

จป./ผู้ตรวจ

..... / /

ผู้ตรวจสอบ

..... / /

ผจก. สนาม/วิศวกรโครงการ

..... / /

ผู้จัดการโครงการ

..... / /

CODE : FM-SO-037-01

จป.ตรวจสอบถังดับเพลิงทุกถังที่อยู่ภายในไซต์งาน-->ส่ง หัวหน้า จป., GF, PE และ PM ตรวจสอบ-->หากถังชำรุดหรือน้ำยาหมดให้แจ้ง HO เพื่อทำการเปลี่ยนหรือเติมน้ำยา-->เก็บเข้าแฟ้มใบตรวจสอบสภาพถังดับเพลิง

แบบตรวจสอบความปลอดภัยนั้งร้าน (Scaffolding Structures)

1. ประเภทนั้งร้าน ☐ บันไดนั้งร้าน ☐ หอนั้งร้าน ☐ นั้งร้านเคลื่อนที่
(Type of Scaffolding Structure) (Staircases) (Tower) (Mobile)
2. พื้นที่ติดตั้ง..... ☐ งานเบา ☐ ทั่วไป ☐ งานหนัก
(Location of Installation) (Light Duty) (General purpose) (Heavy Duty)
3. ผู้รับเหมา..... เริ่มใช้งานวันที่..... ผู้ควบคุมงาน.....
(Subcontractor) (Start of work) (Foreman Signature)
4. รายการตรวจสอบ โดยทำเครื่องหมาย / ในช่องสภาพ (Condition)
(Checklist)

ลำดับที่	รายการที่ตรวจสอบ	สภาพ (Condition)		หมายเหตุ
		ปกติ (Good)	ชำรุด/ต้องแก้ไข (Poor)	
	Scaffold NO. (หมายเลขนั้งร้าน).....			
1.	Assembled on Firm Ground (ติดตั้งอยู่บนพื้นที่แข็งแรง)			
2.	Timber Sole Plates (แผ่นไม้รองเสานั้งร้าน)			
3.	Jack Bases (ฐานรองเสาแบบปรับระดับได้)			
4.	Coupling Joint Pins (ข้อต่อแบบเสียบใน)			
5.	Bracing (ตะเกียบค้ำยัน)			
6.	Tube Frame (โครงสร้างนั้งร้านแข็งแรงไม่ผุพังหรือสึกกร่อน)			
7.	Stair Cases (บันได)			
8.	Steel Planks / Foot Plates (พื้นนั้งร้าน)			
9.	Guard Rail / Knee Rails (ราวกันตก)			
10.	Toe Boards (ไม้กันของตกขอบนั้งร้าน)			
11.	Caster Wheels (ลูกล้อ)			
12.	Beakes (ลิ้นค้ำยัน)			
13.	Tie-in Pins (โครงสร้างที่นั้งร้านใช้ยึดเกาะ / ข้อยึด)			
14.	Out-Riggers and Rakers (ขาหยั่งและเสาค้ำยัน)			
15.	Notices Displayed (การติดตั้งป้ายเตือน)			
16.	Safety Nets (เชือกตาข่ายกันตก)			
17.	HouseKeeping (ความสะอาดบนนั้งร้าน)			
ลงชื่อผู้ตรวจสอบ Inspector Signature		ผู้ติดตั้ง/...../.....	จป. ผู้ตรวจสอบ/...../.....	วิศวกรสนาม/...../.....
			วิศวกรโครงการ/...../.....	

ผู้จัดการสนาม..... วิศวกรโครงการ..... ผู้จัดการโครงการ.....
/...../...../...../...../...../.....

		ใบอนุญาตทำงานที่ต้องใช้ความร้อน Hot Work Permit		เลขที่ Permit No:
วันที่ Date :				เวลา Time
บริษัท/หน่วยงานที่ขออนุญาต Request Company :				
ผู้ขออนุญาต Request by :				หมายเลขติดต่อ : Tel. No.
สถานที่ทำงาน Exact Work Location				
รายละเอียดของงาน/กิจกรรม (โปรดระบุรายละเอียด/ลักษณะงานและ/หรือวิธีทำงานให้ชัดเจนแนบได้ถ้าต้องการ) Description of work (Attach sketch/drawing, Method statement if required)				
ใบอนุญาตนี้ใช้ได้ตั้งแต่วันที่ เวลา น. ถึง วันที่ เวลา น. Permit is required from Time To Date Time ใบอนุญาตนี้ใช้ได้เฉพาะวัน/เวลาที่ระบุไว้เท่านั้น และหากเลยกำหนดเวลา หรือไม่ได้เริ่มงานภายใน 2 ชั่วโมง ต้องขออนุญาตใหม่ This permit is valid on the data and time as mentioned, If could not be operating within two hour will be cancelled				
มาตรการความปลอดภัยที่ต้องปฏิบัติ : Safety Requirements				
1. เครื่องจักร / อุปกรณ์ได้ปฏิบัติดังต่อไปนี้แล้วหรือไม่ (Has been the equipment been)				
มี ไม่มี ไม่ระบุ Yes No N/A				
<input type="checkbox"/> <input type="checkbox"/> <input type="checkbox"/> (1.1) ได้ทำการปิดกั้น หรือแยกอุปกรณ์ออกจากส่วนอื่นเรียบร้อยแล้ว				
<input type="checkbox"/> <input type="checkbox"/> <input type="checkbox"/> (1.2) ได้ทำความสะอาดอุปกรณ์และบริเวณใกล้เคียงจนปราศจากสารเคมี น้ำมัน และวัสดุอื่นที่ติดไฟได้เรียบร้อยแล้ว				
<input type="checkbox"/> <input type="checkbox"/> <input type="checkbox"/> (1.3) ได้ตัดสะพานไฟฟ้าไปที่อุปกรณ์นั้นและได้ติดป้ายไว้แล้ว				
<input type="checkbox"/> <input type="checkbox"/> <input type="checkbox"/> (1.4) ต้องทดสอบแก๊ส				
<input type="checkbox"/> <input type="checkbox"/> <input type="checkbox"/> A % การลุกไหม้ (ต้องต่ำกว่า 5% ของ LEL)				
<input type="checkbox"/> <input type="checkbox"/> <input type="checkbox"/> B % ของออกซิเจน (ต้องต่ำกว่า 19.5%)				
<input type="checkbox"/> <input type="checkbox"/> <input type="checkbox"/> (1.5) ระบบระบายอากาศ/ปราศจากก๊าซไวไฟ				
<input type="checkbox"/> <input type="checkbox"/> <input type="checkbox"/> ต่าง ๆ เช่น มีเทน				
<input type="checkbox"/> <input type="checkbox"/> <input type="checkbox"/> (1.6) มีอุปกรณ์ดับเพลิงที่ใช้ได้และเพียงพอ				
<input type="checkbox"/> <input type="checkbox"/> <input type="checkbox"/> ตามขนาดและชนิดที่กำหนด				
<input type="checkbox"/> <input type="checkbox"/> <input type="checkbox"/> (1.7) อุปกรณ์ที่นำมาใช้งานทุกชิ้น เช่น เครื่องเชื่อม,				
<input type="checkbox"/> <input type="checkbox"/> <input type="checkbox"/> ตัด, เจียร, เจาะ, ได้อยู่ในสภาพเรียบร้อยและปลอดภัย				
<input type="checkbox"/> <input type="checkbox"/> <input type="checkbox"/> (1.8) ระบบไฟส่องสว่างบริเวณที่ทำงานอย่างเพียงพอ				
2. มาตรการคุ้มครองความปลอดภัยส่วนบุคคล (Protection measures)				
มี ไม่มี ไม่ระบุ Yes No N/A				
<input type="checkbox"/> <input type="checkbox"/> <input type="checkbox"/> (2.1) ได้มีการเตรียมอุปกรณ์ป้องกันอันตรายส่วนบุคคลที่เหมาะสมกับงานหรือไม่				
<input type="checkbox"/> <input type="checkbox"/> <input type="checkbox"/> A แวนตา/เครื่องป้องกันใบหน้าหรือดวงตา				
<input type="checkbox"/> <input type="checkbox"/> <input type="checkbox"/> B หมวกนิรภัย				
<input type="checkbox"/> <input type="checkbox"/> <input type="checkbox"/> C รองเท้านิรภัย/ รองเท้าหุ้มส้น/ รองเท้ายาง				
<input type="checkbox"/> <input type="checkbox"/> <input type="checkbox"/> D ถุงมือ				
<input type="checkbox"/> <input type="checkbox"/> <input type="checkbox"/> E หน้ากาก/ หน้ากากกันฝุ่น/ สารเคมี				
<input type="checkbox"/> <input type="checkbox"/> <input type="checkbox"/> F เข็มขัดนิรภัย/ สายช่วยชีวิต				
<input type="checkbox"/> <input type="checkbox"/> <input type="checkbox"/> (2.2) จุดชำระล้าง/ จุดล้างหน้า, ล้างตัวฉุกเฉิน				
<input type="checkbox"/> <input type="checkbox"/> <input type="checkbox"/> (2.3) อุปกรณ์ช่วยหายใจชนิดบรรจ้ออกซิเจนต่าง ๆ				
<input type="checkbox"/> <input type="checkbox"/> <input type="checkbox"/> (2.4) อื่น ๆ โปรดระบุ				
3. มีเจ้าหน้าที่ Fire Watch Man ชื่อ เบอร์ติดต่อ				
ผู้ขออนุญาตทำงานนี้ Signed (Permit Controller)				
ผู้ควบคุมงาน : Work Controller				
บริษัทต้นสังกัด : Company				
ข้าพเจ้า ได้อ่านและทำความเข้าใจรายละเอียดข้อกำหนดต่าง ๆ ในใบอนุญาตนี้เป็นอย่างดี และจะปฏิบัติตามข้อกำหนดดังกล่าวอย่างเคร่งครัด I certify that have read and understood this permit and that the work will be carried out in accordance with its requirements.				
ผู้ออกใบอนุญาตทำงานรับทราบ Signed (Permit Controller)				
บริษัทต้นสังกัด : Company				
กรณียกเลิกใบอนุญาต : in case of this Permit is Cancelled				
ผู้ออกใบอนุญาตทำงานยกเลิก Cancelled by Permit controller				

CODE : FM-SO-017-01

***ผู้ปฏิบัติงานเขียนใบ hot work ก่อนทำงาน 1 วัน-->จัดส่งให้ จบภายในเวลา 16.00 น.-->ผู้ปฏิบัติงานนำใบ hot work ติดให้เห็นชัดเจนบริเวณทำงานและจัดเตรียมอุปกรณ์ป้องกันให้ครบ-->จบนำสำเนา hot work ไปตรวจสอบบริเวณที่ขอ
อนุญาต-->จบลงชื่อและตรวจสอบในสำเนา hot work-->จัดเก็บเข้าแฟ้มใบขออนุญาตทำงานที่ต้องใช้ความร้อน เรียงตามเลขที่ และ จุด/ป***

รายการตรวจสอบความปลอดภัยเครื่องเจียรเหล็กไฟฟ้า

เลขที่เอกสาร SF-F027 REV.0 01/01/59

เลขที่บันทึก _____

วันที่ _____

โครงการ :

อุปกรณ์/เครื่องมือ : เครื่องเจียรเหล็กไฟฟ้า BOSCH ขนาด : 4 นิ้ว

ชื่อผู้ควบคุมเครื่องจักร / ชื่อผู้ตรวจสอบ :

บริษัท :



Accept (ใช้งานได้) : ☒ Not accept (ใช้งานไม่ได้) : ☒ Accept after repair (ใช้งานได้หลังจากซ่อมแซม) : ☒

ลำดับ	รายการหรือส่วนที่ต้องตรวจสอบ	รายละเอียดที่จะตรวจ	หมายเลขอุปกรณ์/เครื่องมือ									
1	ตู้โหลดจ่ายไฟฟ้า	ตัวตู้แข็งแรง, ป้องกันน้ำได้, มีเบรกเกอร์ควบคุม										
2	ระบบกราวด์	ตรวจสอบสายกราวด์ไม่ให้ขาดหรือชำรุด										
3	สวิตช์	สวิตช์กด เปิด - ปิด ทำงานได้ง่าย										
4	โครงครอบใบหินเจียร	ตรวจสอบโครงครอบว่าชำรุด, แตกหรือไม่										
5	ใบหินเจียร	ใบเจียรจับยึดแน่น, ไม่มีรอยแตกร้าว										
6	สกรูล็อกโครง	สกรูหลวม, โครงเครื่องเจียร แตกร้าวหรือไม่										
7	สายไฟ, เต้าเสียบ	ตรวจสอบฉนวนสายไฟ, เต้าเสียบ ว่าชำรุดหรือไม่										
8	ก้านขันล๊อคใบ	ให้ขันแป้นล๊อคใบกับใบแกว่ง										

ช่างเทคนิค/GF

เจ้าหน้าที่ความปลอดภัย

PM/PE

รายการตรวจสอบความปลอดภัยเครื่องเจียร์เหล็ก

เลขที่เอกสาร SF-F027 REV.0 01/01/59

เลขที่บันทึก _____

วันที่ _____

โครงการ :

อุปกรณ์/เครื่องมือ : เครื่องเจียร์เหล็กไฟฟ้า HILTI ขนาด : 4 นิ้ว

ชื่อผู้ควบคุมเครื่องจักร / ชื่อผู้ตรวจสอบ :

บริษัท :



Accept (ใช้งานได้) : ☒ Not accept (ใช้งานไม่ได้) : ☒ Accept after repair (ใช้งานได้หลังจากซ่อมแซม) : ☒

ลำดับ	รายการหรือส่วนที่ต้องตรวจสอบ	รายละเอียดที่จะตรวจ	หมายเลขอุปกรณ์/เครื่องมือ									
1	ตู้โหลดจ่ายไฟฟ้า	ตัวตู้แข็งแรง, ป้องกันน้ำได้, มีเบรกเกอร์ควบคุม										
2	ระบบกราวด์	ตรวจสอบสายกราวด์ไม่ให้ขาดหรือชำรุด										
3	สวิตช์	สวิตช์กด เปิด - ปิด ทำงานได้ง่าย										
4	โครงครอบใบหินเจียร์	ตรวจสอบโครงครอบว่าชำรุด, แตกหรือไม่										
5	ใบหินเจียร์	ใบเจียร์จับยึดแน่น, ไม่มีรอยแตกร้าว										
6	สกรูล็อกโครง	สกรูหลวม, โครงเครื่องเจียร์ แตกร้าวหรือไม่										
7	สายไฟ, เต้าเสียบ	ตรวจสอบฉนวนสายไฟ, เต้าเสียบ ว่าชำรุดหรือไม่										
8	ก้านขันล๊อคใบ	ให้ขันแป้นล๊อคใบกันใบแกว่ง										

ช่างเทคนิค/GF

เจ้าหน้าที่ความปลอดภัย

PM/PE

รายการตรวจสอบความปลอดภัยเครื่องเจียร์เหล็ก

เลขที่เอกสาร SF-F027 REV.0 01/01/59

เลขที่บันทึก _____

วันที่ _____

โครงการ :

อุปกรณ์/เครื่องมือ : เครื่องเจียร์เหล็กไฟฟ้า MAKITA ขนาด : 9 นิ้ว

ชื่อผู้ควบคุมเครื่องจักร / ชื่อผู้ตรวจสอบ :

บริษัท :



Accept (ใช้งานได้) : ☒ Not accept (ใช้งานไม่ได้) : ☒ Accept after repair (ใช้งานได้หลังจากซ่อมแซม) : ☒

ลำดับ	รายการหรือส่วนที่ต้องตรวจสอบ	รายละเอียดที่จะตรวจ	หมายเลขอุปกรณ์/เครื่องมือ									
1	ตู้โหลดจ่ายไฟฟ้า	ตัวตู้แข็งแรง, ป้องกันน้ำได้, มีเบรกเกอร์ควบคุม										
2	ระบบกราวด์	ตรวจสอบสายกราวด์ไม่ให้ขาดหรือชำรุด										
3	สวิตช์	สวิตช์กด เปิด - ปิด ทำงานได้ง่าย										
4	โครงครอบใบหินเจียร์	ตรวจสอบโครงครอบว่าชำรุด, แตกหรือไม่										
5	ใบหินเจียร์	ใบเจียร์จับยึดแน่น, ไม่มีรอยแตกร้าว										
6	สกรูล็อกโครง	สกรูหลวม, โครงเครื่องเจียร์ แตกร้าวหรือไม่										
7	สายไฟ, เต้าเสียบ	ตรวจสอบฉนวนสายไฟ, เต้าเสียบ ว่าชำรุดหรือไม่										
8	ก้านขันล๊อคใบ	ให้ขันแป้นล๊อคใบกับใบแกว่ง										

ช่างเทคนิค/GF

เจ้าหน้าที่ความปลอดภัย

PM/PE

เลขที่บันทึก _____

วันที่ _____

โครงการ :

อุปกรณ์/เครื่องมือ : เครื่องตัดเหล็ก

ชื่อผู้ควบคุมเครื่องจักร / ชื่อผู้ตรวจสอบ :

บริษัท :

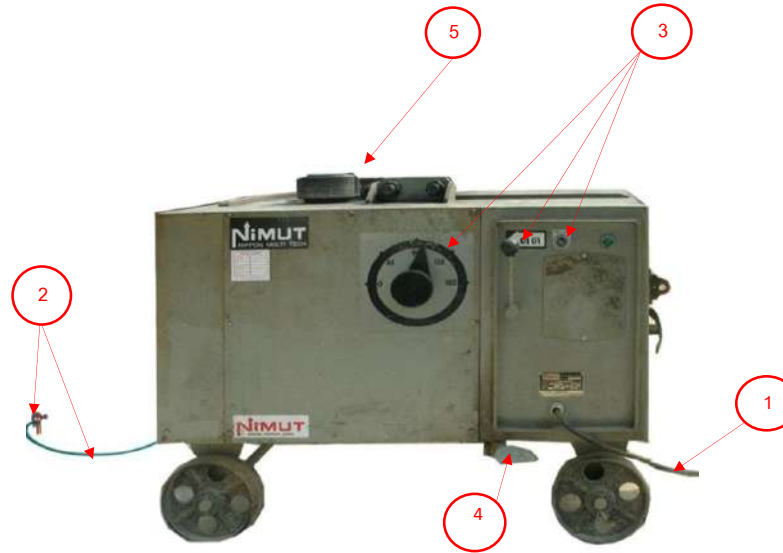

Accept (ใช้งานได้) : ✓ Not accept (ใช้งานไม่ได้) : X Accept after repair (ใช้งานได้หลังจากซ่อมแซม) : ⊗

ลำดับ	รายการหรือส่วนที่ต้องตรวจสอบ	รายละเอียดที่จะตรวจ	หมายเลขอุปกรณ์/เครื่องมือ									
1	สายไฟฟ้า	อุปกรณ์อยู่ในสภาพดีพร้อมใช้งาน(สายไฟฟ้าเข้าเครื่องเป็นแบบฉนวน 2 ชั้น) / การต่อสายถูกต้อง										
2	สายดิน	อุปกรณ์อยู่ในสภาพดีพร้อมใช้งาน / การต่อสายดินถูกต้อง / แน่น										
3	ปุ่มกด / คันโยก	อุปกรณ์อยู่ในสภาพดีพร้อมใช้งาน / การทำงานเป็นปกติ										
4	สวิตช์เก๊า (ถ้ามมี)	อุปกรณ์อยู่ในสภาพดี พร้อมใช้งาน / การทำงานเป็นปกติ										
5	ชุดตัดเหล็ก	อุปกรณ์อยู่ในสภาพดี พร้อมใช้งาน / การทำงานเป็นปกติ										

ช่างเทคนิค/GF

เจ้าหน้าที่ความปลอดภัย

PM/PE

รายการตรวจสอบความปลอดภัยเครื่องตัดไฟเบอร์และอุปกรณ์

เลขที่เอกสาร SF-F054 REV.0 01/07/59

เลขที่บันทึก _____

วันที่ _____

โครงการ :

อุปกรณ์/เครื่องมือ : เครื่องตัดไฟเบอร์ MAKITA ขนาด : 14 นิ้ว

ชื่อผู้ควบคุมเครื่องจักร / ชื่อผู้ตรวจสอบ :

บริษัท :



Accept (ใช้งานได้) : ☒ Not accept (ใช้งานไม่ได้) : ☒ Accept after repair (ใช้งานได้หลังจากซ่อมแซม) : ☒

ลำดับ	รายการหรือส่วนที่ต้องตรวจสอบ	รายละเอียดที่จะตรวจ	หมายเลขอุปกรณ์/เครื่องมือ									
1	สภาพทั่วไปของเครื่องตัดไฟเบอร์	อุปกรณ์อยู่ในสภาพที่ดี / การทำงานเป็นปกติ										
2	สายไฟ ปลั๊ก	อุปกรณ์อยู่ในสภาพที่ดีพร้อมใช้งาน / การต่อสายถูกต้องและแน่น										
3	ด้ามจับ	อุปกรณ์อยู่ในสภาพที่ดี พร้อมใช้งานมีฉนวนกันไฟฟ้า										
4	หัวจับใบตัดไฟเบอร์	อุปกรณ์อยู่ในสภาพที่ดี พร้อมใช้งาน และทำงานได้เป็นปกติ										
5	ฐานรองปากกาจับงาน	อุปกรณ์อยู่ในสภาพที่ดี พร้อมใช้งาน และทำงานได้เป็นปกติ										
6	สวิตช์ปิด - เปิด	อุปกรณ์อยู่ในสภาพที่ดี พร้อมใช้งาน และทำงานได้เป็นปกติ										
7	ก้านป้องกันสายพาน และที่ครอบป้องกันใบตัด	อุปกรณ์อยู่ในสภาพที่ดี พร้อมใช้งาน และทำงานได้เป็นปกติ										
8	ระบบสายดิน / สายดิน	อุปกรณ์อยู่ในสภาพที่ดีพร้อมใช้งาน / การต่อสายถูกต้องและแน่น										

ช่างเทคนิค/GF

เจ้าหน้าที่ความปลอดภัย

PM/PE

รายการตรวจสอบความปลอดภัยเครื่องตัดไฟเบอร์และอุปกรณ์

เลขที่เอกสาร SF-F054 REV.0 01/07/59

เลขที่บันทึก _____

วันที่ _____

โครงการ :

อุปกรณ์/เครื่องมือ : เครื่องตัดไฟเบอร์ WINNER ขนาด : 16 นิ้ว

ชื่อผู้ควบคุมเครื่องจักร / ชื่อผู้ตรวจสอบ :

บริษัท :



Accept (ใช้งานได้) : ☒ Not accept (ใช้งานไม่ได้) : ☒ Accept after repair (ใช้งานได้หลังจากซ่อมแซม) : ☒

ลำดับ	รายการหรือส่วนที่ต้องตรวจสอบ	รายละเอียดที่จะตรวจ	หมายเลขอุปกรณ์/เครื่องมือ									
1	สภาพทั่วไปของเครื่องตัดไฟเบอร์	อุปกรณ์อยู่ในสภาพที่ดี / การทำงานเป็นปกติ										
2	สายไฟ ปลั๊ก	อุปกรณ์อยู่ในสภาพที่ดีพร้อมใช้งาน / การต่อสายถูกต้องและแน่น										
3	ด้ามจับ	อุปกรณ์อยู่ในสภาพที่ดี พร้อมใช้งานมีฉนวนกันไฟฟ้า										
4	หัวจับใบตัดไฟเบอร์	อุปกรณ์อยู่ในสภาพที่ดี พร้อมใช้งาน และทำงานได้เป็นปกติ										
5	ฐานรองปากกาจับงาน	อุปกรณ์อยู่ในสภาพที่ดี พร้อมใช้งาน และทำงานได้เป็นปกติ										
6	สวิตช์ปิด - เปิด	อุปกรณ์อยู่ในสภาพที่ดี พร้อมใช้งาน และทำงานได้เป็นปกติ										
7	ก้านป้องกันสายพาน และที่ครอบป้องกันใบตัด	อุปกรณ์อยู่ในสภาพที่ดี พร้อมใช้งาน และทำงานได้เป็นปกติ										
8	ระบบสายดิน / สายดิน	อุปกรณ์อยู่ในสภาพที่ดีพร้อมใช้งาน / การต่อสายถูกต้องและแน่น										

ช่างเทคนิค/GF

เจ้าหน้าที่ความปลอดภัย

PM/PE

โครงการ :

อุปกรณ์/เครื่องมือ : เครื่องตัดเหล็ก ขนาด : 32 มม.

ชื่อผู้ควบคุมเครื่องจักร / ชื่อผู้ตรวจสอบ :

บริษัท :

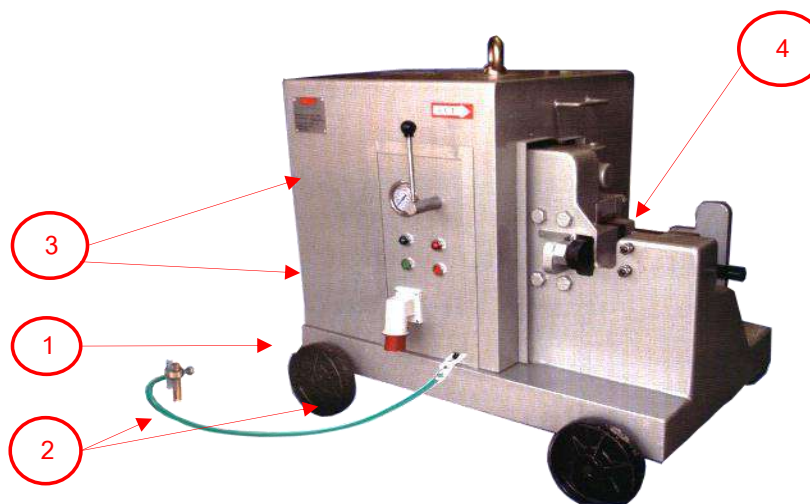

Accept (ใช้งานได้) : ☒ Not accept (ใช้งานไม่ได้) : ☒ Accept after repair (ใช้งานได้หลังจากซ่อมแซม) : ☐

ลำดับ	รายการหรือส่วนที่ต้องตรวจสอบ	รายละเอียดที่จะตรวจ	หมายเลขอุปกรณ์/เครื่องมือ									
1	สายไฟฟ้า	อุปกรณ์อยู่ในสภาพที่ดีพร้อมใช้งาน(สายไฟฟ้าเข้าเครื่องเป็นแบบฉนวน 2 ชั้น) / การต่อสายถูกต้อง										
2	สายดิน	อุปกรณ์อยู่ในสภาพที่ดีพร้อมใช้งาน / การต่อสายดินถูกต้อง/แน่น										
3	ปุ่มกด / คันโยก	อุปกรณ์อยู่ในสภาพที่ดีพร้อมใช้งาน / การทำงานเป็นปกติ										
4	ชุดใบมีดตัด	อุปกรณ์อยู่ในสภาพที่ดีพร้อมใช้งาน / การทำงานเป็นปกติ										

ช่างเทคนิค/GF

เจ้าหน้าที่ความปลอดภัย

PM/PE

รายการตรวจสอบความปลอดภัยเครื่องสกัดไฟฟ้า

เลขที่เอกสาร SF-F028 REV.0 01/07/59

เลขที่บันทึก _____

วันที่ _____

โครงการ :

อุปกรณ์/เครื่องมือ : เครื่องสกัดไฟฟ้า HILTI รุ่น : TE 500

ชื่อผู้ควบคุมเครื่องจักร / ชื่อผู้ตรวจสอบ :

บริษัท :



Accept (ใช้งานได้) : ☒ Not accept (ใช้งานไม่ได้) : ☒ Accept after repair (ใช้งานได้หลังจากซ่อมแซม) : ☒

ลำดับ	รายการหรือส่วนที่ต้องตรวจสอบ	รายละเอียดที่จะตรวจ	หมายเลขอุปกรณ์/เครื่องมือ									
1	ตู้โหลดจ่ายไฟฟ้า	ตัวตู้แข็งแรง, ป้องกันน้ำได้, มีเบรคเกอร์ควบคุม										
2	ระบบกราวด์	ตรวจสอบสายกราวด์ไม่ให้ขาดหรือชำรุด										
3	สวิตช์	สวิตช์กด เปิด - ปิด ทำงานได้ง่าย										
4	โครงครอบใบหินเจียร์	หัวสกัดมีรอยแตกร้าว หรือชำรุดหรือไม่										
5	ใบหินเจียร์	ก้านหัวลือคสกัดแตกหรือชำรุดหรือไม่										
6	สกรูล็อคโครง	สกรูหลวม, โครงเครื่องสกัดแตกร้าวหรือไม่										
7	สายไฟ, เต้าเสียบ	ตรวจสอบฉนวนสายไฟ, เต้าเสียบ ว่าชำรุดหรือไม่										
8	ดอกลัก 1201	ห้ามสั้นกว่า 3.5 นิ้ว วัดจากที่ลือคดอกลัก										
9	ดอกลัก 1303	ห้ามสั้นกว่า 3.5 นิ้ว วัดจากที่ลือคดอกลัก										

ช่างเทคนิค/GF

เจ้าหน้าที่ความปลอดภัย

PM/PE

รายการตรวจสอบความปลอดภัยเครื่องสัดไฟฟ้า

เลขที่เอกสาร SF-F028 REV.0 01/07/59

เลขที่บันทึก _____

วันที่ _____

โครงการ :

อุปกรณ์/เครื่องมือ : เครื่องสัดไฟฟ้า HILTI รุ่น : TE 700

ชื่อผู้ควบคุมเครื่องจักร / ชื่อผู้ตรวจสอบ :

บริษัท :



Accept (ใช้งานได้) : ☒ Not accept (ใช้งานไม่ได้) : ☒ Accept after repair (ใช้งานได้หลังจากซ่อมแซม) : ☒

ลำดับ	รายการหรือส่วนที่ต้องตรวจสอบ	รายละเอียดที่จะตรวจ	หมายเลขอุปกรณ์/เครื่องมือ									
1	ตู้โหลดจ่ายไฟฟ้า	ตัวตู้แข็งแรง, ป้องกันน้ำได้, มีเบรคเกอร์ควบคุม										
2	ระบบกราวด์	ตรวจสอบสายกราวด์ไม่ให้ขาดหรือชำรุด										
3	สวิตช์	สวิตช์กด เปิด - ปิด ทำงานได้ง่าย										
4	โครงครอบใบหินเจียร์	หัวสัดมีรอยแตกร้าว หรือชำรุดหรือไม่										
5	ใบหินเจียร์	ก้านหัวลือคสัดแตกหรือชำรุดหรือไม่										
6	สลูกล็อคโครง	สลูหลวม, โครงเครื่องสัดแตกร้าวหรือไม่										
7	สายไฟ, เต้าเสียบ	ตรวจสอบฉนวนสายไฟ, เต้าเสียบ ว่าชำรุดหรือไม่										
8	ดอกลัก 1201	ห้ามสั้นกว่า 3.5 นิ้ว วัดจากที่ลือคดอกลัก										
9	ดอกลัก 1303	ห้ามสั้นกว่า 3.5 นิ้ว วัดจากที่ลือคดอกลัก										

ช่างเทคนิค/GF

เจ้าหน้าที่ความปลอดภัย

PM/PE

รายการตรวจสอบความปลอดภัยเครื่องสกัดไฟฟ้า

เลขที่เอกสาร SF-F028 REV.0 01/07/59

เลขที่บันทึก _____

วันที่ _____

โครงการ :

อุปกรณ์/เครื่องมือ : เครื่องสกัดไฟฟ้า HILTI รุ่น : TE 1000

ชื่อผู้ควบคุมเครื่องจักร / ชื่อผู้ตรวจสอบ :

บริษัท :



Accept (ใช้งานได้) : ☒ Not accept (ใช้งานไม่ได้) : ☒ Accept after repair (ใช้งานได้หลังจากซ่อมแซม) : ☒

ลำดับ	รายการหรือส่วนที่ต้องตรวจสอบ	รายละเอียดที่จะตรวจ	หมายเลขอุปกรณ์/เครื่องมือ									
1	ตู้โหลดจ่ายไฟฟ้า	ตัวตู้แข็งแรง, ป้องกันน้ำได้, มีเบรคเกอร์ควบคุม										
2	ระบบกราวด์	ตรวจสอบสายกราวด์ไม่ให้ขาดหรือชำรุด										
3	สวิตช์	สวิตช์กด เปิด - ปิด ทำงานได้ง่าย										
4	โครงครอบใบหินเจียร์	หัวสกัดมีรอยแตกร้าว หรือชำรุดหรือไม่										
5	ใบหินเจียร์	ก้านหัวลือคสกัดแตกหรือชำรุดหรือไม่										
6	สกรูล็อคโครง	สกรูหลวม, โครงเครื่องสกัดแตกร้าวหรือไม่										
7	สายไฟ, เต้าเสียบ	ตรวจสอบฉนวนสายไฟ, เต้าเสียบ ว่าชำรุดหรือไม่										
8	ดอกลัก 1201	ห้ามสั้นกว่า 3.5 นิ้ว วัดจากที่ลือคดอกลัก										
9	ดอกลัก 1303	ห้ามสั้นกว่า 3.5 นิ้ว วัดจากที่ลือคดอกลัก										

ช่างเทคนิค/GF

เจ้าหน้าที่ความปลอดภัย

PM/PE

รายการตรวจสอบความปลอดภัยเครื่องสกัดไฟฟ้า

เลขที่เอกสาร SF-F028 REV.0 01/07/59

เลขที่บันทึก _____

วันที่ _____

โครงการ :

อุปกรณ์/เครื่องมือ : เครื่องสกัดไฟฟ้า HILTI รุ่น : TE 1500

ชื่อผู้ควบคุมเครื่องจักร / ชื่อผู้ตรวจสอบ :

บริษัท :



Accept (ใช้งานได้) : ☒ Not accept (ใช้งานไม่ได้) : ☒ Accept after repair (ใช้งานได้หลังจากซ่อมแซม) : ☒

ลำดับ	รายการหรือส่วนที่ต้องตรวจสอบ	รายละเอียดที่จะตรวจ	หมายเลขอุปกรณ์/เครื่องมือ									
1	ตู้โหลดจ่ายไฟฟ้า	ตัวตู้แข็งแรง, ป้องกันน้ำได้, มีเบรคเกอร์ควบคุม										
2	ระบบกราวด์	ตรวจสอบสายกราวด์ไม่ให้ขาดหรือชำรุด										
3	สวิตช์	สวิตช์กด เปิด - ปิด ทำงานได้ง่าย										
4	โครงครอบใบหินเจียร์	หัวสกัดมีรอยแตกร้าว หรือชำรุดหรือไม่										
5	ใบหินเจียร์	ก้านหัวลือคสกัดแตกหรือชำรุดหรือไม่										
6	สกรูล็อคโครง	สกรูหลวม, โครงเครื่องสกัดแตกร้าวหรือไม่										
7	สายไฟ, เต้าเสียบ	ตรวจสอบฉนวนสายไฟ, เต้าเสียบ ว่าชำรุดหรือไม่										
8	ดอกลัก 1201	ห้ามสั้นกว่า 3.5 นิ้ว วัดจากที่ลือคดอกลัก										
9	ดอกลัก 1303	ห้ามสั้นกว่า 3.5 นิ้ว วัดจากที่ลือคดอกลัก										

ช่างเทคนิค/GF

เจ้าหน้าที่ความปลอดภัย

PM/PE

รายการตรวจสอบความปลอดภัยเครื่องสูบน้ำไฟฟ้า

เลขที่เอกสาร SF-F029 REV.0 01/07/59

เลขที่บันทึก _____

วันที่ _____

โครงการ :

อุปกรณ์/เครื่องมือ : เครื่องสูบน้ำไฟฟ้า ขนาด : 2 นิ้ว

ชื่อผู้ควบคุมเครื่องจักร / ชื่อผู้ตรวจสอบ :

บริษัท :



Accept (ใช้งานได้) : ✓ Not accept (ใช้งานไม่ได้) : ✗ Accept after repair (ใช้งานได้หลังจากซ่อมแซม) : ⊗

ลำดับ	รายการหรือส่วนที่ต้องตรวจสอบ	รายละเอียดที่จะตรวจ	หมายเลขอุปกรณ์/เครื่องมือ									
1	สวิตช์ควบคุม	สวิตช์กด เปิด - ปิด ต้องกันน้ำหรือไม่ให้ถูกน้ำ										
2	ป้อนหรือตะแกรงรอง	ป้อนหรือตะแกรงรองป้อนน้ำกันเศษวัสดุหรือดินได้										
3	โซ่หรือเชือกหิ้ว	โซ่หรือเชือกหิ้วแข็งแรง, ไม่มีรอยขาด										
4	สายท่อน้ำ	แคลมป์รัดท่อแน่นหนา, สายท่อน้ำไม่รั่ว										

ช่างเทคนิค/GF

เจ้าหน้าที่ความปลอดภัย

PM/PE

รายการตรวจสอบความปลอดภัยเครื่องสูบน้ำไฟฟ้า

เลขที่เอกสาร SF-F029 REV.0 01/07/59

เลขที่บันทึก _____

วันที่ _____

โครงการ :

อุปกรณ์/เครื่องมือ : เครื่องสูบน้ำไฟฟ้า ขนาด : 3 นิ้ว

ชื่อผู้ควบคุมเครื่องจักร / ชื่อผู้ตรวจสอบ :

บริษัท :



Accept (ใช้งานได้) : ✓ Not accept (ใช้งานไม่ได้) : ✗ Accept after repair (ใช้งานได้หลังจากซ่อมแซม) : ⊗

ลำดับ	รายการหรือส่วนที่ต้องตรวจสอบ	รายละเอียดที่จะตรวจ	หมายเลขอุปกรณ์/เครื่องมือ									
1	สวิตช์ควบคุม	สวิตช์กด เปิด - ปิด ต้องกันน้ำหรือไม่ให้ถูกน้ำ										
2	ป้อนหรือตะแกรงรอง	ป้อนหรือตะแกรงรองป้อนน้ำกันเศษวัสดุหรือดินได้										
3	โซ่หรือเชือกหิ้ว	โซ่หรือเชือกหิ้วแข็งแรง, ไม่มีรอยขาด										
4	สายท่อน้ำ	แคลมป์รัดท่อแน่นหนา, สายท่อน้ำไม่รั่ว										

ช่างเทคนิค/GF

เจ้าหน้าที่ความปลอดภัย

PM/PE

รายการตรวจสอบความปลอดภัยเครื่องสูบน้ำไฟฟ้า

เลขที่เอกสาร SF-F029 REV.0 01/07/59

เลขที่บันทึก _____

วันที่ _____

โครงการ :

อุปกรณ์/เครื่องมือ : เครื่องสูบน้ำไฟฟ้า ขนาด : 4 นิ้ว

ชื่อผู้ควบคุมเครื่องจักร / ชื่อผู้ตรวจสอบ :

บริษัท :



Accept (ใช้งานได้) : ✓ Not accept (ใช้งานไม่ได้) : ✗ Accept after repair (ใช้งานได้หลังจากซ่อมแซม) : ⊗

ลำดับ	รายการหรือส่วนที่ต้องตรวจสอบ	รายละเอียดที่จะตรวจ	หมายเลขอุปกรณ์/เครื่องมือ									
1	สวิตช์ควบคุม	สวิตช์กด เปิด - ปิด ต้องกันน้ำหรือไม่ให้ถูกน้ำ										
2	ป้อนหรือตะแกรงรอง	ป้อนหรือตะแกรงรองมีน้ำกันเศษวัสดุหรือดินได้										
3	โซ่หรือเชือกหิ้ว	โซ่หรือเชือกหิ้วแข็งแรง, ไม่มีรอยขาด										
4	สายท่อน้ำ	แคลมป์รัดท่อแน่นหนา, สายท่อน้ำไม่รั่ว										

ช่างเทคนิค/GF

เจ้าหน้าที่ความปลอดภัย

PM/PE

โครงการ :

อุปกรณ์/เครื่องมือ : เครื่องอัดอากาศ

ชื่อผู้ควบคุมเครื่องจักร / ชื่อผู้ตรวจสอบ :

บริษัท :



Accept (ใช้งานได้) : ☒ Not accept (ใช้งานไม่ได้) : ☒ Accept after repair (ใช้งานได้หลังจากซ่อมแซม) : ☒

ลำดับ	รายการหรือส่วนที่ต้องตรวจสอบ	รายละเอียดที่จะตรวจ	หมายเลขอุปกรณ์/เครื่องมือ									
1	สภาพทั่วไปของเครื่องกำเนิดไฟฟ้า	อุปกรณ์อยู่ในสภาพที่ดี / การทำงานเป็นปกติ										
2	โครงสร้าง ประตู ฝาปิด-เปิด	อุปกรณ์อยู่ในสภาพที่ดี / ไม่โก่งงอ ไม่เสียหาย										
3	หุยกหรืออุปกรณ์ลากจูง ต้องแข็งแรง	อุปกรณ์อยู่ในสภาพที่ดี / ยึดโครงแน่นไม่หลุด / หลวม										
4	ปุ่มควบคุมและสวิตช์ใช้งานได้, มิเตอร์วัดอ่านค่าได้	อุปกรณ์อยู่ในสภาพที่ดี / เครื่องยนต์ทำงาน										
5	อุปกรณ์ดับเครื่องฉุกเฉิน,ระบบตัดไฟอัตโนมัติใช้งานได้	อุปกรณ์อยู่ในสภาพที่ดี / การทำงานเป็นปกติ										
6	ระดับน้ำมันหล่อลื่น	ปริมาณเพียงพอ / ไม่มีการรั่วซึมของน้ำมัน										
7	ขั้วต่อไฟ ฉนวน สภาพสายไฟภายในเครื่อง	อุปกรณ์อยู่ในสภาพที่ดี/ขั้วต่อไฟไม่หลวม ฉนวนไม่แตก สายไฟภายในเครื่องไม่เปื่อย										
8	วาล์วเปิดปิด, ข้อต่อท่อลม	อุปกรณ์อยู่ในสภาพที่ดี / ไม่รั่ว										

ช่างเทคนิค/GF

เจ้าหน้าที่ความปลอดภัย

PM/PE

โครงการ :

อุปกรณ์/เครื่องมือ : ชุดตัดแก๊ส

ชื่อผู้ควบคุมเครื่องจักร / ชื่อผู้ตรวจสอบ :

บริษัท :

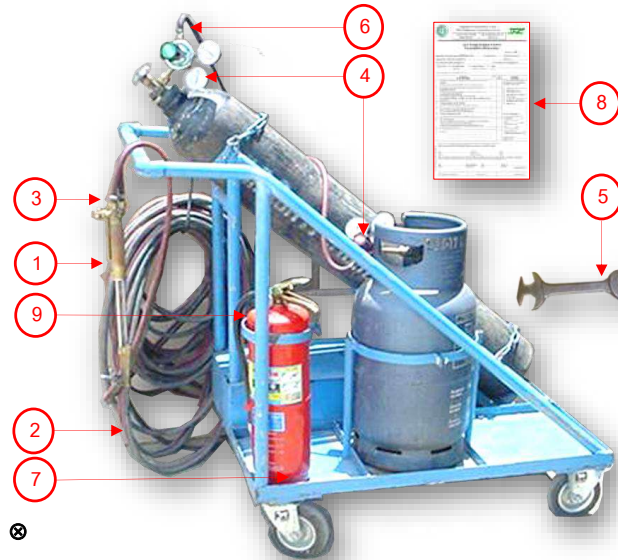

Accept (ใช้งานได้) : ☒ Not accept (ใช้งานไม่ได้) : ☒ Accept after repair (ใช้งานได้หลังจากซ่อมแซม) : ☒

ลำดับ	รายการหรือส่วนที่ต้องตรวจสอบ	รายละเอียดที่จะตรวจ	หมายเลขอุปกรณ์/เครื่องมือ									
1	หัวตัดแก๊ส	อุปกรณ์อยู่ในสภาพที่ดีพร้อมใช้งาน / ไม่มีการรั่วซึม										
2	สายยางแก๊ส (ออกซิเจนและอะเซทิลีน)	อุปกรณ์อยู่ในสภาพที่ดีพร้อมใช้งาน / ไม่มีการรั่วซึม										
3	ปลอกรัดสายยางแก๊สเข้ากับหัวตัดแก๊ส	ไม่หลวม หรือร้าว / ซึม										
4	เกจวัดความดันของอะเซทิลีนและออกซิเจน	อุปกรณ์อยู่ในสภาพที่ดีพร้อมใช้งาน										
5	ประแจสำหรับปิด เปิดวาล์วบนถังแก๊ส (ถ้ามี)	ขนาด / ชนิด เหมาะสม										
6	อุปกรณ์ป้องกันเปลวไฟย้อนกลับ	อุปกรณ์อยู่ในสภาพที่ดีพร้อมใช้งาน										
7	ถังดับเพลิง	อุปกรณ์อยู่ในสภาพที่ดีพร้อมใช้งาน / วางในตำแหน่งที่เหมาะสม										
8	มีใบอนุญาตทำงานเกี่ยวกับงานความร้อนและประกายไฟ	มีใบอนุญาตการทำงานที่ได้รับอนุมัติ										

ช่างเทคนิค/GF

เจ้าหน้าที่ความปลอดภัย

PM/PE

โครงการ :

อุปกรณ์/เครื่องมือ : ตู้เชื่อมไฟฟ้า

ชื่อผู้ควบคุมเครื่องจักร / ชื่อผู้ตรวจสอบ :

บริษัท :



Accept (ใช้งานได้) : ✓ Not accept (ใช้งานไม่ได้) : X Accept after repair (ใช้งานได้หลังจากซ่อมแซม) : ⊗

ลำดับ	รายการหรือส่วนที่ต้องตรวจสอบ	รายละเอียดที่จะตรวจ	หมายเลขอุปกรณ์/เครื่องมือ									
1	สายไฟเข้าตู้เชื่อม	อุปกรณ์อยู่ในสภาพที่ดีพร้อมใช้งาน / การต่อสายถูกต้อง										
2	สายดิน / หลักรดิน	อุปกรณ์อยู่ในสภาพที่ดีพร้อมใช้งาน / การต่อสายดินถูกต้อง										
3	ขั้วต่อสายเชื่อมกับเครื่องเชื่อม	แน่น ,พันด้วยเทปฉนวน										
4	ปากคีบสายดิน	คีบกับชิ้นงานที่เชื่อม										
5	ปากคีบธูปเชื่อม	อุปกรณ์อยู่ในสภาพที่ดีพร้อมใช้งาน / มีฉนวนหุ้มที่ดี										
6	หน้ากากป้องกันและถุงมือหนัง	มี และอุปกรณ์อยู่ในสภาพที่ดีพร้อมใช้งาน										
7	ถังดับเพลิง	มี / อุปกรณ์อยู่ในสภาพที่ดีพร้อมใช้งาน / วางในตำแหน่งที่เหมาะสม										
8	ใบอนุญาตทำงานที่เกี่ยวข้องกับความร้อนและประกายไฟ(ถ้าจำเป็น)	มีใบอนุญาตการทำงานที่ได้รับการอนุมัติ										

ช่างเทคนิค/GF

เจ้าหน้าที่ความปลอดภัย

PM/PE

รายการตรวจสอบความปลอดภัยเลื่อยตัดไฟฟ้า

เลขที่เอกสาร SF-F030 REV.0 01/07/59

เลขที่บันทึก _____

วันที่ _____

โครงการ :

อุปกรณ์/เครื่องมือ : เลื่อยตัดไฟฟ้า ขนาด : 7 นิ้ว

ชื่อผู้ควบคุมเครื่องจักร / ชื่อผู้ตรวจสอบ :

บริษัท :



Accept (ใช้งานได้) : ☒ Not accept (ใช้งานไม่ได้) : ☒ Accept after repair (ใช้งานได้หลังจากซ่อมแซม) : ☒

ลำดับ	รายการหรือส่วนที่ต้องตรวจสอบ	รายละเอียดที่จะตรวจ	หมายเลขอุปกรณ์/เครื่องมือ									
1	สวิตช์ควบคุม	สวิตช์เปิด - ปิด ทำงานได้ง่าย										
2	ใบตัด	ใบตัดจับยึดแน่น, ไม่มีรอยแตกร้าว										
3	โครงครอบใบตัด	โครงครอบใบตัดไม่ชำรุด, ป้องกันประกายไฟได้										
4	โบลท์ล็อกมอเตอร์	โบลท์ล็อกมอเตอร์ ต้องขันให้แน่น										
5	สายไฟ, Power Plug	ฉนวน Power Plug และจุดต่อไม่มีรอยชำรุด										

ช่างเทคนิค/GF

เจ้าหน้าที่ความปลอดภัย

PM/PE

รายการตรวจสอบความปลอดภัยเลื่อยตัดไฟฟ้า

เลขที่เอกสาร SF-F030 REV.0 01/07/59

เลขที่บันทึก _____

วันที่ _____

โครงการ :

อุปกรณ์/เครื่องมือ : เลื่อยตัดไฟฟ้า ขนาด : 9 นิ้ว

ชื่อผู้ควบคุมเครื่องจักร / ชื่อผู้ตรวจสอบ :

บริษัท :



Accept (ใช้งานได้) : ☒ Not accept (ใช้งานไม่ได้) : ☒ Accept after repair (ใช้งานได้หลังจากซ่อมแซม) : ☒

ลำดับ	รายการหรือส่วนที่ต้องตรวจสอบ	รายละเอียดที่จะตรวจ	หมายเลขอุปกรณ์/เครื่องมือ									
1	สวิตช์ควบคุม	สวิตช์เปิด - ปิด ทำงานได้ง่าย										
2	ใบตัด	ใบตัดจับยึดแน่น, ไม่มีรอยแตกร้าว										
3	โครงครอบใบตัด	โครงครอบใบตัดไม่ชำรุด, ป้องกันประกายไฟได้										
4	โบลท์ล็อกมอเตอร์	โบลท์ล็อกมอเตอร์ ต้องขันให้แน่น										
5	สายไฟ, Power Plug	ฉนวน Power Plug และจุดต่อไม่มีรอยชำรุด										

ช่างเทคนิค/GF

เจ้าหน้าที่ความปลอดภัย

PM/PE

โครงการ :

อุปกรณ์/เครื่องมือ : สลิงผ้าใบ

ชื่อผู้ควบคุมเครื่องจักร / ชื่อผู้ตรวจสอบ :

บริษัท :

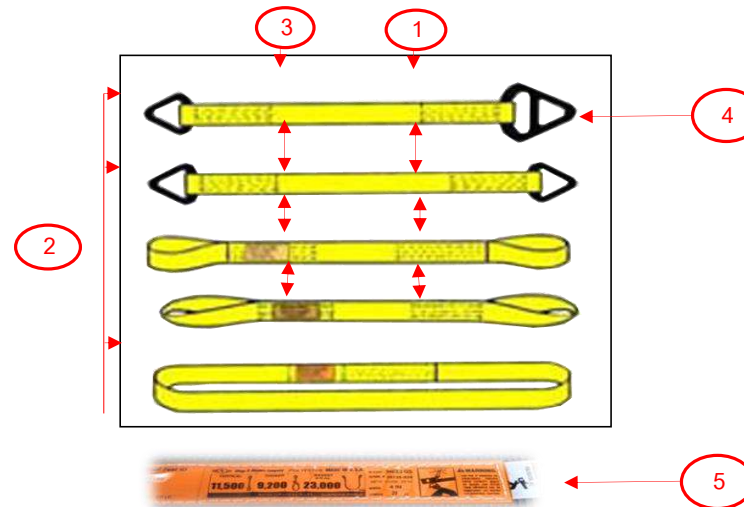

Accept (ใช้งานได้) : ☒ Not accept (ใช้งานไม่ได้) : ☒ Accept after repair (ใช้งานได้หลังจากซ่อมแซม) : ☒

ลำดับ	รายการหรือส่วนที่ต้องตรวจสอบ	รายละเอียดที่จะตรวจ	หมายเลขอุปกรณ์/เครื่องมือ															
1	ตัวสลิง	อุปกรณ์อยู่ในสภาพที่ดีพร้อมใช้งาน, ไม่มีรอยไหม้, เป็นรู, รอยฉีก, รอยตัด, เป็นปม, บิดตัว																
2	หูหิ้ว	อุปกรณ์อยู่ในสภาพที่ดีพร้อมใช้งาน / ผิวผ้าใบ ไม่มีสภาพถูกกัดกร่อน																
3	รอยเย็บระหว่างหูหิ้ว กับตัวสลิงผ้าใบ	อุปกรณ์อยู่ในสภาพที่ดีพร้อมใช้งาน (รอยเย็บไม่ปริหรือขาด)																
4	ห่วงโลหะ	อุปกรณ์อยู่ในสภาพที่ดีพร้อมใช้งาน / ไม่มีสภาพถูกกัดกร่อน																
5	ค่ากำหนดความปลอดภัยที่รับน้ำหนัก	ค่าพิกัดน้ำหนักที่ปลอดภัย เหมาะสมกับน้ำหนักที่จะยก																

ช่างเทคนิค/GF

เจ้าหน้าที่ความปลอดภัย

PM/PE

รายการตรวจสอบความปลอดภัยส่วนมือไฟฟ้า

เลขที่เอกสาร SF-F032 REV.0 01/07/59

เลขที่บันทึก _____

วันที่ _____

โครงการ :

อุปกรณ์/เครื่องมือ : ส่วนเจาะกระแทกโรตารี HILTI รุ่น : TE 1

ชื่อผู้ควบคุมเครื่องจักร / ชื่อผู้ตรวจสอบ :

บริษัท :



Accept (ใช้งานได้) : ☒ Not accept (ใช้งานไม่ได้) : ☒ Accept after repair (ใช้งานได้หลังจากซ่อมแซม) : ☒

ลำดับ	รายการหรือส่วนที่ต้องตรวจสอบ	รายละเอียดที่จะตรวจ	หมายเลขอุปกรณ์/เครื่องมือ									
1	ตู้ไหลจ่ายไฟ	ตัวตู้แข็งแรง, ป้องกันน้ำได้, มีเบรคเกอร์ควบคุม										
2	ระบบกราวด์	ตรวจสอบสายกราวด์ที่ตู้และที่ตัวรับ										
3	สวิตช์ควบคุม	สวิตช์กด เปิด - ปิด ทำงานได้ง่าย										
4	หัวจับดอกสว่าน	หัวจับแน่น, แข็งแรง										
5	สกรูล็อกโครงสว่าน	สกรูหลวม, โครงสว่านแตกร้าวหรือไม่										
6	สายไฟ, เต้าเสียบ	ตรวจสอบฉนวนสายไฟ, เต้าเสียบว่าชำรุดหรือไม่										

ช่างเทคนิค/GF

เจ้าหน้าที่ความปลอดภัย

PM/PE

รายการตรวจสอบความปลอดภัยส่วนมือไฟฟ้า

เลขที่เอกสาร SF-F032 REV.0 01/07/59

เลขที่บันทึก _____

วันที่ _____

โครงการ :

อุปกรณ์/เครื่องมือ : ส่วนเจาะกระแทกโรตารี HILTI รุ่น : TE 2

ชื่อผู้ควบคุมเครื่องจักร / ชื่อผู้ตรวจสอบ :

บริษัท :



Accept (ใช้งานได้) : ☒ Not accept (ใช้งานไม่ได้) : ☒ Accept after repair (ใช้งานได้หลังจากซ่อมแซม) : ☒

ลำดับ	รายการหรือส่วนที่ต้องตรวจสอบ	รายละเอียดที่จะตรวจ	หมายเลขอุปกรณ์/เครื่องมือ									
1	ตู้ไหลจ่ายไฟ	ตัวตู้แข็งแรง, ป้องกันน้ำได้, มีเบรคเกอร์ควบคุม										
2	ระบบกราวด์	ตรวจสอบสายกราวด์ที่ตู้และที่ตัวรับ										
3	สวิตช์ควบคุม	สวิตช์กด เปิด - ปิด ทำงานได้ง่าย										
4	หัวจับดอกสว่าน	หัวจับแน่น, แข็งแรง										
5	สกรูล็อกโครงสว่าน	สกรูหลวม, โครงสว่านแตกร้าวหรือไม่										
6	สายไฟ, เต้าเสียบ	ตรวจสอบฉนวนสายไฟ, เต้าเสียบว่าชำรุดหรือไม่										

ช่างเทคนิค/GF

เจ้าหน้าที่ความปลอดภัย

PM/PE

รายการตรวจสอบความปลอดภัยส่วนมือไฟฟ้า

เลขที่เอกสาร SF-F032 REV.0 01/07/59

เลขที่บันทึก _____

วันที่ _____

โครงการ :

อุปกรณ์/เครื่องมือ : ส่วนไฟฟ้าสำหรับเจาะไม้ MAKITA รุ่น : 6301

ชื่อผู้ควบคุมเครื่องจักร / ชื่อผู้ตรวจสอบ :

บริษัท :



Accept (ใช้งานได้) : ☒ Not accept (ใช้งานไม่ได้) : ☒ Accept after repair (ใช้งานได้หลังจากซ่อมแซม) : ☒

ลำดับ	รายการหรือส่วนที่ต้องตรวจสอบ	รายละเอียดที่จะตรวจ	หมายเลขอุปกรณ์/เครื่องมือ									
1	ตู้ไหลจ่ายไฟ	ตัวตู้แข็งแรง, ป้องกันน้ำได้, มีเบรคเกอร์ควบคุม										
2	ระบบกราวด์	ตรวจสอบสายกราวด์ที่ตู้และที่ตัวรับ										
3	สวิตช์ควบคุม	สวิตช์กด เปิด - ปิด ทำงานได้ง่าย										
4	หัวจับดอกสว่าน	หัวจับแน่น, แข็งแรง										
5	สกรูล็อกโครงสว่าน	สกรูหลวม, โครงสว่านแตกร้าวหรือไม่										
6	สายไฟ, เต้าเสียบ	ตรวจสอบฉนวนสายไฟ, เต้าเสียบว่าชำรุดหรือไม่										

ช่างเทคนิค/GF

เจ้าหน้าที่ความปลอดภัย

PM/PE

โครงการ _____ วันที่ _____ เวลา _____ สถานที่ _____

จำนวนผู้เข้าอบรมทั้งหมด _____ จำนวนแรงงาน _____ จำนวนพนักงาน _____

อุปกรณ์ประกอบการอบรม _____

หัวข้อการอบรม _____

รายละเอียดการอบรม _____

ปัญหา และอุปสรรค _____

ผู้อบรม

PM

รูปภาพการอบรม Safety Talk

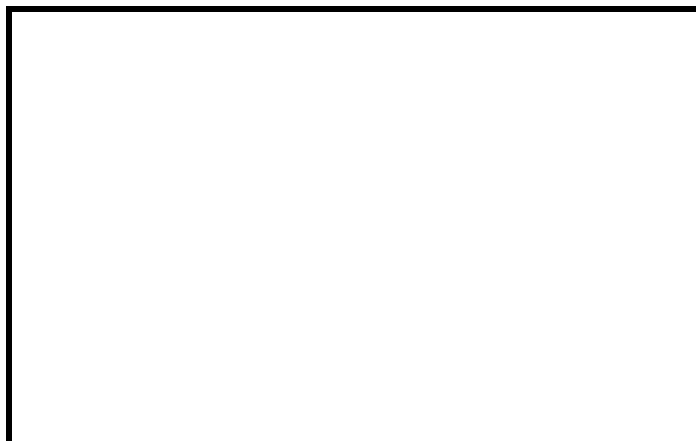
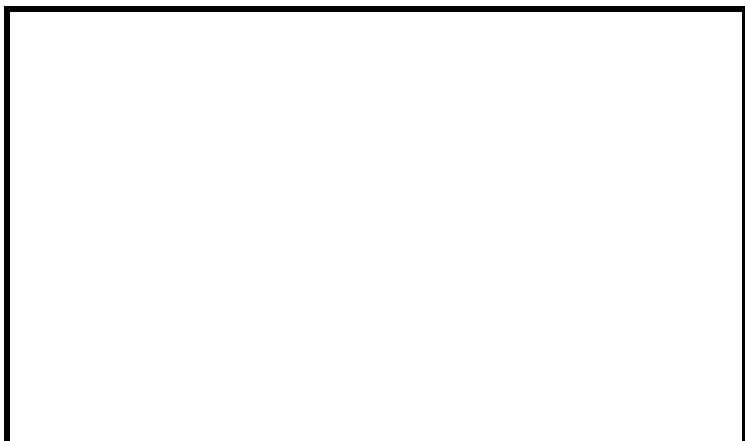
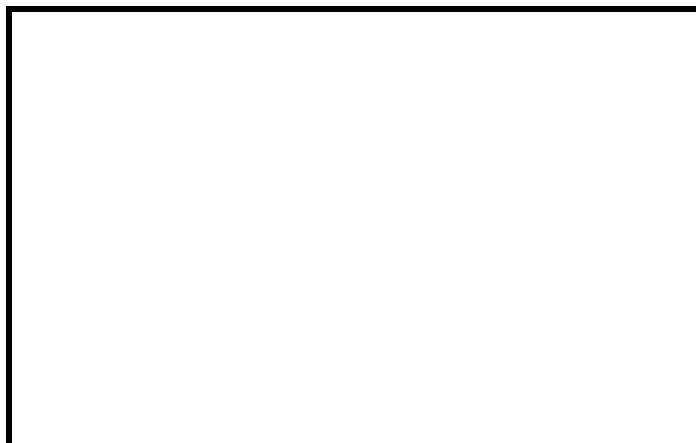
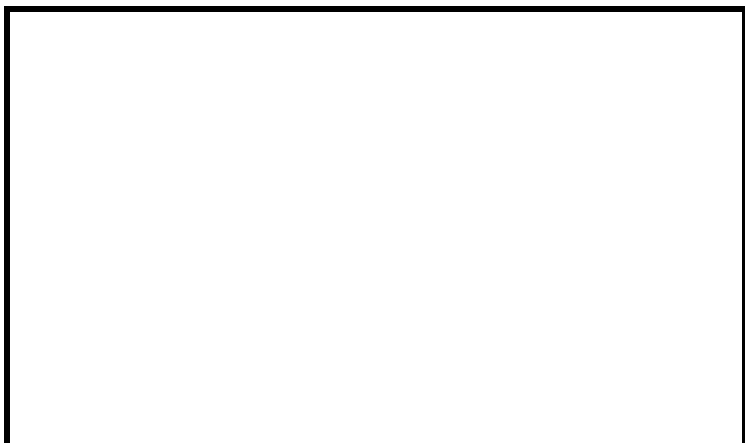

กฎระเบียบความปลอดภัยต้องปฏิบัติภายในหน่วยงาน

ผู้เข้าปฏิบัติงาน ต้องปฏิบัติ ดังนี้

- | | |
|---|----------------------|
| 1. ติดบัตรประจำตัวพนักงาน, สวมหมวกนิรภัย, สวมรองเท้าหุ้มส้น, สวมเสื้อบริษัท | ปรับรายการละ 500 บาท |
| 2. ห้ามดื่มสุรา | ปรับ 1,000 บาท |
| 3. ห้ามทะเลาะวิวาท | ปรับ 1,000 บาท |
| 4. ห้ามเสพสารเสพติด หรือสิ่งผิดกฎหมาย | ปรับ 5,000 บาท |
| 5. ห้ามเล่นการพนัน | ปรับ 1,000 บาท |
| 6. ห้ามนำเด็ก หรือผู้ไม่เกี่ยวข้องเข้าเขตพื้นที่ก่อสร้าง | ปรับ 500 - 1,000 บาท |
| 7. ดูแลพื้นที่งานให้สะอาด เป็นระเบียบเรียบร้อยและปลอดภัย | |

บุคคลภายนอกหรือผู้ติดต่อ (Visitor)

- | | |
|--|----------------------|
| 1. กรอกแบบฟอร์มผู้มาติดต่อที่เจ้าหน้าที่ รปภ. | ห้ามเข้าหน่วยงาน |
| 2. แลกบัตร Visitor และหมวกนิรภัยกับเจ้าหน้าที่ รปภ. | ห้ามเข้าหน่วยงาน |
| 3. ห้ามนำทรัพย์สิน เข้า-ออก โดยไม่ได้รับอนุญาต | ปรับ 1,000 บาท |
| 4. ผู้ที่เข้าปฏิบัติงานต้องแจ้งรายชื่อและสวมใส่อุปกรณ์ PPE ตามลักษณะงาน
โดยผู้รับเหมา/หัวหน้าชุดต้องจัดหาอุปกรณ์ให้ครบตามกฎระเบียบก่อนให้คนงานทำงาน
ดังตารางข้างล่างต่อไปนี้ | ปรับ 100 - 1,000 บาท |

ลำดับ	งาน	อุปกรณ์													หมายเหตุ
		หมวกนิรภัย	เสื้อกันแดด	บัตรประจำตัว	รองเท้าหุ้มส้น	รองเท้าบูท	หมวกกันกระแทก	แว่นนิรภัยกันสะเก็ดหิน/ฝุ่น	เข็มขัดนิรภัย	ถุงมือผ้า/หนัง	ถุงมือยาง	ผ้าปิดจมูก	ปลั๊กลดเสียง	งานระดับพลิงและวัตถุไวไฟ	
4.1	งานไม้/สี	✓	✓	✓	✓										
4.2	งานเหล็ก	✓	✓	✓	✓					✓					
4.3	งานปูน	✓	✓	✓		✓					✓				
4.4	งานเชื่อม, งานประกายไฟ	✓	✓	✓	✓		✓			✓				✓	
4.5	งานตัด, เจียร, เจาะที่เป็นฝุ่น	✓	✓	✓	✓			✓				✓			
4.6	เสียงดัง												✓		
4.7	งานที่สูง/ริมอาคาร	✓	✓	✓	✓				✓						

กฎระเบียบความปลอดภัยในการทำงาน

1. ผู้ปฏิบัติงานทุกคน ต้องติดบัตรประจำตัว, สวมหมวกนิรภัย, สวมรองเท้าหุ้มส้นและสวมเสื้อ
บริษัทให้เห็นเด่นชัดตลอดเวลาการปฏิบัติงาน
2. ผู้ปฏิบัติงานทุกคนต้องสวมใส่อุปกรณ์ป้องกันอันตรายส่วนบุคคล ตามลักษณะงานตลอด
ระยะเวลาปฏิบัติงาน
3. ห้ามสวมรองเท้าแตะ กางเกงขาสั้น เข้ามาในเขตก่อสร้าง
4. ห้ามดื่มสุรา และของมึนเมา รวมทั้งห้ามผู้ที่อยู่ในสภาพมึนเมาเข้ามาปฏิบัติงาน
5. ห้ามเสพสารเสพติด หรือสิ่งผิดกฎหมาย
6. ห้ามพกพาอาวุธทุกชนิดเข้ามาในพื้นที่การก่อสร้าง
7. ห้ามเล่นการพนันหรือหยอกล้อขณะทำงาน รวมทั้งห้ามมีการทะเลาะวิวาทในเขตก่อสร้าง
8. ห้ามเด็กอายุต่ำกว่า 18 ปีและบุคคลภายนอกเข้ามาในเขตก่อสร้างโดยเด็ดขาด
9. หลังเลิกงานให้ทำความสะอาดพื้นที่ให้เป็นระเบียบทุกครั้ง
10. อนุญาตให้รับประทานอาหารหรือสูบบุหรี่ในสถานที่ที่จัดให้เท่านั้น
11. ให้ทิ้งขยะในถังขยะที่จัดไว้ให้เท่านั้น
12. ห้ามปรับแต่ง หรือซ่อมแซมเครื่องมือเครื่องจักรต่างๆ โดยไม่ไขหน้าที่หรือไม่ได้รับอนุญาต
13. ห้ามตัดต่อกระแสไฟฟ้าต่างๆ โดยไม่ไขหน้าที่หน้าที่หรือไม่ได้รับอนุญาต
14. ห้ามผู้ใดนำทรัพย์สินเข้า-ออกโดยไม่ได้รับอนุญาต
15. บุคคลภายนอกหรือผู้มาติดต่อภายในเขตก่อสร้าง ต้องกรอกแบบฟอร์มผู้มาติดต่อ พร้อมทั้ง
แลกบัตรและหมวก Visitor กับ รปภ. มิฉะนั้นจะห้ามเข้าหน่วยงานและต้องปฏิบัติตาม
กฎระเบียบข้อบังคับความปลอดภัยในการทำงานอย่างเคร่งครัด

ច្បាប់ប្រែប្រួលផ្ទះស្ថាត់នៅពេលគរ

- [illegible]

รายงานการตรวจสอบความเป็นระเบียบเรียบร้อยในบ้านพักคนงาน

สถานที่บ้านพักคนงาน แคมป์.....

วันที่ตรวจสอบ.....

ลำดับ	รายการ	ปกติ	ไม่ปกติ	รายละเอียดเกี่ยวกับบ้านพัก	ผู้รับผิดชอบ	กำหนดแล้วเสร็จ
1	สภาพห้องพัก					
2	ระเบียบบ้านพัก					
3	บริเวณบ้านพัก					
4	รั้วบ้านพัก					
5	ใต้ถุนบ้านพัก					
6	ทางระบายน้ำ					
7	อ่างอาบน้ำ					
8	ก๊อกน้ำ					
9	ห้องน้ำ - ห้องส้วม					
10	ถังขยะ ถัง					
11	ถังดับเพลิง ถัง					
12	หลอดไฟ					
13	สายไฟ					
14	สวิตช์ไฟ, ปลั๊ก, เต้าเสียบ					
15	เครื่องกรองน้ำ					
16	ร้านค้า					
17	พาหนะนำโรค					
18	บ้านข้างเคียงร้องเรียน					

แม่บ้าน/ร้านค้า

เจ้าหน้าที่ธุรการ / เจ้าหน้าที่ จป.

ผู้จัดการสนาม/วิศวกร โครงการ

ผู้จัดการโครงการ

CODE : FM-SO-010-01

จป. สุ่มเข้าตรวจสอบความเรียบร้อยภายในบ้านพักคนงานทุกสัปดาห์ โดยกรอกรายละเอียดตามแบบฟอร์ม --> จัดส่งให้ ผจก.สนาม/ผจก. โครงการตรวจสอบ --> จป. จัดเก็บเข้าแฟ้มบันทึกการตรวจบ้านพักคนงาน เรียงตามเลขที่และ ว/ด/ป

กำหนดแผนและขั้นตอนการทำงานในสถานที่อับอากาศ

1. ก่อนการปฏิบัติงานต้องขออนุญาตปฏิบัติงานในสถานที่อับอากาศตามแบบฟอร์มที่กำหนด
2. จัดเตรียมและตรวจสอบอุปกรณ์เครื่องมือ อุปกรณ์ไฟฟ้า ไฟฟ้าแสงสว่าง อุปกรณ์สื่อสาร ที่จะใช้ให้อยู่ในสภาพที่ปลอดภัยพร้อมใช้งาน
3. ก่อนการปฏิบัติให้เจ้าหน้าที่ความปลอดภัยและวิศวกรสนาม เป็นผู้ตรวจสอบพื้นที่ทำงาน ตรวจสอบบรรยากาศให้เหมาะสมปลอดภัยก่อนทุกครั้ง
4. ก่อนการทำงานให้เจ้าหน้าที่ความปลอดภัย และวิศวกรสนาม อบรมชี้แจงหรือซักซ้อมเรื่องการทำงานในสถานที่อับอากาศ ให้ผู้ปฏิบัติเข้าใจขั้นตอนการทำงาน อันตรายที่อาจจะได้รับ การปฏิบัติเมื่อเกิดเหตุฉุกเฉิน วิธีการสื่อสารหรือการให้สัญญาณ
5. ข้อปฏิบัติของผู้ปฏิบัติงาน
 - 5.1 แจ้งปัญหาสุขภาพที่เป็นอันตรายต่อการทำงานให้เจ้าหน้าที่ความปลอดภัยหรือวิศวกรสนามทราบ เพื่อจะได้จัดผู้อื่นมาแทน
 - 5.2 จัดเตรียมอุปกรณ์/เครื่องมือ ในการทำงานให้เหมาะสมและเพียงพอ
 - 5.3 สวมใส่เครื่องป้องกันอันตราย และ PPE
 - 5.4 ห้ามสูบบุหรี่ในพื้นที่อับอากาศ
 - 5.5 ต้องตกลงวิธีการติดต่อสื่อสาร หรือการให้สัญญาณกับผู้ช่วยเหลือ
6. จัดให้มีป้ายเตือน หรือเขตอันตรายขณะปฏิบัติงาน
7. จัดให้มีพัดลมระบายอากาศ เพื่อเป่าช่วยระบายอากาศขณะปฏิบัติงาน
8. ห้ามปฏิบัติงานตามลำพังคนเดียวต้องมีผู้ช่วยเหลือ หรือผู้เฝ้าระวังคอยสังเกตตรวจสอบการทำงานอยู่ตลอด
9. ก่อนและหลังปฏิบัติงาน ต้องตรวจเช็คจำนวนผู้ปฏิบัติงานร่วมทีมทุกครั้ง
10. หลังปฏิบัติงานแล้วเสร็จต้องเก็บเคลียร์ วัสดุอุปกรณ์ และทำความสะอาดพื้นที่ให้เรียบร้อย

รายงานการเข้าพบบ้านข้างเคียง

หน่วยงาน.....

วันที่.....

บ้านข้างเคียง เลขที่.....ชื่อเจ้าของบ้าน/ผู้พักอาศัย.....
เบอร์โทรติดต่อ.....

รายการสอบถามผลกระทบหรือปัญหาที่ได้รับจากโครงการก่อสร้าง.....

1. การก่อสร้างมีผลกระทบต่อบ้านข้างเคียงหรือไม่ ☐ มี ☐ ไม่มี
2. ผลกระทบที่ได้รับ ☐ เสียงดังช่วงเวลา..... ☐ ฝุ่นละออง ☐ ความสั่นสะเทือน
☐ ละอองน้ำปูน/ละอองสีปลิว ☐ เศษวัสดุ/ขยะปลิวตกหล่น
☐ อื่นๆ.....

คำแนะนำเจ้าของบ้าน/ผู้พักอาศัย.....

ลงชื่อ.....Safety/วิศวกรสนาม

ลงชื่อ.....เจ้าของบ้าน/ผู้พักอาศัย

()

()

รายงานการเข้าพบบ้านข้างเคียง

หน่วยงาน.....

วันที่.....

บ้านข้างเคียง เลขที่.....ชื่อเจ้าของบ้าน/ผู้พักอาศัย.....
เบอร์โทรติดต่อ.....

รายการสอบถามผลกระทบหรือปัญหาที่ได้รับจากโครงการก่อสร้าง.....

1. การก่อสร้างมีผลกระทบต่อบ้านข้างเคียงหรือไม่ ☐ มี ☐ ไม่มี
2. ผลกระทบที่ได้รับ ☐ เสียงดังช่วงเวลา..... ☐ ฝุ่นละออง ☐ ความสั่นสะเทือน
☐ ละอองน้ำปูน/ละอองสีปลิว ☐ เศษวัสดุ/ขยะปลิวตกหล่น
☐ อื่นๆ.....

คำแนะนำเจ้าของบ้าน/ผู้พักอาศัย.....

ลงชื่อ.....Safety/วิศวกรสนาม

ลงชื่อ.....เจ้าของบ้าน/ผู้พักอาศัย

()

()

ลงชื่อ.....ผู้ตรวจนับวัสดุคงเหลือ	ลงชื่อ.....วิศวกร โครงการ
ลงชื่อ.....ผู้ตรวจสอบรายการและสั่งซื้อ/ส่งจ่าย	ลงชื่อ.....ผู้จัดการ โครงการ
CODE : FM-SO-011-01	
*****/ตรวจสอบรายการคงเหลือของอุปกรณ์ safety-->เขียนจำนวนที่ต้องการส่งแล้วให้ PE/PM เซ็นชื่อรับทราบ-->ส่งเข้า HO ภายในวันที่ 1 - 15 และ 16-31 ของทุกเดือน*****	

บันทึกเวลาทำงานของ พนักงาน รปภ.

วันที่...../...../.....

ลำดับ	ชื่อ-สกุล	เวลาเข้า	ลายเซ็น	เวลาออก	ลายเซ็น	หมายเหตุ
1						
2						
3						
4						
5						
6						
7						

จำนวนพนักงาน รปภ.

☐ มาปฏิบัติงานครบ

☐ มาปฏิบัติงานไม่ครบ/ขาดบุคคลดังมีรายชื่อต่อไปนี้

1. 2. 3. 4.

ผู้ตรวจสอบ.....

วันที่...../...../.....

ลำดับ	ชื่อ-สกุล	เวลาเข้า	ลายเซ็น	เวลาออก	ลายเซ็น	หมายเหตุ
1						
2						
3						
4						
5						
6						
7						

จำนวนพนักงาน รปภ.

☐ มาปฏิบัติงานครบ

☐ มาปฏิบัติงานไม่ครบ/ขาดบุคคลดังมีรายชื่อต่อไปนี้

1. 2. 3. 4.

ผู้ตรวจสอบ.....

วันที่...../...../.....

ลำดับ	ชื่อ-สกุล	เวลาเข้า	ลายเซ็น	เวลาออก	ลายเซ็น	หมายเหตุ
1						
2						
3						
4						
5						
6						
7						

จำนวนพนักงาน รปภ.

☐ มาปฏิบัติงานครบ

☐ มาปฏิบัติงานไม่ครบ/ขาดบุคคลดังมีรายชื่อต่อไปนี้

1. 2. 3. 4.

ผู้ตรวจสอบ.....

CODE : FM-SO-01-01

เจ้าหน้าที่ รปภ. ลงเวลาและเซ็นชื่อทุกวัน-->จัดส่งให้ จป. ตรวจสอบและเซ็นชื่อทุกวัน-->ครบ 1 เดือน รวบรวมและจัดส่งเข้า HO พร้อมใบวางบิล+แบบประเมิน รปภ. ภายในวันที่ 5 ของเดือน

วันที่..... เดือน..... พ.ศ.....

CODE : FM-SO-02-01

เจ้าหน้าที่ รปภ. บันทึกการทำงานทุกวัน-->จัดส่งให้ จป. ตรวจสอบและเซ็นชื่อทุกวัน (ภายในเวลา 08.00 น. ของวันถัดไป)-->จัดเก็บเข้าแฟ้มบันทึกการทำงานของ รปภ. เรียงตามเลขที่และ ว/ด/ป



หน่วยงาน.....

วันที่.....ช่วงเวลา.....

ประเภทรถ

☐ รถทั่วไป

□ រាយការណ៍

รปภ. ผู้ปฏิบัติงาน.....

(.....)

จป. ผู้ตรวจรายงาน.....

(.....)

หน.ช่างเทคนิค/ผจก.สนาม.....

(.....)

CODE : FM-SO-03-01

เจ้าหน้าที่ รปภ. สอบถามและจดบันทึกข้อมูลให้ครบถ้วน-->จัดส่ง จป. ภายในเวลา 08.00 น. ของวันถัดไป-->จป.บันทึกข้อมูลลง DR-->นำส่ง PE/PM เห็น-->จป.จัดเก็บเข้าแฟ้มบันทึกกรณเข้า-ออก เรียงตามเลขที่และ ว/ด/ป

ออก เวลา..... น. ทะเบียนรถ..... ผู้รับเหมาชุด..... ประเภทงาน.....

พิจารณาขั้นตอนมติ-->นำเสนอผจก.สนมว/CF อยู่มติ-->เสนอ ผจก.โครงการพิจารณาอนุมัติ-->ร.ปภ. ตรวจสอบก่อนให้เข้าออก หน่วยงาน-->นำส่ง จป. เพื่อตรวจสอบและจัดเก็บลงแฟ้มใบแจ้งนำทรัพย์สินเข้า-ออก ภายใน
หน่วยงาน จัดเรียงตามเลขที่ วค/ป/***

ออก เวลา..... น. ทะเบียนรถ..... ผู้รับเหมาขาด..... ประเภทงาน.....

พิจารณาข้อเสนอมติ-->นำเสนอผจก.สนมว/CF อยู่มติ-->เสนอ ผจก.โครงการพิจารณาอนุมัติ-->ร.ปภ. ตรวจสอบก่อนให้เข้า-ออก หน่วยงาน-->นำส่ง จป. เพื่อตรวจสอบและจัดเก็บลงแฟ้มในแจ้งนำทรัพย์สินเข้า-ออก ภายใน
หน่วยงาน จัดเรียงตามเลขที่ ว/ด/ป/...

รายชื่อผู้มาติดต่อประจำโครงการ.....

วันที่.....เดือน.....ปี.....



ลำดับที่	ชื่อ-นามสกุล	รหัสบัตรประชาชน	มาจากบริษัท	ต้องการติดต่อบุคคลหรือ บริษัท	จ่ายบัตรและหมวด Visitor เลขที่	หมายเหตุ
1						
2						
3						
4						
5						
6						
7						
8						
9						
10						

เจ้าหน้าที่ความปลอดภัย

วิศวกรโครงการ/ผู้จัดการสนาม

ชื่อรปภ.ผู้ปฏิบัติการ.....

ประจำการ ณ.....

วันที่.....เดือน.....พ.ศ.....

ช่วง.....ถึง.....น.

ลำดับ	การปฏิบัติและการตรวจสอบ	จป.ตรวจสอบ ผลการปฏิบัติหน้าที่				รายละเอียด
		3	2	1	0	
1	ตรวจสอบและบันทึกคนงานที่ทำผิดระเบียบ การแต่งกาย ก่อนเข้าหน่วยงาน (หมวก Safety, เสื้อบริษัท, รองเท้าหุ้มส้น, บัตรประจำตัวแรงงานติดหน้าอก)					
2	ตรวจสอบการสแกนบัตรคนงาน (ห้ามสแกนบัตรแทนกันทุกกรณี)					
3	ผู้มาติดต่อให้แลกบัตร VISITOR และส่งเอกสารใบผ่าน เข้า-ออก ให้ผู้มาติดต่อกรอกข้อมูล					
4	ดูแลการจราจรในหน่วยงานและบันทึกการเข้า-ออก					
5	ตรวจสอบและเซ็นเอกสารในอนุญาตนำของเข้า-ออก 5.1 ตรวจสอบคนงานเข้า-ออกจากหน่วยงาน 5.2 ตรวจสอบรถเข้า-ออกจากหน่วยงาน					
6	ตรวจสอบและเซ็นเอกสารในย้ายทรัพย์สิน กรณีที่มีทรัพย์สินเข้า-ออกหน่วยงาน					
7	บันทึกเหตุการณ์สำคัญในหน่วยงาน					
8	ตรวจสอบแสงสว่างในโครงการ					
9	ตรวจสอบจุดที่มีความเสี่ยงของหาย 9.1 บริเวณสโตร์ 9.2 บริเวณสำนักงาน 9.3 บริเวณจุดแจ้ง					

บันทึก.....

การพิจารณาอัตราปรับค่าละเลยหรือบกพร่องต่อหน้าที่ บริษัทฯ จะมีการดักเตือนด้วยวาจาและปรับเงินตามความร้ายแรงของเหตุการณ์ หากได้คะแนนประเมิน 0 หรือ 1 ตั้งแต่ 3 ครั้งให้ปรับเงิน

ความหมายผลการปฏิบัติ 3 = ทำได้โดดเด่น 2 = ทำได้ตามบรรทัดฐาน 1 = มีโอกาสพัฒนา 0 = ต้องเร่งพัฒนา

.....
รปภ. ผู้ปฏิบัติการ
..... / /

.....
จป. ผู้ตรวจสอบ
..... / /

.....
หัวหน้า รปภ.
..... / /

.....
ผู้จัดการโครงการ
..... / /

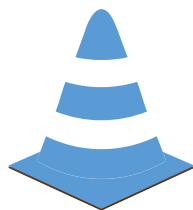

ภาคผนวกที่ 23
เอกสารช่างไฟฟ้าประจำโครงการ

วุฒิบัตรฉบับนี้มอบให้
นายสวัสดิ์ พลสง่า

เพื่อแสดงว่าได้ผ่านการฝึกอบรม หลักสูตร

ความปลอดภัยในการทำงานเกี่ยวกับไฟฟ้า และผ่านเกณฑ์การวัดผลและประเมินผล

ตามประกาศกรมสวัสดิการและคุ้มครองแรงงาน

เรื่อง หลักเกณฑ์ วิธีการและเงื่อนไขการฝึกอบรมความปลอดภัยในการทำงานเกี่ยวกับไฟฟ้าสำหรับลูกจ้างซึ่งปฏิบัติงานเกี่ยวกับไฟฟ้า

ระยะเวลาการฝึกอบรม

๖ ชั่วโมง

มอบให้ไว้ ณ วันที่

๒๑ มกราคม ๒๕๖๑

หมายเลขทะเบียน

๕๐๑๒๑-๑๐

.....
(นายจ้าง หรือตัวแทนนายจ้าง)
บริษัท เค ไลท์ จำกัด

 **วิฑูรย์ ภิรมย์จิโรจน์**
(นายกมลเดช ภิรมย์จิโรจน์)
วิทยาการฝึกอบรมตามคุณสมภาติหมวด ๓ ข้อ ๕ (๑)

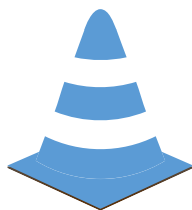

ภาคผนวกที่ 24

หนังสือขออนุญาตใช้พื้นที่ในเขตเดินสายไฟฟ้า

มปส. 226/2

รับเอกสารต้นฉบับแล้ว
วันที่ 22 / 12 / 65

นายอริย์ อรรถ กอ-



คำร้องขอขึ้นแนวเขตเดินสายส่งไฟฟ้าแรงสูง

เขียนที่ บริษัท ศุภาลย์ จำกัด (มหาชน)

วันที่ 22 เดือน ธ.ค. พ.ศ. 2565

เรียน หัวหน้ากองบำรุงรักษาสายส่ง ฝ่ายปฏิบัติการเขตนครหลวง

ข้าพเจ้า บริษัท ศุภาลย์ จำกัด (มหาชน) อยู่บ้านเลขที่ 1011 หมู่ที่ 3 ซอย
ถนน พระราม 3 ตำบล/แขวง ช้องนทรี อำเภอ/เขต ยานนาวา จังหวัด กรุงเทพมหานคร
มีความประสงค์ขอให้ กฟผ. ขึ้นแนวเขตเดินสายส่งไฟฟ้าแรงสูง ซึ่งพาดผ่านที่ดิน โฉนดเลขที่ 24159, 24160,
24161 เลขที่ดิน 848, 844, 832
เขตท้องที่ ตำบล/แขวง สวนหลวง อำเภอ/เขต สวนหลวง จังหวัด กรุงเทพมหานคร
เพื่อทำการ ก่อสร้างอาคารสูง 30 ชั้น จำนวน 1 หลัง , อาคารสูง 27 ชั้น จำนวน 1 หลัง
, สวน ช่างจตุรฤดี และ สระน้ำ

เบอร์ที่สามารถติดต่อได้ นายอริยะ พลังไกร (081-092-5543)

นายธนวิทย์ อินทร์บุญสังข์ (087-896-7010)

ลงชื่อ.....ผู้ร้องขอ
บริษัท ศุภาลย์ จำกัด (มหาชน)

เอกสารประกอบการยื่นคำร้องขอ

สำเนาบัตรประชาชน

สำเนาทะเบียนบ้านของ

สำเนาเอกสารสิทธิที่ดินเท่าฉบับจริง (ด้านหน้า-ด้านหลัง)

สำเนาแบบก่อสร้างเท่าฉบับจริง

รายการที่ผู้ร้องต้องเตรียมในวันสำรวจแนวเขต

1. ลีสเปรย์สีแดง จำนวน 1 กระป๋อง
2. ไม้สำหรับปักกำหนดแนวเขต ขนาด 2x3 นิ้ว ยาว 2 ฟุต จำนวน 4 ท่อน
3. เคลียร์พื้นที่บริเวณแนวสำรวจ

ในกรณีมอบอำนาจดำเนินการ

สำเนาบัตรประชาชน สำเนาทะเบียนบ้าน ผู้มอบอำนาจและผู้รับมอบอำนาจ

กรณีต้องการแผนผังแสดงแนวเขตเดินสายส่งไฟฟ้าแรงสูงที่พาดผ่านที่ดิน

โฉนดที่ดินที่ยื่นขอขึ้นเขตจะต้องผ่านการรังวัดจากเจ้าหน้าที่ที่ดิน พร้อมแนบเอกสารยืนยันหมุดที่ดินจากสำนักงานที่ดิน ทด.2ก.
(รว.9 กรณีเลขที่ดิน, หมุดที่ดิน ถูกแก้ไขใหม่)

"การขึ้นแนวเขตเป็นการบริการโดยไม่คิดค่าบริการใดๆทั้งสิ้น"

หากมีข้อสงสัยประการใด กรุณาติดต่อ โทรศัพท์ 02 436 2427-28 โทรสาร 02 436 2492

กองบำรุงรักษาสายส่งแรงสูง ฝ่ายปฏิบัติการเขตนครหลวง การไฟฟ้าฝ่ายผลิตแห่งประเทศไทย

ที่ กฟผ. สบ๓๑๐๕/๘๙๑๐



ฝ่ายปฏิบัติการเขตนครหลวง
๕๓/๓๐๓ หมู่ ๒ ต.บางกรวย
อ.บางกรวย จ.นนทบุรี ๑๑๑๓๐

๒ กุมภาพันธ์ ๒๕๖๖

เรื่อง การชี้แนวเขตเดินสายไฟฟ้า
เรียน กรรมการผู้จัดการบริษัท สุภาลัย จำกัด (มหาชน)
อ้างอิง หนังสือคำร้องจาก บริษัท สุภาลัย จำกัด (มหาชน) เรื่องขอชี้แนวเขตเดินสายไฟฟ้า
ลงวันที่ ๒๒ ธันวาคม ๒๕๖๕

สิ่งที่ส่งมาด้วย ๑. สำเนาผังแสดงแนวเขตเดินสายไฟฟ้าแรงสูง จำนวน ๑ แผ่น
๒. ประกาศการไฟฟ้าฝ่ายผลิตแห่งประเทศไทย เรื่อง เขตเดินสายไฟฟ้าในเขตท้องที่กรุงเทพมหานคร
และปริมณฑล จำนวน ๑ ฉบับ

ตามหนังสือที่อ้างถึง ท่านมีความประสงค์ขอให้ การไฟฟ้าฝ่ายผลิตแห่งประเทศไทย (กฟผ.)
ทำการตรวจสอบชี้แนวเขตเดินสายไฟฟ้า เพื่อขอทราบเขตเดินสายไฟฟ้า บนที่ดินโฉนดเลขที่ ๒๔๑๕๙, ๒๔๑๖๐
และ ๒๔๑๖๑ เลขที่ดิน ๘๔๘, ๘๔๔ และ ๘๓๒ ตำบลสวนหลวง อำเภอสวนหลวง กรุงเทพมหานคร ตามรายละเอียด
ที่แจ้งมาแล้ว นั้น

กฟผ. ได้ทำการตรวจสอบชี้แนวเขตเดินสายไฟฟ้า ตามการนำชี้ของ นายธนวิญญ์ อินทร์บุญสังข์
ปรากฏว่าที่ดินอยู่บริเวณเขตเดินสายไฟฟ้า ขนาดแรงดัน ๒๓๐,๐๐๐ โวลต์ ช่วงสาย บางกะปิ - อ่อนนุช วงจร ๑, ๒
ระหว่างเสาดันเลขที่ ๒๖/๑ - ๒๖/๒ ซึ่ง กฟผ. ประกาศกำหนดเขตเดินสายไฟฟ้าโดยวัดจากจุดศูนย์กลางของเสา
ตั้งฉากออกไปด้านข้าง ด้านละ ๑๒.๐๐ เมตร รวมทั้งสองด้านกว้าง ๒๔.๐๐ เมตร และสายส่ง ๒๓๐,๐๐๐ โวลต์
ช่วงสาย บางกะปิ - อ่อนนุช วงจร ๓, ๔ ระหว่างเสาดันเลขที่ ๐/๓ - ๐/๔ กฟผ. ประกาศกำหนดเขตเดินสายไฟฟ้า
โดยวัดจากจุดศูนย์กลางของเสาตั้งฉากออกไปด้านข้าง ด้านละ ๒๐.๐๐ เมตร รวมทั้งสองด้านกว้าง ๔๐.๐๐ เมตร
รวมทั้ง ๔ วงจร กว้าง ๖๔.๐๐ เมตร จากการตรวจสอบที่ดินดังกล่าวอยู่ในแนวเขตเดินสายไฟฟ้าบางส่วน กฟผ.
ได้ทำการตั้งกล้องและปักหมุดพินสีแดง จำนวนทั้งหมด ๔ จุด เพื่อแสดงเขตเดินสายไฟฟ้าไว้เป็นที่สังเกต และอาคาร
ที่พักอาศัย โครงการ สุภาลัย ปาร์ค เอกมัย - พัฒนาการ อยู่นอกแนวเขตเดินสายไฟฟ้าแรงสูง ตามสิ่งที่ส่งมาด้วย ๑
โดย นายธนวิญญ์ อินทร์บุญสังข์ ได้รับทราบแล้ว

การดำเนินการใดๆ ในพื้นที่ที่อยู่ในเขตเดินสายไฟฟ้า จะต้องปฏิบัติตามข้อกำหนดของ กฟผ.
ที่ได้ประกาศไว้ตลอดเขตเดินสายไฟฟ้า (สิ่งที่ส่งมาด้วย ๒) ห้ามปลูกสิ่งปลูกสร้าง อาคาร โรงเรือน ต้นไม้ยืนต้น
และการดำเนินการใดๆ ในเขตเดินสายไฟฟ้า ต้องขออนุญาต กฟผ. เป็นลายลักษณ์อักษร เพื่อความปลอดภัย
ต่อชีวิต ทรัพย์สิน และระบบส่งไฟฟ้า ส่วนที่ดินที่อยู่นอกเขตเดินสายไฟฟ้า เป็นสิทธิของเจ้าของกรรมสิทธิ์
ที่จะกระทำการใดๆ

จึงเรียนชี้แจงมาเพื่อโปรดทราบ

ขอแสดงความนับถือ

วิษณุพงศ์ ทวีศักดิ์

(นางวัชรภรณ์ แก้วคง)

หัวหน้ากองบริหาร ฝ่ายปฏิบัติการเขตนครหลวง
ทำการแทน ผู้อำนวยการไฟฟ้าฝ่ายผลิตแห่งประเทศไทย

หมวดสิ่งปลูกสร้าง

โทรศัพท์ ๐ ๒๔๓๖ ๒๔๓๗-๓๘ โทรสาร ๐ ๒๔๓๖ ๒๔๓๙

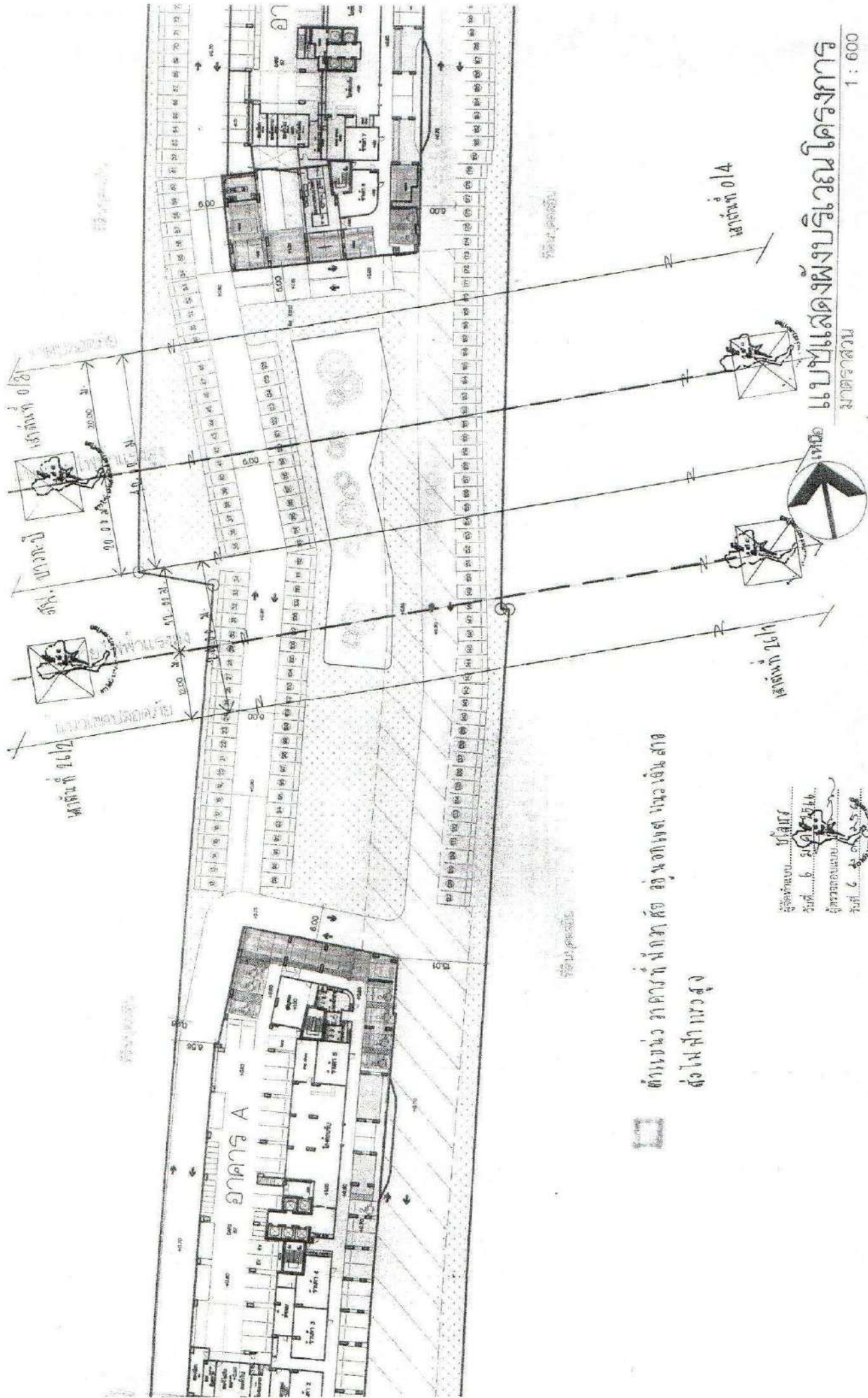

สำนักงานโครงการพัฒนาศูนย์สุขภาพชุมชน
 อำเภอเมือง จังหวัดสุพรรณบุรี

ผู้จัดทำแบบ: บัณฑิต
 วันที่: 6 มิถุนายน 2556
 ผู้ตรวจสอบแบบ: บัณฑิต
 วันที่: 6 มิถุนายน 2556
 ผู้เขียนแบบ: บัณฑิต
 วันที่: 30 มิถุนายน 2556

แบบแปลนผังบริเวณโครงการ
 มาตราส่วน 1:600

ส.ค. ดัดแปลง

ประกาศการไฟฟ้าฝ่ายผลิตแห่งประเทศไทย

เรื่อง เขตเดินสายไฟฟ้าในเขตท้องที่กรุงเทพมหานครและปริมณฑล

ตามที่การไฟฟ้าฝ่ายผลิตแห่งประเทศไทย (กฟผ.) ได้ดำเนินการก่อสร้างสายส่งไฟฟ้าและรวมทั้งกรณีที่ได้รับโอนสายส่งไฟฟ้าในเขตท้องที่กรุงเทพมหานครและปริมณฑล มาจากการไฟฟ้าอันฮั้ว ทั้งนี้เพื่อประโยชน์ในการส่งพลังงานไฟฟ้าอันเป็นประโยชน์ต่อประชาชนและประเทศชาติโดยรวม โดยได้มีการประกาศและกำหนดเขตเดินสายไฟฟ้า พร้อมทั้งจัดทำเครื่องหมายแสดงไว้ในที่ที่ประกาศ กำหนดเขตตามสมควร นั้น

เพื่อเป็นการยืนยันถึงเขตแห่งความปลอดภัยในการส่งพลังงานไฟฟ้าของสายส่งไฟฟ้า สายต่าง ๆ ในแต่ละเขตท้องที่ดังกล่าวข้างต้น การไฟฟ้าฝ่ายผลิตแห่งประเทศไทย อาศัยอำนาจ ตามความในมาตรา ๒๕ แห่งพระราชบัญญัติการไฟฟ้าฝ่ายผลิตแห่งประเทศไทย พ.ศ. ๒๕๑๑ ขอประกาศให้ทราบถึงเขตเดินสายไฟฟ้าของแต่ละสายส่งไฟฟ้า ในเขตกรุงเทพมหานครและปริมณฑล ดังรายละเอียดตามบัญชีแนบท้ายประกาศนี้

จึงประกาศมาเพื่อทราบโดยทั่วกัน

ประกาศ ณ วันที่ ๗ กันยายน พ.ศ. ๒๕๕๐

สุรารัตน์ อังจันทร์เพ็ญ

รองผู้อำนวยการพัฒนาระบบส่ง ทำการแทน

ผู้ว่าการการไฟฟ้าฝ่ายผลิตแห่งประเทศไทย

ลำดับ ที่	ชื่อสายส่งไฟฟ้า	ท้องที่ที่ผู้กำหนดให้เป็นเขตเดินสายไฟฟ้า พาดผ่านตามประกาศฯ	เขตเดินสาย ไฟฟ้ากว้าง ด้านละกม.	หมายเหตุ
๑๐	๒๓๐ กิโลโวลต์ บางกะปิ - อ่อนนุช	กรุงเทพมหานคร	๒๐.๐๐	จจร 3, 4
		เขตประเวศ แขวงประเวศ	๑๕.๐๐	จจร 1, 2
		เขตสวนหลวง แขวงสวนหลวง		
๑๑	๒๓๐ กิโลโวลต์ บางปะกง - อ่อนนุช	กรุงเทพมหานคร	๑๒.๐๐	ยกเลิกเขตเดินสายไฟฟ้า ช่วง กม.
		เขตประเวศ แขวงประเวศ		๒๖+๕๒๔.๘๐ ถึง กม.๓๕+๐๕๖.๓๐
		เขตลาดกระบัง แขวงลาดกระบัง แขวงทับยาว แขวงชุมทอง		เขตลาดกระบัง กรุงเทพมหานคร
		จังหวัดสมุทรปราการ		
		อำเภอบางบ่อ ตำบลเปรมัง ตำบลคลองสวน		
		จังหวัดชลบุรี		
		อำเภอบางพลี ตำบลบางนา ตำบลเกาะลอย ตำบลบางหัก		
		จังหวัดฉะเชิงเทรา		
		อำเภอบางปะกง ตำบลบ้านผึ้ง ตำบลท่าข้าม		
		อำเภอบ้านโพธิ์ ตำบลเทพราช ตำบลคลองประเวศ		
		ตำบลสนามจันทร์ ตำบลคลองบ้านโพธิ์ ตำบลบางซ้อ		
๑๒	๒๓๐ กิโลโวลต์ อ่อนนุช - บางพลี	กรุงเทพมหานคร	๒๐.๐๐	
		เขตประเวศ แขวงประเวศ แขวงคอกไม้		
		จังหวัดสมุทรปราการ		
		อำเภอบางพลี ตำบลบางแก้ว ตำบลบางพลีใหญ่		
๑๓	๒๓๐ กิโลโวลต์ บางปะกง - บางพลี	จังหวัดสมุทรปราการ	๒๐.๐๐	ยกเลิกช่วง กม. ๓๔+๓๑๒.๐๔ ถึง กม.
		อำเภอบางพลี ตำบลบางพลีใหญ่ ตำบลบางปลา	๑๖.๐๐, ๒๔.๐๐	๔๐+๐๒๖.๕๔ จังหวัดสมุทรปราการ
		กิ่งอำเภอบางเสาธง ตำบลบางเสาธง		เขตเดินสายไฟฟ้าด้านทิศเหนือกว้าง ๑๖.๐๐ เมตร
		อำเภอบางบ่อ ตำบลบางเพรียง ตำบลบางบ่อ		ด้านทิศใต้กว้าง ๒๔.๐๐ เมตร และช่วง
		ตำบลบ้านระกาศ		กม. ๔๐+๐๒๖.๕๔ ถึง กม. ๔๔+๔๖๕.๕๖
		จังหวัดฉะเชิงเทรา		(สถานีไฟฟ้าอ้อมบางพลี) จังหวัดสมุทรปราการ
		อำเภอบางปะกง ตำบลบางเกลือ ตำบลบางสมัคร		เขตเดินสายไฟฟ้าด้านทิศตะวันออก กว้าง
		ตำบลบางวัว ตำบลท่าสะพาน ตำบลบางผึ้ง ตำบลท่าข้าม		๑๖.๐๐ เมตร ด้านทิศตะวันตกกว้าง ๒๔.๐๐ เมตร
๑๔	๕๐๐ กิโลโวลต์ หนองจอก - อ่อนนุช	กรุงเทพมหานคร	๒๐.๐๐	ยกเลิกช่วงจากสถานีไฟฟ้าอ้อมอ่อนนุช
		เขตประเวศ แขวงประเวศ		กรุงเทพมหานคร ถึง กม. ๑+๕๔๕.๐๔
		เขตลาดกระบัง แขวงคลองสองต้นนุ่น แขวงลำปลาทิว		กรุงเทพมหานคร เขตเดินสายไฟฟ้า
		เขตสะพานสูง แขวงสะพานสูง		กว้างด้านละ ๓๐.๐๐ เมตร
		เขตมีนบุรี แขวงมีนบุรี แขวงแสนแสบ		
		เขตหนองจอก แขวงโคกแฝด		



ประกาศ

การไฟฟ้าฝ่ายผลิตแห่งประเทศไทย เรื่อง ข้อกำหนดเขตเดินสายไฟฟ้า

เขตเดินสายไฟฟ้าของการไฟฟ้าฝ่ายผลิตแห่งประเทศไทย (กฟผ.) กำหนดขึ้นโดยอาศัยอำนาจตามพระราชบัญญัติการไฟฟ้าฝ่ายผลิตแห่งประเทศไทย พ.ศ. 2511

1. ห้ามมิให้ผู้ใดกระทำการอย่างหนึ่งอย่างใด อันอาจเป็นอันตรายแก่ระบบไฟฟ้า เช่น ห้ามนำวัสดุ อุปกรณ์ หรือเครื่องจักรกล เช่น รถเครน รถยก รถตัก รถขุด เข้าใกล้สายไฟฟ้าแรงสูงน้อยกว่า 4.00 เมตร หรือ ห้ามเผาไร่อ้อย นาข้าว ป่าพง หรือ วัสดุอื่นใดในแนวเขตเดินสายไฟฟ้า
2. ห้ามปลูกสร้างอาคาร บ้านเรือน หรือ สิ่งปลูกสร้างอื่นทุกชนิด ในเขตเดินสายไฟฟ้า
3. ห้ามปลูกต้นไม้หรือพืชผล ในเขตเดินสายไฟฟ้า ดังนี้
 - 3.1 บริเวณพื้นที่ ที่ตั้งเสา และพื้นที่โดยรอบโคนเสา ภายในระยะห่างจากแนวขาเสา 4 เมตร ห้ามปลูกต้นไม้หรือพืชผลทุกชนิด
 - 3.2 บริเวณพื้นที่ในเขตเดินสายไฟฟ้า นอกจากข้อ 3.1 ห้ามปลูกต้นไม้หรือพืชผล ซึ่งเมื่อเจริญเติบโตเต็มที่แล้วมีความสูงเกินกว่า 3 เมตร
 - 3.3 บริเวณพื้นที่ในเขตเดินสายไฟฟ้า ของสายส่งไฟฟ้าระดับแรงดัน 500,000 โวลต์ ห้ามปลูกอ้อย
4. การกระทำใดๆ เพื่อเปลี่ยนแปลงสภาพพื้นดินบริเวณพื้นที่ในเขตเดินสายไฟฟ้า เช่น การปรับสภาพพื้นดินให้สูงขึ้น การขุดดินหรือขุดบ่อ การก่อสร้างถนน จะต้องได้รับอนุญาตเป็นลายลักษณ์อักษรจาก กฟผ. ก่อน

โรงเรือนหรือสิ่งอื่น ที่สร้างขึ้นหรือทำขึ้น ต้นไม้หรือพืชผล ที่ปลูกขึ้น โดยไม่ปฏิบัติตามเงื่อนไข หรือไม่ได้รับอนุญาตจาก กฟผ. ให้ กฟผ. มีอำนาจรื้อถอน ทำลาย หรือตัดฟันตามควรแก่กรณีโดยไม่ต้องจ่ายค่าทดแทน

ผังแสดงแนวเขตเดินสายไฟฟ้า

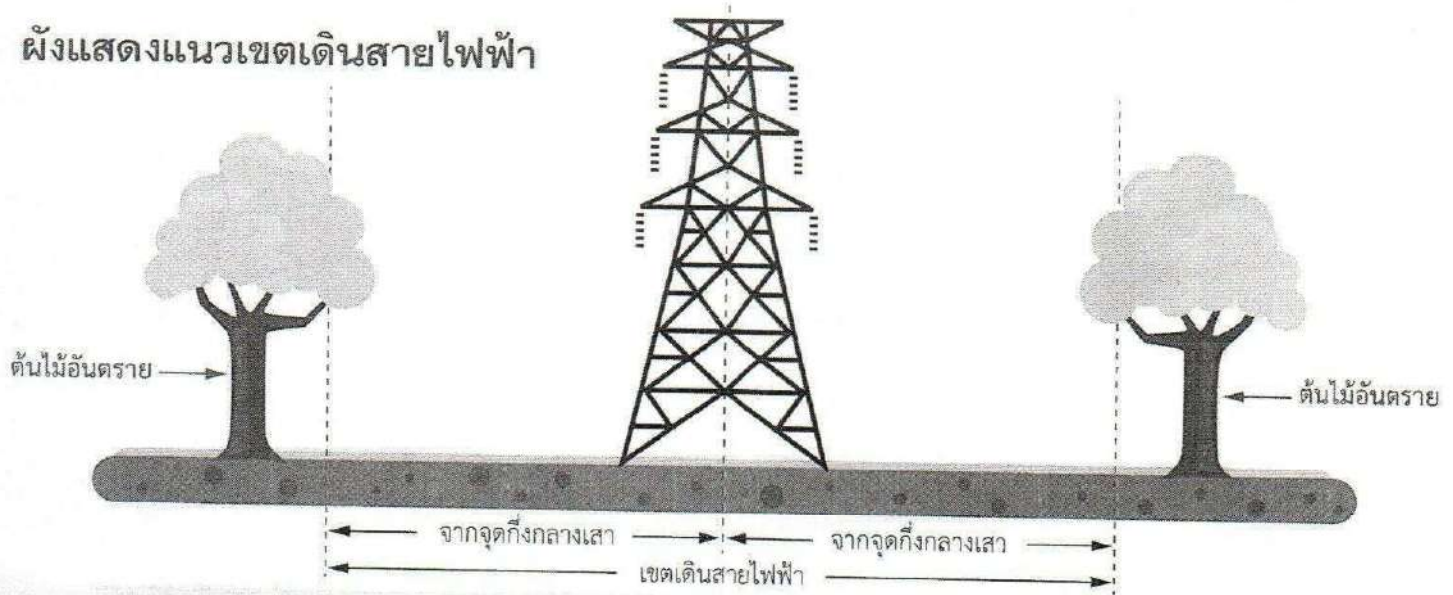

ข้อกำหนดความกว้างเขตเดินสายไฟฟ้า

ขนาดสายส่งไฟฟ้า	ระยะจากจุดกึ่งกลางเสาออกไปด้านละ	รวมเขตเดินสายไฟฟ้า
69,000. โวลต์	9 เมตร	18 เมตร
115,000. โวลต์	12 - 25 เมตร	24 - 50 เมตร
230,000. โวลต์	20 - 25 เมตร	40 - 50 เมตร
500,000. โวลต์	35 - 40 เมตร	70 - 80 เมตร

เมื่อท่านมีความประสงค์จะติดต่อขออนุญาต ะทำการก่อสร้าง หรือ ปรับพื้นที่ในเขตเดินสายไฟฟ้า หรือ มีข้อสงสัยใดๆ หรือพบการกระทำใดๆ อันอาจจะเป็นอันตรายต่อระบบการส่งจ่ายกำลังไฟฟ้า อันตรายต่อชีวิต และทรัพย์สินของชาติ โปรดแจ้งให้เจ้าหน้าที่ของการไฟฟ้าฝ่ายผลิตแห่งประเทศไทย ที่ใกล้ที่สุด ดังนี้

- * **พื้นที่เขตกรุงเทพฯ ปริมณฑล และภาคตะวันตก** (กรุงเทพฯ นนทบุรี ปทุมธานี สมุทรปราการ นครปฐม สมุทรสาคร สมุทรสงคราม ราชบุรี กาญจนบุรี เพชรบุรี และประจวบคีรีขันธ์) ติดต่อ : กองบำรุงรักษาสายส่ง ฝ่ายปฏิบัติการเขตนครหลวง ฝ่ายปฏิบัติการเขตนครหลวง 53/303 หมู่2 ถนนจรัญสนิทวงศ์ ตำบลบางกรวย อำเภอบางกรวย จังหวัดนนทบุรี 11130 โทรศัพท์ (02) 4362437, 4362438, 4362430 โทรสาร (02) 4362493
- * **พื้นที่ภาคกลาง** ติดต่อ : กองบำรุงรักษาสายส่ง ฝ่ายปฏิบัติการภาคกลาง 53/303 หมู่2 ถนนจรัญสนิทวงศ์ อำเภอบางกรวย จังหวัดนนทบุรี 11130 โทรศัพท์ (02) 4362690, 4362691, 4362694 กรณีฉุกเฉิน โทรศัพท์ (02) 4361021-5
- * **พื้นที่ภาคตะวันออกเฉียงเหนือ** ติดต่อ : กองบำรุงรักษาสายส่ง ฝ่ายปฏิบัติการภาคตะวันออกเฉียงเหนือ สถานีไฟฟ้าแรงสูงของแก่น ถนนมิตรภาพ อำเภอมะหา จังหวัดขอนแก่น 40000 โทรศัพท์ (043) 224347, 325155 กรณีฉุกเฉิน โทรศัพท์ (043) 222246, 324296
- * **พื้นที่ภาคใต้** ติดต่อ : กองบำรุงรักษาสายส่ง ฝ่ายปฏิบัติการภาคใต้ โรงไฟฟ้ากระบี่ ถนนเพชรเกษม อำเภอเหนือคลอง จังหวัดกระบี่ 81130 โทรศัพท์ (075) 612972 กรณีฉุกเฉิน โทรศัพท์ (075) 210840, 220847, 266222
- * **พื้นที่ภาคเหนือ** ติดต่อ : กองบำรุงรักษาสายส่ง ฝ่ายปฏิบัติการภาคเหนือ สถานีไฟฟ้าแรงสูงพิษณุโลก ตู๊ ปณ. 41 ปท.อ.เมือง ถนนสิงหวัฒน์ อำเภอเมือง จังหวัดพิษณุโลก 65000 โทรศัพท์ (055) 231264, 216216 ต่อ 2209 กรณีฉุกเฉิน โทรศัพท์ (055) 242715



ไอดีไลน์ : @640owsra

สายส่งไฟฟ้าเป็นสมบัติของประเทศไทย โปรดช่วยกันดูแล ระวังรักษา

คำร้องขออนุญาตสร้างโรงเรือนหรือสิ่งอื่น ปลุกต้นไม้หรือพืชผล ในเขตเดินสายไฟฟ้าแรงสูง

เลขที่คำขออนุญาต 93/3
วันที่รับคำขอ 24 พ.ค. 2566
ลงชื่อ นางสาวณมล พลโลกเชือก ผู้รับคำขอ
(นางสาวณมล พลโลกเชือก)
สมรสกับนาย ทศพร พลโลกเชือก

ทำที่ บริษัท สุภาลัย จำกัด (มหาชน)

วันที่ 23 เดือน พ.ค. พ.ศ. 2566

เรียน หัวหน้ากองบำรุงรักษาสายส่ง ฝ่ายปฏิบัติการเขตนครหลวง

ข้าพเจ้า บริษัท สุภาลัย จำกัด (มหาชน) อยู่บ้านเลขที่ 1011 หมู่ที่ ซอย
ถนน พระราม 3 ตำบล/แขวง ช้องนทรี อำเภอ/เขต ยานนาวา
จังหวัด กรุงเทพมหานคร โทรศัพท์ โทรสาร ในฐานะเป็น เจ้าของกรรมสิทธิ์
โฉนดที่ดินเลขที่ 24159, 24160, 24161 เลขที่ดิน 848, 844, 832
ตำบล/แขวง สวนหลวง อำเภอ/เขต สวนหลวง จังหวัด กรุงเทพมหานคร
ซึ่งถูกสายไฟฟ้าแรงสูงของ กฟผ. พาดผ่าน

มีความประสงค์ขออนุญาต

1. รื้อโครงการสูงไม่เกิน 3 เมตร, สนามหญ้า, พื้นที่จอดรถ, ถนนในโครงการ, ทางเดินเท้า, พื้นคอนกรีต
2. บ่อบำบัดน้ำเสียขั้นต้น, บ่อบำบัดน้ำเสียขั้นสุดท้าย, บ่อเก็บกากตะกอนส่วนเกินจากการบำบัดน้ำเสีย
3. บ่อหน่วงน้ำฝน (สระน้ำ), ท่อระบายน้ำ, แนวเมนท่อประปา, แนวเมนท่อน้ำเสีย, แนวเมนไฟฟ้า

ในเขตเดินสายไฟฟ้าสายส่ง กิโลโวลต์ ช่วงสถานีไฟฟ้าแรงสูง

ถึงสถานีไฟฟ้าแรงสูง ระหว่างเสาไฟฟ้าต้นเลขที่ ถึงเสาไฟฟ้าต้นเลขที่
ในท้องที่ ตำบล/แขวง สวนหลวง อำเภอ/เขต สวนหลวง จังหวัด กรุงเทพมหานคร

พร้อมนี้ ข้าพเจ้าได้ยื่นเอกสารมาเพื่อประกอบการอนุญาต ดังนี้

เอกสารประกอบการยื่นคำร้องขอ

- | | |
|---|-------------|
| 1. แผนที่โดยสังเขปสถานที่ขออนุญาต | จำนวน 1 ชุด |
| 2. แบบ/แผนผัง แสดงรายละเอียดการขออนุญาต ค่าระยะและค่าระดับ | จำนวน 1 ชุด |
| 3. สำเนาแบบก่อสร้างเท่าฉบับจริง (กรณีขออนุญาตใช้ที่ดินเพื่อการก่อสร้าง) | จำนวน 1 ชุด |
| 4. สำเนาบัตรประชาชนของผู้ยื่นคำร้องขอ | จำนวน 1 ชุด |
| 5. สำเนาทะเบียนบ้านของผู้ยื่นคำร้องขอ | จำนวน 1 ชุด |
| 6. สำเนาหนังสือรับรองการจดทะเบียนฯ (กรณีนิติบุคคลเป็นผู้ขออนุญาต) | จำนวน 1 ชุด |
| 7. สำเนาเอกสารสิทธิที่ดินเท่าฉบับจริง (ด้านหน้า-ด้านหลัง) | จำนวน 1 ชุด |
| 8. หนังสือมอบอำนาจ (ติดต่อการแสดมปัติตามที่กฎหมายกำหนด) | จำนวน 1 ชุด |
| 9. หนังสือแสดงความยินยอมจากเจ้าของที่ดิน หรือผู้มีชื่อในเอกสารสิทธิที่ดิน | จำนวน 1 ชุด |
| 10. สำเนาบัตรประชาชนผู้มอบอำนาจ และผู้รับมอบอำนาจ | จำนวน 1 ชุด |

หมายเหตุ หากเอกสารเป็นสำเนาให้รับรองสำเนาถูกต้องทุกฉบับ

จึงเรียนมาเพื่อโปรดพิจารณา

ขอแสดงความนับถือ

ลงชื่อ ผู้ร้องขอ
(บริษัท สุภาลัย จำกัด (มหาชน))

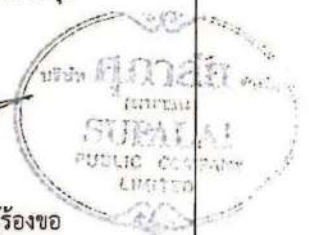



๒๐ มิถุนายน ๒๕๖๖

เรื่อง การอนุญาตใช้พื้นที่ในเขตเดินสายไฟฟ้า

เรียน กรรมการผู้จัดการบริษัท ศุภาลย์ จำกัด (มหาชน)

อ้างถึง คำร้องขออนุญาตสร้างโรงเรือนหรือสิ่งอื่น ปลุกต้นไม้หรือพืชผล ในเขตเดินสายไฟฟ้าแรงสูง
ลงวันที่ 23 พฤษภาคม ๒๕๖๖

- สิ่งที่ส่งมาด้วย
1. แบบแสดงพื้นที่อนุญาตให้ใช้ประโยชน์ในเขตเดินสายไฟฟ้า
 2. ประกาศ กฟผ. เรื่องเขตเดินสายไฟฟ้าในเขตท้องที่กรุงเทพมหานครและปริมณฑล
 3. แบบแสดงการติดตั้งระบบ Grounding

ตามหนังสือที่อ้างถึง การไฟฟ้าฝ่ายผลิตแห่งประเทศไทย (กฟผ.) ขอเรียนว่า การขออนุญาตดังกล่าว อยู่ในเขตเดินสายไฟฟ้าขนาดแรงดัน 230,000 โวลต์ ช่วงสถานีไฟฟ้าแรงสูงบางกะปิ - อ่อนนุช วงจร 1, 2 ระหว่างเสาสายส่งต้นเลขที่ 26/1 - 26/2 ซึ่ง กฟผ. ประกาศข้อกำหนดเขตเดินสายไฟฟ้าแรงสูง โดยมีความกว้างจากจุดศูนย์กลางของเสาสายส่งไฟฟ้าตั้งฉากออกไปด้านละ 12.00 เมตร รวมสองด้าน 24.00 เมตร โดยมีระยะความสูงของสายส่งกับพื้นดินในบริเวณที่ขออนุญาตจุดที่ต่ำสุด 16.95 เมตร และอยู่ในเขตเดินสายไฟฟ้าขนาดแรงดัน 230,000 โวลต์ ช่วงสถานีไฟฟ้าแรงสูงบางกะปิ - อ่อนนุช วงจร 3, 4 ระหว่างเสาสายส่งต้นเลขที่ 0/3 - 0/4 ซึ่ง กฟผ. ประกาศข้อกำหนดเขตเดินสายไฟฟ้าแรงสูง โดยมีความกว้างจากจุดศูนย์กลางของเสาสายส่งไฟฟ้าตั้งฉากออกไปด้านละ 20.00 เมตร รวมสองด้าน 40.00 เมตร โดยมีระยะความสูงของสายส่งกับพื้นดินในบริเวณที่ขออนุญาตจุดที่ต่ำสุด 30.32 เมตร รวมเขตเดินสายไฟฟ้าทั้ง 2 แนวสาย มีความกว้าง 64.00 เมตร กฟผ. ได้ตรวจสอบและวิเคราะห์ทางวิศวกรรมด้านความปลอดภัยทางไฟฟ้าแล้ว จึงอนุญาตให้ใช้พื้นที่ในเขตเดินสายไฟฟ้า เพื่อก่อสร้างรั้วโครงการ สูง 2.30 เมตร ถนนภายในโครงการ ทางเท้า ลานจอดรถ สูง 0.15 เมตร บ่อบำบัดน้ำเสียชั้นต้น ลึก 4.00 เมตร บ่อบำบัดน้ำเสียชั้นสุดท้าย ลึก 3.15 เมตร บ่อเก็บกากตะกอนส่วนเกินจากการบำบัดน้ำเสีย ลึก 4.00 เมตร บ่อหน่วงน้ำฝน (สระน้ำ) ลึก 1.00 เมตร ท่อระบายน้ำ ลึก 0.80 เมตร ท่อน้ำเสีย ลึก 0.30 เมตร และสนามหญ้า สูง 0.05 เมตร บนที่ดินโฉนดเลขที่ 24160 เลขที่ดิน 844 ตั้งอยู่ท้องที่ ตำบลสวนหลวง อำเภอสวนหลวง กรุงเทพมหานคร โดยมีเงื่อนไขเพิ่มเติม ดังนี้

1. ท่านต้องดำเนินการตามแบบแสดงพื้นที่อนุญาตให้ใช้ประโยชน์ในเขตเดินสายไฟฟ้าที่ กฟผ. ได้ตรวจสอบแล้ว (สิ่งที่ส่งมาด้วย 1) และห้ามปลูกสิ่งปลูกสร้าง อาคาร โรงเรือน ต้นไม้ยืนต้นหรือสิ่งอื่น ในเขตเดินสายไฟฟ้า (สิ่งที่ส่งมาด้วย 2) นอกจากรายการที่ได้รับอนุญาตตามหนังสือนี้ เท่านั้น
2. เพื่อความปลอดภัยต่อร่างกาย ชีวิต ทรัพย์สิน และความมั่นคงของระบบส่งกระแสไฟฟ้า การใช้เครื่องจักรกลปฏิบัติงานในแนวเขตเดินสายไฟฟ้า ต้องเว้นระยะห่างจากสายส่งไฟฟ้าไม่น้อยกว่า 4.00 เมตร และต้องมีเจ้าหน้าที่ความปลอดภัยควบคุมตรวจสอบความปลอดภัยในขณะปฏิบัติงาน
3. ในระหว่างการก่อสร้าง รวมทั้งเมื่อก่อสร้างแล้วเสร็จ ท่านต้องติดตั้งระบบ Grounding ที่อุปกรณ์ส่วนที่เป็นโลหะ ตามแบบที่ กฟผ. กำหนด (สิ่งที่ส่งมาด้วย 3) ทั้งนี้ เพื่อป้องกันการเหนี่ยวนำของกระแสไฟฟ้า

/4. บริเวณพื้นที่....

4. บริเวณพื้นที่ตั้งเสาไฟฟ้า และพื้นที่โดยรอบเสาไฟฟ้า ในระยะห่างจากเสาไฟฟ้า 4.00 เมตร ไม่อนุญาตให้กระทำการใด ๆ

5. การอนุญาตตามหนังสือฉบับนี้ กฟผ. พิจารณาถึงความมั่นคงของระบบส่งกระแสไฟฟ้าและความปลอดภัยในชีวิตและทรัพย์สินของผู้ใช้งานเป็นสำคัญ กฟผ. มิได้มีอำนาจในการอนุญาตให้ใช้พื้นที่ของผู้อื่นแต่อย่างใด กรณีที่มีข้อพิพาทเกี่ยวกับกรรมสิทธิ์หรือสิทธิครอบครองที่ดินที่ได้รับอนุญาต ผู้รับอนุญาตต้องเป็นผู้รับผิดชอบด้วยตนเองทั้งสิ้น ทั้งนี้ หากผู้รับอนุญาตต้องปฏิบัติตามกฎหมายอื่นที่เกี่ยวข้อง ผู้รับอนุญาตต้องดำเนินการขออนุญาตกับหน่วยงานที่มีอำนาจหน้าที่ในการพิจารณาอนุญาตตามกฎหมายอื่นด้วย

6. หากระบบส่งกระแสไฟฟ้าของ กฟผ. เกิดขัดข้อง อันเนื่องมาจากความประมาทของเจ้าของผู้ครอบครอง บริวาร หรือมีสาเหตุเนื่องจากวัสดุอุปกรณ์จากสิ่งปลูกสร้างหรือสิ่งอื่นที่ได้รับอนุญาตจาก กฟผ. เจ้าของสิ่งปลูกสร้างหรือสิ่งอื่น ต้องรับผิดชอบต่อความเสียหายที่เกิดขึ้นต่อทรัพย์สินของเจ้าของหรือผู้ครอบครอง หรือทรัพย์สินของบุคคลภายนอก รวมทั้ง จะต้องรับผิดชอบต่อทรัพย์สินของ กฟผ. ที่ได้รับความเสียหายอีกด้วย

7. หากเกิดความเสียหายขึ้น อันเนื่องมาจากเหตุสุดวิสัย ภัยสงคราม การก่อวินาศกรรม การก่อจลาจล การกระทำอันเกิดจากความประมาทเลินเล่อของเจ้าของ ผู้ครอบครอง บริวาร หรือการกระทำของบุคคลภายนอกที่ไม่เกี่ยวข้องกับ กฟผ. บุคคลดังกล่าวจะเรียกร้องค่าสินไหมทดแทนใด ๆ อันเกิดจากความเสียหายที่เกิดขึ้นดังกล่าวจาก กฟผ. ไม่ได้

8. ในกรณีที่ กฟผ. มีความจำเป็นต้องใช้พื้นที่เพื่อปรับปรุงระบบไฟฟ้า เจ้าของ ผู้ครอบครอง หรือบริวาร ต้องดำเนินการรื้อถอนหรือยินยอมให้ กฟผ. รื้อถอน โดยเจ้าของ ผู้ครอบครอง หรือบริวารเป็นผู้รับผิดชอบค่าใช้จ่าย และ/หรือหากเกิดความเสียหายต่อทรัพย์สินของเจ้าของ ผู้ครอบครอง หรือบริวาร จะเรียกร้องค่าเสียหายจาก กฟผ. ไม่ได้

9. กฟผ. ขอสงวนสิทธิ์ในการเพิกถอนการอนุญาต หากภายหลังพิสูจน์ได้ว่า สิ่งปลูกสร้าง หรือสิ่งอื่นที่ได้รับอนุญาตจาก กฟผ. มีผลกระทบหรือเกิดความเสียหายต่อระบบส่งกระแสไฟฟ้าของ กฟผ. หรือ กฟผ. ตรวจสอบพบว่า ท่านดำเนินการผิดเงื่อนไขข้อกำหนดตามหนังสือฉบับนี้ ไม่ว่าทั้งหมดหรือบางส่วน

ทั้งนี้ เมื่อดำเนินการแล้วเสร็จ โปรดแจ้งไปที่นายฉลวย แสงแก้ว ตำแหน่งช่างระดับ 8 หมวดสิ่งปลูกสร้าง หมายเลขโทรศัพท์ 0 2436 2438 และ 08 6007 7702

จึงเรียนมาเพื่อโปรดทราบ

ขอแสดงความนับถือ



(นายสมารถ ทองสาย)

ผู้ช่วยผู้อำนวยการฝ่ายปฏิบัติการเขตนครหลวง-2
ทำการแทน ผู้อำนวยการไฟฟ้าฝ่ายผลิตแห่งประเทศไทย

แผนกกฎหมายฝ่ายปฏิบัติการเขตนครหลวง

โทร. 0 2436 0151

โทรสาร 0 2436 2495

ประกาศการไฟฟ้าฝ่ายผลิตแห่งประเทศไทย

เรื่อง เขตเดินสายไฟฟ้าในเขตท้องที่กรุงเทพมหานครและปริมณฑล

ตามที่การไฟฟ้าฝ่ายผลิตแห่งประเทศไทย (กฟผ.) ได้ดำเนินการก่อสร้างสายส่งไฟฟ้าและรวมทั้งกรณีที่ได้รับโอนสายส่งไฟฟ้าในเขตท้องที่กรุงเทพมหานครและปริมณฑล มาจากการไฟฟ้าอันฮี้ ทั้งนี้เพื่อประโยชน์ในการส่งพลังงานไฟฟ้าอันเป็นประโยชน์ต่อประชาชนและประเทศชาติโดยรวม โดยได้มีการประกาศและกำหนดเขตเดินสายไฟฟ้า พร้อมทั้งจัดทำเครื่องหมายแสดงไว้ในที่ที่ประกาศ กำหนดเขตตามสมควร นั้น

เพื่อเป็นการยืนยันถึงเขตแห่งความปลอดภัยในการส่งพลังงานไฟฟ้าของสายส่งไฟฟ้าสายต่าง ๆ ในแต่ละเขตท้องที่ดังกล่าวข้างต้น การไฟฟ้าฝ่ายผลิตแห่งประเทศไทย อาศัยอำนาจตามความในมาตรา ๒๕ แห่งพระราชบัญญัติการไฟฟ้าฝ่ายผลิตแห่งประเทศไทย พ.ศ. ๒๕๑๑ ขอประกาศให้ทราบถึงเขตเดินสายไฟฟ้าของแต่ละสายส่งไฟฟ้า ในเขตกรุงเทพมหานครและปริมณฑล ดังรายละเอียดตามบัญชีแนบท้ายประกาศนี้

จึงประกาศมาเพื่อทราบโดยทั่วกัน

ประกาศ ณ วันที่ ๗ กันยายน พ.ศ. ๒๕๕๐

สุรารัตน์ อังจันทร์เพ็ญ

รองผู้ว่าการพัฒนาระบบส่ง ทำการแทน

ผู้ว่าการการไฟฟ้าฝ่ายผลิตแห่งประเทศไทย

ลำดับที่	ชื่อสายไฟฟ้า	ท้องที่ที่ถูกต้องกำหนดให้เป็นเขตเดินสายไฟฟ้า พาดผ่านตามประกาศ	เขตเดินสาย ไฟฟ้า กว้าง ด้านละ/เมตร	หมายเหตุ
๑๐	๒๓๐ กิโลโวลต์ บางกะปิ - อ่อนนุช	กรุงเทพมหานคร	๒๐.๐๐	๖๖๕ 3,4
		เขตประเวศ แขวงประเวศ	12.๐๐	๖๖๕ 1,2
		เขตสวนหลวง แขวงสวนหลวง		
๑๑	๒๓๐ กิโลโวลต์ บางปะกง - อ่อนนุช	กรุงเทพมหานคร	๑๒.๐๐	ยกเลิกเขตเดินสายไฟฟ้า ช่วง กม.
		เขตประเวศ แขวงประเวศ		๒๓+๕๒๔.๘๐ ถึง กม.๓๕+๐๕๖.๓๐
		เขตลาดกระบัง แขวงลาดกระบัง แขวงทับยาว แขวงชุมทอง		เขตลาดกระบัง กรุงเทพมหานคร
		จังหวัดสมุทรปราการ		
		อำเภอบางบ่อ ตำบลเปรี๊ญ ตำบลคลองสวน		
		จังหวัดชลบุรี		
		อำเภอนาทอง ตำบลบางนาง ตำบลเกาะลอย ตำบลบางหัก		
		จังหวัดฉะเชิงเทรา		
		อำเภอบางปะกง ตำบลบ้านผึ้ง ตำบลท่าข้าม		
		อำเภอบ้านโพธิ์ ตำบลเทพราช ตำบลคลองประเวศ		
		ตำบลสนามจันทร์ ตำบลคลองบ้านโพธิ์ ตำบลบางช้อน		
๑๒	๒๓๐ กิโลโวลต์ อ่อนนุช - บางพลี	กรุงเทพมหานคร	๒๐.๐๐	
		เขตประเวศ แขวงประเวศ แขวงดอกไม้		
		จังหวัดสมุทรปราการ		
		อำเภอบางพลี ตำบลบางแก้ว ตำบลบางพลีใหญ่		
๑๓	๒๓๐ กิโลโวลต์ บางปะกง - บางพลี	จังหวัดสมุทรปราการ	๒๐.๐๐	ยกเลิกช่วง กม. ๓๔+๓๐๒.๐๔ ถึง กม.
		อำเภอบางพลี ตำบลบางพลีใหญ่ ตำบลบางปลา	๑๖.๐๐, ๒๔.๐๐	๔๐+๐๒๖.๕๔ จังหวัดสมุทรปราการ
		กิ่งอำเภอบางเสาธง ตำบลบางเสาธง		เขตเดินสายไฟฟ้าด้านทิศเหนือกว้าง ๑๖.๐๐ เมตร
		อำเภอบางบ่อ ตำบลบางเพรียง ตำบลบางบ่อ		ด้านทิศใต้กว้าง ๒๔.๐๐ เมตร และช่วง
		ตำบลบ้านระกาศ		กม. ๔๐+๐๒๖.๕๔ ถึง กม. ๔๔+๔๖๕.๕๖
		จังหวัดฉะเชิงเทรา		(สถานีไฟฟ้าย่อยบางพลี) จังหวัดสมุทรปราการ
		อำเภอบางปะกง ตำบลบางเกลือ ตำบลบางสมัคร		เขตเดินสายไฟฟ้าด้านทิศตะวันออก กว้าง
		ตำบลบางวัว ตำบลท่าสะอ้าน ตำบลบางผึ้ง ตำบลท่าข้าม		๑๖.๐๐ เมตร ด้านทิศตะวันตกกว้าง ๒๔.๐๐ เมตร
๑๔	๕๐๐ กิโลโวลต์ หนองจอก - อ่อนนุช	กรุงเทพมหานคร	๒๐.๐๐	ยกเลิกช่วงจากสถานีไฟฟ้าย่อยอ่อนนุช
		เขตประเวศ แขวงประเวศ		กรุงเทพมหานคร ถึง กม. ๑+๕๔๕.๐๔
		เขตลาดกระบัง แขวงคลองสองต้นนุ่น แขวงลำปลาทิว		กรุงเทพมหานคร เขตเดินสายไฟฟ้า
		เขตสะพานสูง แขวงสะพานสูง		กว้างด้านละ ๓๐.๐๐ เมตร
		เขตมีนบุรี แขวงมีนบุรี แขวงแสนแสบ		
		เขตหนองจอก แขวงโคกแฝด		

TABLE 1

AVERAGE HORIZONTAL SEPARATION	APPROXIMATE GROUNDING INTERVAL
30 m.	25 m.
40 m.	36 m.
50 m.	45 m.
100 m.	90 m.

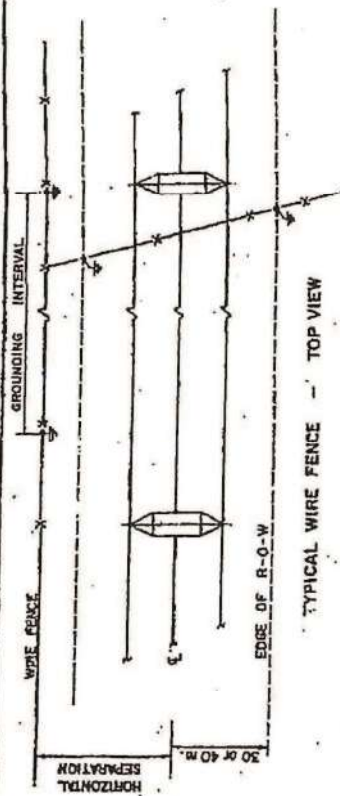

SEE DETAIL "A"

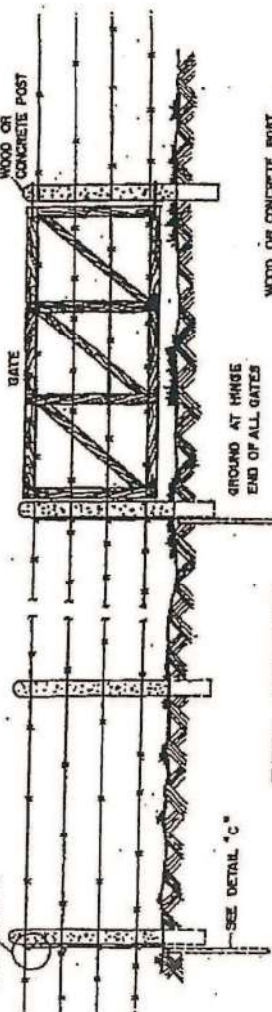

SEE DETAIL "C"

TYPICAL WIRE FENCE

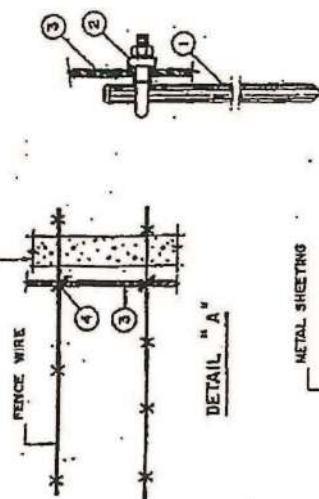

METAL SHEETING

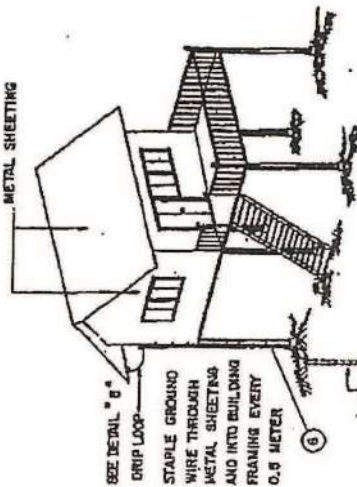

SEE DETAIL "C"

TYPICAL METAL STRUCTURE

DETAIL "C"

DETAIL "B"

NO.	DATE	REVISION	APPROVED
1	1970	1	1970

BILL OF MATERIAL

ITEM NO.	DESCRIPTION	QUANTITY PER FENCE GROUND	QUANTITY PER METAL OBJECT GND.
①	16 mm. X 3 m. (5/8" X 10') GALVANIZED STEEL GND. ROD	1	1
②	GALVANIZED DOUBLE SADDLE GROUND ROD CLAMP	1	1
③	8 mm. (5/16") 17-STRAND GALVANIZED STEEL GROUND WIRE	2 m.	AS REQ'D (EST. 6 m.)
④	GALVANIZED CRIMPET	AS REQ'D (EST. 4)	—
⑤	.19 mm. DIA. BRONZE SPLIT BOLT	—	AS REQ'D (EST. 1)
⑥	9.5 mm. (3/8") GALVANIZED STEEL STAPLES	—	AS REQ'D (EST. 14)

NOTES

1 FENCES CROSSING UNDER THE 500 KV TRANSMISSION LINE ARE TO BE GROUNDED AT EACH EDGE OF THE RIGHT OF WAY. FENCES PARALLELING THE TRANSMISSION LINE ARE TO BE GROUNDED AT INTERVALS GIVEN IN TABLE 1. GROUNDING INTERVALS MAY BE ADJUSTED AT THE DISCRETION OF EGAT.

2 ALL LARGE CONDUCTING OBJECTS OR LARGE PARTS OF OBJECTS WITHIN 60 METERS OF THE TRANSMISSION LINE CENTERLINE ARE TO BE GROUNDED. THIS REQUIREMENT MAY BE VARIED AT THE DISCRETION OF EGAT.

3 ALL FENCE WIRE AND METAL SURFACES TO WHICH GROUND WIRES ARE TO BE CONNECTED SHALL BE CLEANED OF SCALE AND RUST AND THEN COATED WITH AN OXIDE-INHIBITING COMPOUND.

4 EGAT WILL DETERMINE WHAT GROUNDING, IF ANY, IS REQUIRED FOR ELECTRIC FENCES.

5 GALVANIZING SHALL BE IN ACCORDANCE WITH ASTM A153 EXCEPT THAT THE WEIGHT OF ZINC COATING SHALL EXCEED THAT REQUIRED BY ASTM 87 THIRTY PERCENT.

ELECTRICITY GENERATING AUTHORITY OF THAILAND

LEAKO ENGINEERS INTERNATIONAL INC.	CONTRACT NO. EGAT 47/1-50-5036
REVIEWED	APPROVED
SUBMITTED	DATE

NO. DATE	REVISION	APPROVED
1	1970	1970

NO. DATE	REVISION	APPROVED
1	1970	1970



ประกาศ

การไฟฟ้าฝ่ายผลิตแห่งประเทศไทย เรื่อง ข้อกำหนดเขตเดินสายไฟฟ้า

เขตเดินสายไฟฟ้าของการไฟฟ้าฝ่ายผลิตแห่งประเทศไทย (กฟผ.) กำหนดขึ้นโดยอาศัยอำนาจตามพระราชบัญญัติการไฟฟ้าฝ่ายผลิตแห่งประเทศไทย พ.ศ. 2511

1. ห้ามมิให้ผู้ใดกระทำการอย่างหนึ่งอย่างใด อันอาจเป็นอันตรายแก่ระบบไฟฟ้า เช่น ห้ามนำวัสดุ อุปกรณ์ หรือเครื่องจักรกล เช่น รถเครน รถยก รถตัก รถขุด เข้าใกล้สายไฟฟ้าแรงสูงน้อยกว่า 4.00 เมตร หรือ ห้ามเผาไร่อ้อย นาข้าว ป่าพง หรือ วัสดุอื่นใดในแนวเขตเดินสายไฟฟ้า
2. ห้ามปลูกสร้างอาคาร บ้านเรือน หรือ สิ่งปลูกสร้างอื่นทุกชนิด ในเขตเดินสายไฟฟ้า
3. ห้ามปลูกต้นไม้หรือพืชผล ในเขตเดินสายไฟฟ้า ดังนี้
 - 3.1 บริเวณพื้นที่ ที่ตั้งเสา และพื้นที่โดยรอบโคนเสา ภายในระยะห่างจากแนวเสา 4 เมตร ห้ามปลูกต้นไม้หรือพืชผลทุกชนิด
 - 3.2 บริเวณพื้นที่ในเขตเดินสายไฟฟ้า นอกจากข้อ 3.1 ห้ามปลูกต้นไม้หรือพืชผล ซึ่งเมื่อเจริญเติบโตเต็มที่แล้วมีความสูงเกินกว่า 3 เมตร
 - 3.3 บริเวณพื้นที่ในเขตเดินสายไฟฟ้า ของสายส่งไฟฟ้าระดับแรงดัน 500,000 โวลต์ ห้ามปลูกอ้อย
4. การกระทำใดๆ เพื่อเปลี่ยนแปลงสภาพพื้นดินบริเวณพื้นที่ในเขตเดินสายไฟฟ้า เช่น การปรับสภาพพื้นดินให้สูงขึ้น การขุดดินหรือขุดบ่อ การก่อสร้างถนน จะต้องได้รับอนุญาตเป็นลายลักษณ์อักษรจาก กฟผ. ก่อน

โรงเรือนหรือสิ่งอื่น ที่สร้างขึ้นหรือทำขึ้น ต้นไม้หรือพืชผล ที่ปลูกขึ้น โดยไม่ปฏิบัติตามเงื่อนไข หรือไม่ได้รับอนุญาตจาก กฟผ. ให้ กฟผ. มีอำนาจรื้อถอน ทำลาย หรือตัดฟันตามควรแก่กรณีโดยไม่ต้องจ่ายค่าทดแทน

สายส่งไฟฟ้าเป็นสมบัติของประเทศไทย โปรดช่วยกันดูแล ระวังรักษา

ผังแสดงแนวเขตเดินสายไฟฟ้า

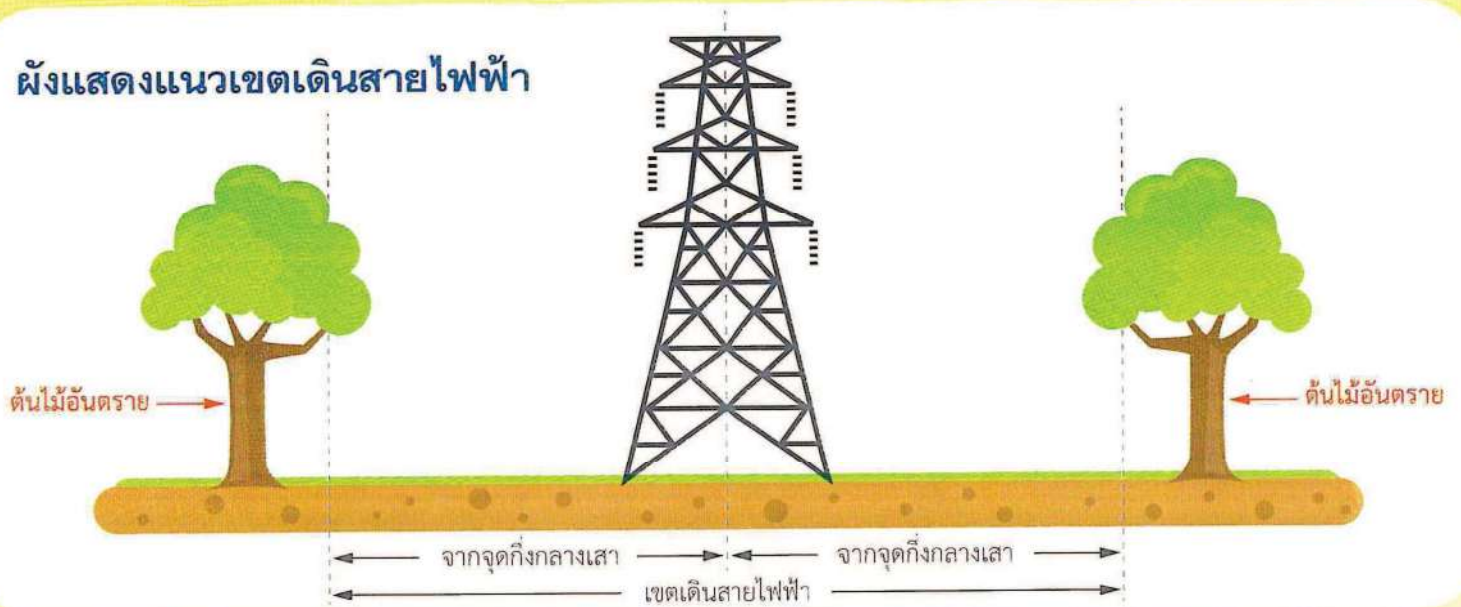

ข้อกำหนดความกว้างเขตเดินสายไฟฟ้า

ขนาดสายส่งไฟฟ้า	ระยะจากจุดกึ่งกลางเสาออกไปด้านละ	รวมเขตเดินสายไฟฟ้า
69,000. โวลต์	9 เมตร	18 เมตร
115,000. โวลต์	12 - 25 เมตร	24 - 50 เมตร
230,000. โวลต์	20 - 25 เมตร	40 - 50 เมตร
500,000. โวลต์	35 - 40 เมตร	70 - 80 เมตร

เมื่อท่านมีความประสงค์จะติดต่อขออนุญาต กระทำการก่อสร้าง หรือ ปรับพื้นที่ในเขตเดินสายไฟฟ้า หรือ มีข้อสงสัยใดๆ หรือพบการกระทำใดๆ อันอาจจะเป็นอันตรายต่อระบบการส่งจ่ายกำลังไฟฟ้า อันตรายต่อชีวิต และทรัพย์สินของชาติ โปรดแจ้งให้เจ้าหน้าที่ของการไฟฟ้าฝ่ายผลิตแห่งประเทศไทย ที่ใกล้ที่สุด ดังนี้

- * **พื้นที่เขตกรุงเทพฯ ปริมณฑล และภาคตะวันตก** (กรุงเทพฯ นนทบุรี ปทุมธานี สมุทรปราการ นครปฐม สมุทรสาคร สมุทรสงคราม ราชบุรี กาญจนบุรี เพชรบุรี และประจวบคีรีขันธ์) ติดต่อ : กองบำรุงรักษาสายส่ง ฝ่ายปฏิบัติการเขตนครหลวง ฝ่ายปฏิบัติการเขตนครหลวง 53/303 หมู่2 ถนนจรัญสนิทวงศ์ ตำบลบางกรวย อำเภอบางกรวย จังหวัดนนทบุรี 11130 โทรศัพท์ (02) 4362437, 4362438, 4362430 โทรสาร (02) 4362493
- * **พื้นที่ภาคกลาง** ติดต่อ : กองบำรุงรักษาสายส่ง ฝ่ายปฏิบัติการภาคกลาง 53/303 หมู่2 ถนนจรัญสนิทวงศ์ อำเภอบางกรวย จังหวัดนนทบุรี 11130 โทรศัพท์ (02) 4362690, 4362691, 4362694 กรณีฉุกเฉิน โทรศัพท์ (02) 4361021-5
- * **พื้นที่ภาคตะวันออกเฉียงเหนือ** ติดต่อ : กองบำรุงรักษาสายส่ง ฝ่ายปฏิบัติการภาคตะวันออกเฉียงเหนือ สถานีไฟฟ้าแรงสูงของแก่น ถนนมิตรภาพ อำเภอมะนัง จังหวัดขอนแก่น 40000 โทรศัพท์ (043) 224347, 325155 กรณีฉุกเฉิน โทรศัพท์ (043) 222246, 324296
- * **พื้นที่ภาคใต้** ติดต่อ : กองบำรุงรักษาสายส่ง ฝ่ายปฏิบัติการภาคใต้ โรงไฟฟ้ากระบี่ ถนนเพชรเกษม อำเภอบางละมุง จังหวัดกระบี่ 81130 โทรศัพท์ (075) 612972 กรณีฉุกเฉิน โทรศัพท์ (075) 210840, 220847, 266222
- * **พื้นที่ภาคเหนือ** ติดต่อ : กองบำรุงรักษาสายส่ง ฝ่ายปฏิบัติการภาคเหนือ สถานีไฟฟ้าแรงสูงพิษณุโลก ต. ปณ. 41 ปท.อ.เมือง ถนนสิงหวัฒน์ อำเภอมะนัง จังหวัดพิษณุโลก 65000 โทรศัพท์ (055) 231264, 216216 ต่อ 2209 กรณีฉุกเฉิน โทรศัพท์ (055) 242715

สายส่งไฟฟ้าเป็นสมบัติของประเทศไทย โปรดช่วยกันดูแล ระวังรักษา

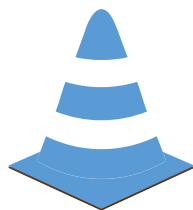

ภาคผนวกที่ 25
เอกสารประวัติคนงาน

Site : ---- ไม้ระย ทั่วหน้าชุด : ---- ไม้ระย ----

วันเริ่มงาน จาก : ถึง :

ประเภทของสารพิษเคมีของ :

วันที่เอกสารหมดอายุ จาก : ถึง :

เข้าประเภทสินค้า : ไม้ไม้

เขต : ขน, หลุม

ช่วงที่ทาง จาก : ถึง :

ดำเนินการต่อเอกสาร : ไม้ไม้

รหัส	บัตรพนักงาน	ชื่อพนักงาน	ตำแหน่ง	วันเริ่มงาน	Site	สถานะ	เลขที่ใบแจ้งหนี้	ผู้จัดทำบัตรชุด	แรงงานไทย			เพศ	วันเดือนปีเกิด	อายุ	สถานะของแรงงาน	หนังสือเดินทาง				หนังสือตรวจตรา				หนังสืออนุญาตทำงาน				หมายเหตุ		
H-60041-7-9	T-17343-4-1	นางARINA MIL	นางริมา มิล	แม่บ้านสำนักงาน	02/05/2013	PEP	ทำงาน	SRD-0111	แม่บ้าน (บริษัท)	0991025072440	07/01/2026	BATTAMBANG	หญิง	07/05/1990	35:1	MOU67-01-08 ที่นุซ(87)	T	N01053896	PHNOM PENH	06/11/2017	06/11/2027	G1745384	ไปไกล ไซทซ์ 4	08/01/2024	06/01/2026	1003660013179	6016100581522	08/01/2024	07/01/2026	
Z-17738-4-2	T-16942-4-1	น/สSALEM PHAN	นางสาเล็ม ฟาน	แม่บ้านสำนักงาน	02/08/2013	PEP	ทำงาน	SMC-0070,NPC-0069	แม่บ้าน (บริษัท)	0991025941731	28/11/2023	UDOR MEANCHEY	หญิง	04/12/1992	32:6	MOU66-11-30 ที่นุซ(25)	T	N01030265	PHNOM PENH	20/10/2017	20/10/2027	G1403951	มีตราประจำ	30/11/2023	28/11/2025	1003660009488	6016602850405	30/11/2023	29/11/2025	
H-59064-1-4	T-17052-4-1	นายCHANTHORN MEAN	นายจันทอน เมียน	ทช.สโตร์	23/03/2013	PEP	ทำงาน	ITP-0054,SRD-0058	ทช.สโตร์ (บริษัท)	0991025318635	31/01/2025	TAKEO	ชาย	23/04/1988	37:2	MOU66-02-01 ที่นุซ(43)	T	N00725254	PHNOM PENH	16/01/2017	16/01/2027	60205:67		25/12/2024	16/01/2027	1003659046248	6015601489733	01/02/2023	31/01/2025	
H-62062-2-7	T-19409-4-1	นายCHHANY THAN	นายจันนี ทาน	ช่างเย็บประตู	13/07/2019	PEP	ทำงาน	RSP-0049,PSR-0052	นาย KIM SKEAN DEN (ครัว)	0991025481749	02/08/2025	BATTAMBANG	ชาย	26/02/1999	26:3	MOU66-08-03 ที่นุซ(70)	T	T0861381	PHNOM PENH	13/05/2023	13/05/2028	G0593159	ตามรายชื่อผู้ประจำขึ้น	03/08/2023	01/08/2025	1003660005766	6016202091877	03/08/2023	02/08/2025	
H-66030-2-5	T-21130-3-1	นายCHIT MOE -	นายชิต โม	Protection	27/06/2023	PEP	ทำงาน	PSR-0043	นาย OEURN EAM (บริษัท)	0991025854154	13/02/2025	PYAWBWE	ชาย	04/06/1994	31:0	มติ 5 ก.ก. 65	T	CC7533887	SAMUT SAKHON	24/01/2023	23/01/2027	14782:67	อพยพฯ	15/01/2024	13/02/2025	7400656323566	6016601748683	05/02/2024	13/02/2025	
H-67110-6-3	T-21525-3-1	นายJAI JAM MAUNG -	นายจาย จาม หม่อง	ช่างเย็บประตู	19/12/2024	PEP	ทำงาน	SSN-0009	นาย SAI DAM (ครัว)	0010321553055	31/03/2026		ชาย	13/07/2002	22:11	มติ 24 ก.ก. 67	T									10036890000238	6016600528671	07/01/2025	31/03/2026	
H-61110-4-7	T-16918-4-1	นายKOSAL TUM	นายโกซอล ตุม	Protection	01/04/2016	PEP	ทำงาน	SMC-0069,CSN-0058	นาย OEURN EAM (บริษัท)	0991025943130	29/11/2025	PURSAT	ชาย	15/01/1988	37:5	MOU66-11-30 ที่นุซ(25)	T	N01030241	PHNOM PENH	20/10/2017	20/10/2027	G1403946	มีตราประจำ	30/11/2023	28/11/2025	1003660009454	6015600114809	30/11/2023	29/11/2025	
H-68041-2-7	T-18505-3-1	นายMAUNG WIN THU THIKE -	นายวิน ชู ทิก	Protection	26/05/2025	PEP	ทำงาน	SOR-0050,PEP-0105	นาย OEURN EAM (บริษัท)	0991025132914	05/12/2024	LETPANDAN	ชาย	09/01/1999	26:5	MOU61-10	T			12/06/2023	11/06/2028			15/06/2023	05/12/2024	1005689000912	6016105119894	07/01/2025	31/03/2026	
H-68020-3-1	T-21571-4-1	น/สRA SARO	นางรา สาร	Protection	04/04/2025	PEP	ทำงาน	PEP-0090	นาย OEURN EAM (บริษัท)	0991029269701		PURSAT	ชาย	26/09/2005	19:8	MOU68-04-03 ที่นุซ(80)	T	T1002805	PHNOM PENH	22/01/2025	22/01/2030	F1373270		03/04/2025	02/04/2027	10036800002479	6016801120424	03/04/2025	02/04/2027	
H-62050-2-1	T-19877-3-1	นายSAI SEIN -	นายไซ เซน	ช่างเย็บประตู	03/06/2019	PEP	ทำงาน	MRN-0059,SOR-0312	นาย SAI DAM (ครัว)	0991025136235	17/03/2022	KYETHI	ชาย	01/04/1987	38:2	มติ 5 ก.ก. 66	T	CC8714209	SAMUTPRAKAN	25/06/2024	24/06/2028	68432:67	6016300758990	26/06/2024	13/02/2025	1003687006941	0010321487303	17/11/2023	13/02/2025	
H-62050-6-1	T-19294-3-1	นายSAI TWAN -	นายไซ วาน	ช่างเย็บประตู	11/07/2019	PEP	ทำงาน	MRN-0066,VRK-0135	นาย SAI DAM (ครัว)	0991027443933	13/02/2025	KYETHI	ชาย	14/08/1992	32:10	มติ 5 ก.ก. 66	T	CC8714380	SAMUTPRAKAN	25/06/2024	24/06/2028	68430:67	6016201953794	26/06/2024	13/02/2025	1003687004594	0010321487133	17/11/2023	13/02/2025	
H-60050-2-4	T-16975-4-1	น/สSAMBOK KHOEUT	นางสาบ็อก เวียน	ทช.สโตร์	01/07/2012	PEP	ทำงาน	SMC-0070,CSK-0013	ทช.สโตร์ (บริษัท)	0991025941251	28/11/2023	UDOR MEANCHEY	ชาย	08/09/1988	36:9	MOU66-11-30 ที่นุซ(25)	T	N01032113	PHNOM PENH	20/10/2017	20/10/2027	G1403942	อพยพฯ	30/11/2023	28/11/2025	1003660009450	6016002852441	30/11/2023	29/11/2025	
H-62050-6-3	T-19293-3-1	นายSAN PAN MAUNG -	นายซาน ปาน หม่อง	ช่างเย็บประตู	11/07/2019	PEP	ทำงาน	MRN-0066	นาย SAI DAM (ครัว)	0991027443887	13/02/2025	KYETHI	ชาย	05/01/1998	27:5	มติ 5 ก.ก. 66	T	CC8714397	SAMUTPRAKAN	25/06/2024	24/06/2028	68428:67	6016201953727	26/06/2024	13/02/2025	1003687004605	0010321487125	17/11/2023	13/02/2025	
H-64020-8-2	T-20682-4-1	นายVAN NAK BOL	นายวัน นก บอล	ทช.สโตร์	14/07/2022	PEP	ทำงาน	SRD-0019	ทช.สโตร์ (บริษัท)	0991025254661	07/07/2024	PURSAT	ชาย	17/03/2003	22:3	MOU65-05	T	T0670947	PHNOM PENH	12/05/2022	12/05/2027	50259:67	อพยพฯ	11/06/2024	06/07/2026	1003650020950	6016501762005	08/07/2022	07/07/2024	
H-57073-4-9	T-16073-4-1	นายVIT POEURN	นายวิท เปียน	Protection	27/04/2022	PEP	ทำงาน	SRD-0009	นาย OEURN EAM (บริษัท)	0991025128127	30/03/2026	BATTAMBANG	ชาย	07/08/1996	28:10	MOU65-01	T	T0656320	PHNOM PENH	17/01/2022	17/01/2027	8378:67	อพยพฯ	13/03/2024	30/03/2026	1003650009671	6015600712161	01/04/2024	31/03/2026	
H-61111-2-9	T-18490-3-1	นายWIN KO NAING -	นายวิน โก ไน	Protection	11/12/2018	PEP	ทำงาน	SOR-0049	นาย OEURN EAM (บริษัท)	0010321552652	05/12/2024	THONGWA	ชาย	28/08/1980	44:9	มติ 24 ก.ก. 67	T	MH376348	BANGKOK	14/05/2023	14/05/2028	10388:65	อพยพฯ	23/05/2023	05/12/2024	1003689000316	6016105116879	07/01/2025	31/03/2026	

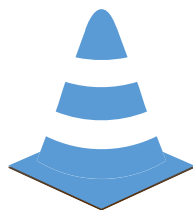

ภาคผนวกที่ 26

เอกสารผลการตรวจสอบภาพ

ใบรับรองแพทย์
การตรวจสุขภาพคนต่างด้าว

วันที่ตรวจ 3 เดือน พฤศจิกายน พ.ศ. 2568

1.รายละเอียดของคนต่างด้าวผู้เข้ารับบริการตรวจสุขภาพ

ชื่อ-สกุล MR YE MIN THU
เลขประจำตัวคนต่างด้าว 6661000502990 เลขที่หนังสือเดินทาง MH017222 เลขที่อ้างอิง
วัน/เดือน/ปี เกิด 08/06/2001 สัญชาติ เมียนมา อาชีพ กรรมกร
ที่อยู่ปัจจุบันของคนต่างด้าว 2 ซอยพรีเมียร์ 1 ถนนศรีนครินทร์ แขวงหนองบอน เขตประเวศ กรุงเทพมหานคร

2.รายละเอียดผู้ซึ่งเป็นนายจ้างของคนต่างด้าว

ชื่อ-สกุล(นายจ้าง) / สถานประกอบการ บริษัท เวสต์คอน จำกัด
สถานที่ตั้งของสถานประกอบการ 2 ซอยพรีเมียร์ 1 ถนนศรีนครินทร์ แขวงหนองบอน เขตประเวศ กรุงเทพมหานคร

3.รายละเอียดแพทย์ผู้ตรวจ

นายแพทย์/แพทย์หญิง นพ.ธงชัย ฉัตรยิ่งมงคล ใบอนุญาตประกอบวิชาชีพเวชกรรมเลขที่ 18356
ชื่อสถานพยาบาล โรงพยาบาลคีกรินทร์ กรุงเทพ
ที่ตั้งของสถานพยาบาล 976 ถนนลาซาล แขวงบางนาใต้ เขตบางนา กรุงเทพฯ 10260. โทร.0-2366-9900-99

ผลการตรวจสุขภาพ

ส่วนสูง 168 ซม. น้ำหนัก 74 กก. สีมืด ดำ-แดง ความดันโลหิต 117/82 มม.ปรอท ชีพจร 66 ครั้ง/นาที

สภาพร่างกาย จิตใจทั่วไป : สภาพร่างกายแข็งแรง

ผลการตรวจวัณโรค : ปกติ ผลการตรวจโรคซิฟิลิส : ปกติ

ผลการตรวจโรคเรื้อน : ปกติ ผลการตรวจสารเสพติด : ปกติ

ผลการตรวจโรคเท้าช้าง : ปกติ ผลการตรวจอาการของโรคพิษสุราเรื้อรัง : ปกติ

กรณีการตรวจสุขภาพคนต่างด้าวที่จะทำงานเป็นลูกเรือในเรือประมงทะเล

ผลการตรวจการได้ยิน หูซ้าย : - หูขวา : -
ผลการตรวจภาวะการมองเห็น ตาซ้าย : - ฟุต ตาขวา : - ฟุต

สรุปผลการตรวจ สุขภาพแข็งแรงสมบูรณ์
ข้อคิดเห็น อื่น ๆ

แพทย์ผู้ตรวจ

(นพ.ธงชัย ฉัตรยิ่งมงคล ว.18356) ให้ประทับตรา

ใบรับรองแพทย์
การตรวจสุขภาพคนต่างด้าว

วันที่ตรวจ 3 เดือน พฤศจิกายน พ.ศ. 2568

1.รายละเอียดของคนต่างด้าวผู้เข้ารับบริการตรวจสุขภาพ

ชื่อ-สกุล MR MIN TUN
เลขประจำตัวคนต่างด้าว 6661000503807 เลขที่หนังสือเดินทาง MG786769 เลขที่อ้างอิง
วัน/เดือน/ปี เกิด 16/12/1999 สัญชาติ เมียนมา อาชีพ กรรมกร
ที่อยู่ปัจจุบันของคนต่างด้าว 2 ซอยพรีเมียร์ 1 ถนนศรีนครินทร์ แขวงหนองบอน เขตประเวศ กรุงเทพมหานคร

2.รายละเอียดผู้ซึ่งเป็นนายจ้างของคนต่างด้าว

ชื่อ-สกุล(นายจ้าง) / สถานประกอบการ บริษัท เวสต์คอน จำกัด
สถานที่ตั้งของสถานประกอบการ 2 ซอยพรีเมียร์ 1 ถนนศรีนครินทร์ แขวงหนองบอน เขตประเวศ กรุงเทพมหานคร

3.รายละเอียดแพทย์ผู้ตรวจ

นายแพทย์/แพทย์หญิง นพ.ธงชัย ฉัตรยิ่งมงคล ใบอนุญาตประกอบวิชาชีพเวชกรรมเลขที่ 18356
ชื่อสถานพยาบาล โรงพยาบาลศิริรินทร์ กรุงเทพ
ที่ตั้งของสถานพยาบาล 976 ถนนลาซาล แขวงบางนาใต้ เขตบางนา กรุงเทพฯ 10260. โทร.0-2366-9900-99

ผลการตรวจสุขภาพ

ส่วนสูง 168 ซม. น้ำหนัก 72 กก. สีผิว ดำ-แดง ความดันโลหิต 125/77 มม.ปรอท ชีพจร 76 ครั้ง/นาที

สภาพร่างกาย จิตใจทั่วไป : สภาพร่างกายแข็งแรง

ผลการตรวจวัณโรค : ปกติ ผลการตรวจโรคซิฟิลิส : ปกติ

ผลการตรวจโรคเรื้อน : ปกติ ผลการตรวจสารเสพติด : ปกติ

ผลการตรวจโรคเท้าช้าง : ปกติ ผลการตรวจอาการของโรคพิษสุราเรื้อรัง : ปกติ

กรณีการตรวจสุขภาพคนต่างด้าวที่จะทำงานเป็นลูกเรือในเรือประมงทะเล

ผลการตรวจการได้ยิน หูซ้าย : - หูขวา : -

ผลการตรวจภาวะการมองเห็น ตาซ้าย : - ฟุต ตาขวา : - ฟุต

สรุปผลการตรวจ สุขภาพแข็งแรงสมบูรณ์

ข้อคิดเห็น อื่น ๆ

แพทย์ผู้ตรวจ

(นพ.ธงชัย ฉัตรยิ่งมงคล ว.18356) ให้ประทับตรา

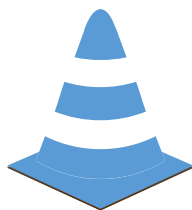

ภาคผนวกที่ 27
หลักฐานการส่งไปรษณีย์

เอกสารการส่งไปรษณีย์ลงทะเบียน ครั้งที่ 1

ไปรษณีย์ไทย

ใบรับฝากรวม RECEIPT FOR BULK POSTING

ได้รับฝาก ☐ ไปรษณีย์ภัณฑ์ ☐ ลงทะเบียน ☐ รับรอง
☐ พัสดุไปรษณีย์ ☐ รับประกัน ☐ ไปรษณีย์ด่วนพิเศษ

จาก บริษัท อีโคซิสเต็ม เอ็นจิเนียริง คอนสัลแตนท์ จำกัด ใต้ดังนี้

ที่อยู่ 50/86-87 ม.5 ถ.แจ้งวัฒนะ ต.ปากเกร็ด อ.ปากเกร็ด จ.นนทบุรี 11120.....

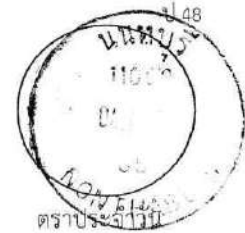

ลำดับ	นามผู้รับ	ปลายทาง รหัสไปรษณีย์	โซน
1	เลขที่ 861 ถนนพัฒนาการ	10250	JK2131
2	เลขที่ 859 ถนนพัฒนาการ	10250	RK2131
3	เลขที่ 865 ถนนพัฒนาการ	10250	RK2131
4	เลขที่ 869 ถนนพัฒนาการ	10250	RK2131
5			
6			
7			
8			
9			
10			
11			
12			
13			
14			
15			
16			
17			
18			
19			
20			
21			
22			
23			
24			
25			

บริษัทไปรษณีย์ไทย จำกัด

นนทบุรี

สาขาที่ 0064

289/1 หมู่ 9 ต.ลำบางพด ด.บางกระสอบ อ.เมือง จ.

นนทบุรี 11000

Tel. 0-2591-7903

TAX ID. 0105546095724

ไม่รับเงิน

POS B04120000204538

RCPT# 20434

04/10/2022

12:11:28

USER#kakanang.mu

RC#300285 W12

TR# 7532681

Refer ABB Rcpt#411414

เลขประจำตัวผู้เสียภาษีอากร 0125541002108

สำนักงานใหญ่

มจก. อีโคซิสเต็ม เอ็นจิเนียริง คอนสัลแตนท์

50/86-87 ม.5 ถ.แจ้งวัฒนะ ต.ปากเกร็ด อ.ปากเกร็ด

จ.นนทบุรี 11120

1. จดหมายในประเภทของ

RK 2131 2481 2 TH - RK 2131 2484 3 TH

N จดหมายในประเภทของ

4@20.00

฿80.00

N ลงทะเบียนใบไป - ของ

4@13.00

฿52.00

รวมทั้งสิ้น

11000

฿132.00

เงินสด

0

฿132.00

ลงชื่อ

ผู้รับเงิน

()

รวมทั้งสิ้น 4 ฉบับ/ห่อ

เงิน

พนักงานรับฝาก

ไปรษณีย์ไทย

ใบรับฝากรวม RECEIPT FOR BULK POSTING

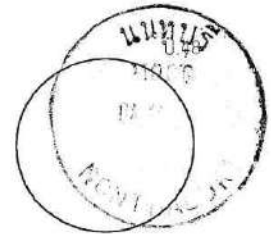

ได้รับฝาก ☐ ไปรษณีย์ภัณฑ์ ☐ ลงทะเบียน ☐ รับรอง
☐ พัสดุไปรษณีย์ ☐ รับประกัน ☐ ไปรษณีย์ด่วนพิเศษ

จาก บริษัท อีโคซิสเต็ม เอ็นจิเนียริง คอนซัลแตนท์ จำกัด ไว้ดังนี้
 ที่อยู่ 50/86-87 ม.5 ถ.แจ้งวัฒนะ ต.ปากเกร็ด อ.ปากเกร็ด จ.นนทบุรี 11120

ตราประจำวัน

ลำดับ	นามผู้รับ	ปลายทาง โทรศัพท์ไปรษณีย์	เลข ใส่เลขขึ้น
1	เลขที่ 164	10250	RK21312
2	เลขที่ 166	10250	RK21312
3	เลขที่ 168	10250	RK21312
4	เลขที่ 192	10250	RK21312
5	เลขที่ 194	10250	RK21312
6	เลขที่ 196	10250	RK21312
7	เลขที่ 200	10250	RK21312
8			
9			
10			
11			
12			
13			
14			
15			
16			
17			
18			
19			
20			
21			
22			
23			
24			
25			

บริษัทไปรษณีย์ไทย จำกัด

นนทบุรี

สาขาที่ 0064

289/1 หมู่ 9 ถ.သောင်းတုံ၊ မြောက်ဧရာဝတီ၊ ဧရာဝတီ၊

นนทบุรี 11000

Tel. 0-2591-7903

TAX ID. 0105546095724

ไม่รับเงิน

POS B04120000204538

RCPT# 20433

04/10/2022 12:10:02

USER#kakanang.mu

RC#300285 W12

TR# 7532680

Refer ABB Rcpt#411413

เลขประจำตัวผู้เสียภาษีอากร 0125541002108

สำนักงานใหญ่

มวก. อีโคซิสเต็ม เอ็นจิเนียริง คอนซัลแตนท์

50/86-87 ม.5 ถ.แจ้งวัฒนะ ต.ปากเกร็ด อ.ปากเกร็ด

จ.นนทบุรี 11120

1. จดหมายในประเทศของ

RK 2131 2535 3 TH - RK 2131 2541 5 TH

N จดหมายในประเทศของ

7@20.00

฿140.00

N ลงทะเบียนในฯ - ของ

7@13.00

฿91.00

รวมทั้งสิ้น

฿231.00

เงินสด

฿231.00

ลงมือ

ผู้รับเงิน

รวมทั้งสิ้น.....7.....ฉบับ/ห่อ

พนักงานรับฝาก

ไปรษณีย์ไทย

ใบรับฝากรวม RECEIPT FOR BULK POSTING

ได้รับฝาก ☐ ไปรษณีย์ภัณฑ์ ☐ ลงทะเบียน ☐ รับรอง
☐ พัสดุไปรษณีย์ ☐ รับประกัน ☐ ไปรษณีย์ด่วนพิเศษ

จากบริษัท อีโคซิสเต็ม อินจันเนียร์จิง คอมพิวเตอร์ จำกัด.....ไว้ดังนี้
 ที่อยู่50/86-87 ม.5 ถ.แจ้งวัฒนะ ต.ปากเกร็ด อ.ปากเกร็ด จ.นนทบุรี 11120.....



ลำดับ	นามผู้รับ	ปลายทาง รหัสไปรษณีย์	เลข ใบเสร็จ	
1	เลขที่ 893	10250	RK2131	
2	เลขที่ 887	10250	RK2131	
3	เลขที่ 5	10250	RK2131	
4	เลขที่ 5/6	10250	RK2131	
5	เลขที่ 9	10250	RK2131	
6	เลขที่ 11	10250	RK2131	
7	เลขที่ 88	10250	RK2131	
8	เลขที่ 22	10250	RK2131	
9	เลขที่ 20	10250	RK2131	
10	เลขที่ 945	10250	RK2131	
11	เลขที่ 895	10250	RK2131	
12	เลขที่ 897-899	10250	RK2131	
13	เลขที่ 91	10250	RK2131	
14	เลขที่ 8/5	10250	RK2131	
15	เลขที่ 8/8	10250	RK2131	
16	เลขที่ 486 (เมทริส พัฒนาการ-เอกมัย)	10250	RK2131250001H	
17	เลขที่ 502/2	10250	RK213125013TH	
18	เลขที่ 510/1	10250	RK213125027TH	
19	เลขที่ 512/1	10250	RK213125035TH	
20	เลขที่ 517	10250	RK213125041H	
21	เลขที่ 510	10250	RK213125058TH	
22	เลขที่ 510/2	10250	RK213125061TH	
23	เลขที่ 510/4	10250	RK2131250751-	
24	เลขที่ 514, 514/1-3	10250	RK2131250891-	
25	เลขที่ 514/4	10250	RK213125092T-	

บริษัทไปรษณีย์ไทย จำกัด

นนทบุรี

สาขาที่ 0064

289/1 หมู่ 9 ถ.สว่างนันทน์ ต.บางกระสอบ อ.เมือง จ.

นนทบุรี 11000

Tel. 0-2591-7903

TAX ID. 0105546095724

ใบรับเงิน

POS B04120000204538

RCPT# 20432

04/10/2022

12:08:51

USER#kakanang.mu

RC#300285 W12

TR# 7532678

Refer ABB Rcpt#411412

เลขประจำตัวผู้เสียภาษีอากร 0125541002108

สำนักงานใหญ่

มวก. อีโคซิสเต็ม เอ็มเจเนียร์จิง คอมพิวเตอร์

50/86-87 ม.5 ถ.แจ้งวัฒนะ ต.ปากเกร็ด อ.ปากเกร็ด

จ.นนทบุรี 11120

1. จดหมายในประเทศของ

RK 2131 2485 7 TH - RK 2131 2509 2 TH

N จดหมายใบประเทศของ

25@20.00

฿500.00

N ลงทะเบียนใบ - ของ

25@13.80

฿325.00

รวมทั้งสิ้น

฿825.00

เงินสด

฿825.00

ลงมือ

ผู้รับเงิน

รวมทั้งสิ้น.....25.....ฉบับ/ห่อ

ชำระเงิน

พนักงานรับฝาก

ไปรษณีย์ไทย

ใบรับฝากรวม RECEIPT FOR BULK POSTING

ได้รับฝาก ☐ ไปรษณีย์ภัณฑ์ ☐ ลงทะเบียน ☐ รับรอง
☐ พัสดุไปรษณีย์ ☐ รับประกัน ☐ ไปรษณีย์ด่วนพิเศษ

จากบริษัท อีโคซิสเต็ม เอ็นจิเนียริ่ง คอนซัลแตนท์ จำกัด.....

ไว้ดังนี้

ที่อยู่50/86-87 ม.5 ต.แจ้งวัฒนะ ต.ปากเกร็ด อ.ปากเกร็ด จ.นนทบุรี 11120.....

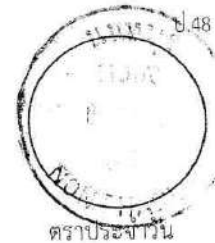

ตราไปรษณีย์ไทย

ลำดับ	นามผู้รับ	ปลายทาง ใส่รหัสไปรษณีย์	เลข ใส่เลขที่
1	เลขที่ 514/5	10250	RK2131
2	เลขที่ 514/6	10250	RK2131
3	เลขที่ 514/7 8	10250	RK2131
4	เลขที่ 514/9	10250	RK2131
5	เลขที่ 514/10	10250	RK2131
6	เลขที่ 514/11	10250	RK2131
7	เลขที่ 514/12	10250	RK2131
8	เลขที่ 514/13	10250	RK2131
9	เลขที่ 514/20	10250	RK2131
10	เลขที่ 514/21	10250	RK2131
11	เลขที่ 514/22	10250	RK2131
12	เลขที่ 514/23	10250	RK2131
13	เลขที่ 514/24	10250	RK2131
14	เลขที่ 514/25	10250	RK2131
15	เลขที่ 514/26	10250	RK2131
16	เลขที่ 514/27	10250	RK213125251TH
17	เลขที่ 514/28	10250	RK213125265TH
18	เลขที่ 514/29	10250	RK213125279TH
19	เลขที่ 128/2	10250	RK213125282TH
20	เลขที่ 128/1	10250	RK213125296TH
21	เลขที่ 128	10250	RK213125305TH
22	เลขที่ 134	10250	RK213125319TH
23	เลขที่ 138	10250	RK213125322TH
24	เลขที่ 144	10250	RK213125336TH
25	เลขที่ 146	10250	RK213125340TH

บริษัทไปรษณีย์ไทย จำกัด

นนทบุรี

สาขาที่ 0064

289/1 หมู่ 9 ต.บ้านใหม่ อ.เมือง จ.

นนทบุรี 11000

Tel. 0-2591-7903

TAX ID. 0105546095724

ไม่รับเงิน

POS B04120000204538

RCPT# 20431

04/10/2022

12:06:52

USER#kakanang.mu

RC#300285 W12

TR# 7532675

Refer ABB Rcpt#411411

เลขประจำตัวผู้เสียภาษีอากร 0125541002108

สำนักงานใหญ่

มวก. อีโคซิสเต็ม เอ็นจิเนียริ่ง คอนซัลแตนท์

50/86-87 ม.5 ต.แจ้งวัฒนะ ต.ปากเกร็ด อ.ปากเกร็ด

จ.นนทบุรี 11120

1. จดหมายในประเทศของ

RK 2131 2510 1 TH - RK 2131 2534 0 TH

N จดหมายในประเทศของ

25@20.00

B500.00

N ลงทะเบียนใบ - ของ

25@13.00

B325.00

รวมทั้งสิ้น

11000

B825.00

เงินสด

04/10/25

B825.00

ลงมือ

ผู้รับเงิน

รวมทั้งสิ้น.....25.....ฉบับ/ห่อ

เป็นเงิน

พนักงานรับฝาก

ใบเสร็จรับเงิน

ใบรับฝากรวม RECEIPT FOR BULK POSTING

ได้รับฝาก ☐ ใบเสร็จรับเงิน ☐ ลงทะเบียน ☐ รับรอง
☐ พัสดุใบเสร็จรับเงิน ☐ รับประกัน ☐ ใบเสร็จรับเงินพิเศษ

จากบริษัท อีโคซิสเต็ม เอ็นจิเนียริง คอนซัลแตนท์ จำกัด..... ไว้ดังนี้

ตราประจำวัน

ที่อยู่50/86 87 ม.5 ถ.แจ้งวัฒนะ ต.ปากเกร็ด อ.ปากเกร็ด จ.นนทบุรี 11120.....

ลำดับ	นามผู้รับ	ปลายทาง โทรศัพท์ประจำตัว	เลข ที่
1	พล.อ.วุฒิชัย พรพิบูลย์	10250	RK21312
2	ภุชงค์ พรพิบูลย์	10250	RK21312
3	ผสุภา นวราช	10250	RK21312
4	จุฑาทิพย์ สนิทพันธุ์	10250	RK21312
5	ธนาคารไทยพาณิชย์ จำกัด (มหาชน)	10900	RK21312
6	นายวีรชัย จักรแสงชัยโชติ	10100	RK21312
7	นางอุทิศพร สุรัตนวงศ์กูร	10310	RK21312
8	บริษัท เอช แอนด์ ซี รีลเอสเตท จำกัด	10100	RK21312
9	นายเจริญ เทศทอง	10250	RK21312
10	นายธารทอง ดันติกิจรุ่งเรือง	12130	RK21312
11	น.ส.พรรณทิพย์ ศิริวัฒนาโกศล	10250	RK21312
12	วรรณพร วีรธรรม	10110	RK21312
13	บริษัท ซี เอ็ม ทาวเวอร์ จำกัด	10250	RK21312
14	นายสุทธิสิทธิ์ แจ่มดี	10260	RK21312
15			
16			
17			
18			
19			
20			
21			
22			
23			
24			
25			

บริษัทไปรษณีย์ไทย จำกัด
 คปภ.มาจาก แจ้งวัฒนะ 22
 สาขาที่ 1683
 เลขที่ 112/1 หมู่ 5 ถนน แจ้งวัฒนะ แขวง ปากเกร็ด
 เขต ปากเกร็ด จังหวัด นนทบุรี รหัสไปรษณีย์ 11120
 Tel.
 TAX ID. 0105546095724
 ใบรับเงิน
 POS B041200002A1140 RCPT# 5626
 07/10/2022 13:18:35 USER#chotika.jn
 RC#517401 W1 TR# 156278

Refer ABB Rcpt#74057
 เลขประจำตัวผู้เสียภาษีอากร 0125541002108
 สำนักงานใหญ่
 มจก.อีโคซิสเต็ม เอ็นจิเนียริง คอนซัลแตนท์
 50/86-87 ม.5 ถ.แจ้งวัฒนะ ต.ปากเกร็ด อ.ปากเกร็ด
 จ.นนทบุรี 11120

1. จดหมายในประเทศของ
 RK 2131 2595 4 TH - RK 2131 2608 4 TH
 N จดหมายในประเทศของ
 14@20.00 8280.00
 N ลงทะเบียนใบ - ของ
 14@18.00 8182.00
 รวมทั้งสิ้น 8462.00
 เงินสด 8462.00

ลงมือได้รับเงิน
 (PAK-KRET)

รวมทั้งสิ้น.....14.....ฉบับ/ห่อ

เป็นเงิน

พนักงานรับฝาก

เอกสารการส่งไปรษณีย์ลงทะเบียน ครั้งที่ 2

ไปรษณีย์ไทย

ใบรับฝากรวม RECEIPT FOR BULK POSTING

ป.48

ได้รับฝาก ☐ ไปรษณีย์ภัณฑ์ ☐ ลงทะเบียน ☐ รับรอง
☐ พัสดุไปรษณีย์ ☐ รับประกัน ☐ ไปรษณีย์ด่วนพิเศษ

จากบริษัท อีโคซิสเต็ม เอ็นจิเนียริง คอนซัลแตนท์ จำกัด..... ไว้ดังนี้

ที่อยู่50/86-87 ม.5 ถ.แจ้งวัฒนะ ต.ปากเกร็ด อ.ปากเกร็ด จ.นนทบุรี 11120.....



ลำดับ	นามผู้รับ	ปลายทาง ใส่รหัสไปรษณีย์	เลขที่ ใส่เลขที่แผ่น	
1	เลขที่ 893	10250	RH 3144 94	
2	เลขที่ 5	10250	RH 3144 94	
3	เลขที่ 5/6	10250	RH 3144 94	
4	เลขที่ 9	10250	RH 3144 94	
5	เลขที่ 11	10250	RH 3144 94	
6	เลขที่ 22	10250	RH 3144 94	
7	เลขที่ 945	10250	RH 3144 94	
8	เลขที่ 895	10250	RH 3144 94	
9	เลขที่ 897-899	10250	RH 3144 94	
10	เลขที่ 91	10250	RH 3144 94	
11	เลขที่ 8/5	10250	RH 3144 94	
12	เลขที่ 8/8	10250	RH 3144 94	
13	เลขที่ 502/2	10250	RH 3144 94	
14	เลขที่ 510/1	10250	RH 3144 94	
15	เลขที่ 512/1	10250	RH 3144 94	
16	เลขที่ 512	10250	RH 3144 94	
17	เลขที่ 510	10250	RH 3144 9491 9TH	
18	เลขที่ 510/2	10250	RH 3144 9492 2TH	
19	เลขที่ 510/4	10250	RH 3144 9493 6TH	
20	เลขที่ 514, 514/1-3	10250	RH 3144 9494 0TH	
21	เลขที่ 514/4	10250	RH 3144 9495 3TH	
22	เลขที่ 514/9	10250	RH 3144 9496 7TH	
23	เลขที่ 514/10	10250	RH 3144 9497 5TH	
24	เลขที่ 514/11	10250	RH 3144 9498 4TH	
25	เลขที่ 514/21	10250	RH 3144 9499 8TH	

บริษัทไปรษณีย์ไทย จำกัด
 คปท.มาจาก แจ้งวัฒนะ 22
 สาขาที่ 1683

เลขที่ 112/1 หมู่ 5 ถนน แจ้งวัฒนะ แขวง ปากเกร็ด
 เขต ปากเกร็ด จังหวัด นนทบุรี รหัสไปรษณีย์ 11120

Tel.
 TAX ID. 0105546095724

ไม่รับเงิน

POS B041200002A1157 RCPT# 6312
 22/11/2022 11:29:27 USER#kulrisa.jt
 RC#517401 W2 TR# 160771

Refer ABB Rcpt#84645

เลขประจำตัวผู้เสียภาษีอากร 0125541002108

สำนักงานใหญ่

มจก.อีโคซิสเต็ม เอ็นจิเนียริง คอนซัลแตนท์
 50/86-87 ม.5 ถ.แจ้งวัฒนะ ต.ปากเกร็ด อ.ปากเกร็ด
 จ.นนทบุรี 11120

1. จดหมายในประเทศของ

RH 3144 9475 0 TH - RH 3144 9499 8 TH

น้ำหนัก 0.232 Kg. TH 10250 ไทย

N จดหมายในประเทศของ

25@15.00 B375.00

N ลงทะเบียนใน 1 - ของ

25@13.00 B325.00

รวมทั้งสิ้น B700.00

เงินสด B700.00

ลงมือ.....ผู้รับเงิน

(.....)

รวมทั้งสิ้น.....25.....ฉบับ/ห่อ

เป็นเงิน

พนักงานรับฝาก

ใบรับฝากรวม RECEIPT FOR BULK POSTING

ตราประทับ

ตราประจำฉันท

()

เป็นเงิน

PN 5-146

ไปรษณีย์ไทย

ใบรับฝากรวม RECEIPT FOR BULK POSTING

ได้รับฝาก ☐ ไปรษณีย์ภัณฑ์ ☐ ลงทะเบียน ☐ รับรอง
☐ พัสดุไปรษณีย์ ☐ รับประกัน ☐ ไปรษณีย์ด่วนพิเศษ

จากบริษัท อีโคซิสเต็ม เอ็นจิเนียริง คอนซัลแตนท์ จำกัด.....

ไว้ตั้งนี้

ตราประทับวัน

ที่อยู่50/86-87 ม.5 ถ.แจ้งวัฒนะ ต.ปากเกร็ด อ.ปากเกร็ด จ.นนทบุรี 11120.....

ลำดับ	นามผู้รับ	ปลายทาง ใส่รหัสไปรษณีย์	เลขที่ ใส่เลขที่แผ่น	
1	เลขที่ 861 ถนนพัฒนาการ	10250	RK 2131 245	
2	เลขที่ 859 ถนนพัฒนาการ	10250	RK 2131 245	
3	เลขที่ 865 ถนนพัฒนาการ	10250	RK 2131 245	
4	เลขที่ 869 ถนนพัฒนาการ	10250	RK 2131 245	
5				
6				
7				
8				
9				
10				
11				
12				
13				
14				
15				
16				
17				
18				
19				
20				
21				
22				
23				
24				
25				

บริษัทไปรษณีย์ไทย จำกัด
 คปท.มาจาก แจ้งวัฒนะ 22
 สาขาที่ 1683

เลขที่ 112/1 หมู่ 5 ถนน แจ้งวัฒนะ แขวง ปากเกร็ด
 เขต ปากเกร็ด จังหวัด นนทบุรี รหัสไปรษณีย์ 11120

Tel.

TAX ID. 0105546095724

ไม่รับเงิน

POS B041200002A1157

RCPT# 6310

22/11/2022 11:25:22

USER#kulrisa.jt

RC#517401 W2

TR# 160769

Refer ABB Rcpt#84643

เลขประจำตัวผู้เสียภาษีอากร 0125541002108

สำนักงานใหญ่

บจก.อีโคซิสเต็ม เอ็นจิเนียริง คอนซัลแตนท์

50/86-87 ม.5 ถ.แจ้งวัฒนะ ต.ปากเกร็ด อ.ปากเกร็ด

จ.นนทบุรี 11120

1. จดหมายในประเทศของ

RK 2131 2454 8 TH - RK 2131 2457 9 TH

น้ำหนัก 0.230 Kg. TH 10250

ไทย

N จดหมายในประเทศของ

4@15.00

฿60.00

N ลงทะเบียนใบฯ - ของ

4@13.00

฿52.00

รวมทั้งสิ้น

฿112.00

เงินสด

฿112.00

ลงชื่อ

ผู้รับเงิน

()

รวมทั้งสิ้น.....4.....ฉบับ/ห่อ

เป็นเงิน

พนักงานรับฝาก

เอกสารการส่งไปรษณีย์ลงทะเบียน ครั้งที่ 3

ไปรษณีย์ไทย

ใบรับฝากรวม RECEIPT FOR BULK POSTING

ป.48

ได้รับฝาก ☐ ไปรษณีย์ภัณฑ์ ☐ ลงทะเบียน ☐ รับรอง
☐ พัสดุไปรษณีย์ ☐ รับประกัน ☐ ไปรษณีย์ด่วนพิเศษ

จากบริษัท อีโคซิสเต็ม เอ็นจิเนียริง คอนซัลแตนท์ จำกัด..... ไว้ดังนี้

ที่อยู่50/86-87 ม.5 ถ.แจ้งวัฒนะ ต.ปากเกร็ด อ.ปากเกร็ด จ.นนทบุรี 11120.....

ตราประจำวัน

ลำดับ	นามผู้รับ	ปลายทาง ใส่รหัสไปรษณีย์	เลขที่ ใส่เลขที่แผ่น
1	เลขที่ 861 ถนนพัฒนาการ	10250	RH3144950
2	เลขที่ 859 ถนนพัฒนาการ	10250	RH3144950
3	เลขที่ 865 ถนนพัฒนาการ	10250	RH3144950
4	เลขที่ 869 ถนนพัฒนาการ	10250	RH3144950
5			
6			
7			
8			
9			
10			
11			
12			
13			
14			
15			
16			
17			
18			
19			
20			
21			
22			
23			
24			
25			

บริษัทไปรษณีย์ไทย จำกัด
 คลัง.มาจาก แจ้งวัฒนะ 22
 สาขาที่ 1683

เลขที่ 112/1 หมู่ 5 ถนน แจ้งวัฒนะ แขวง ปากเกร็ด
 เขต ปากเกร็ด จังหวัด นนทบุรี รหัสไปรษณีย์ 11120

Tel.

TAX ID. 0105546095724

ใบรับเงิน

POS B041200002A1140

RCPT# 6076

22/12/2022 16:49:01

USER#dujsila.ms

RC#517401 W1

TR# 164065

Refer ABB Rcpt#78187

เลขประจำตัวผู้เสียภาษีอากร 0125541002108

สำนักงานใหญ่

มจก.อีโคซิสเต็ม เอ็นจิเนียริง คอนซัลแตนท์

50/86-87 ม.5 ถ.แจ้งวัฒนะ ต.ปากเกร็ด อ.ปากเกร็ด

จ.นนทบุรี 11120

1. จดหมายในประเทศของ

RH 3144 9502 1 TH - RH 3144 9505 2 TH

N จดหมายในประเทศของ

4@15.00

฿60.00

N ลงทะเบียนใน - ของ

4@13.00

฿52.00

รวมทั้งสิ้น

฿112.00

เงินสด

฿112.00

ลงชื่อ

ผู้รับเงิน

()

รวมทั้งสิ้น.....4.....ฉบับ/ห่อ

เป็นเงิน

พนักงานรับฝาก

ไปรษณีย์ไทย

ใบรับฝากรวม RECEIPT FOR BULK POSTING

ป.48

ได้รับฝาก ☐ ไปรษณีย์ภัณฑ์ ☐ ลงทะเบียน ☐ รับรอง
☐ พัสดุไปรษณีย์ ☐ รับประกัน ☐ ไปรษณีย์ด่วนพิเศษ

จากบริษัท อีโคซิสเต็ม เอ็นจิเนียริง คอนซัลแตนท์ จำกัด..... ไว้ดังนี้

ที่อยู่50/86-87 ม.5 ถ.แจ้งวัฒนะ ต.ปากเกร็ด อ.ปากเกร็ด จ.นนทบุรี 11120.....



ลำดับ	นามผู้รับ	ปลายทาง ใส่รหัสไปรษณีย์	เลขที่ ใส่เลขที่แม่	
1	เลขที่ 893	10250	RH3144950	
2	เลขที่ 5	10250	RH3144950	
3	เลขที่ 5/6	10250	RH3144950	
4	เลขที่ 9	10250	RH3144950	
5	เลขที่ 11	10250	RH3144951	
6	เลขที่ 22	10250	RH3144951	
7	เลขที่ 945	10250	RH3144951	
8	เลขที่ 895	10250	RH3144951	
9	เลขที่ 897-899	10250	RH3144951	
10	เลขที่ 91	10250	RH3144951	
11	เลขที่ 8/5	10250	RH3144951	
12	เลขที่ 8/8	10250	RH3144951	
13	เลขที่ 502/2	10250	RH3144951	
14	เลขที่ 510/1	10250	RH3144951	
15	เลขที่ 512/1	10250	RH3144951	
16	เลขที่ 512	10250	RH314495211TH	
17	เลขที่ 510	10250	RH314495225TH	
18	เลขที่ 510/2	10250	RH314495239TH	
19	เลขที่ 510/4	10250	RH314495242TH	
20	เลขที่ 514, 514/1-3	10250	RH314495256TH	
21	เลขที่ 514/4	10250	RH314495260TH	
22	เลขที่ 514/9	10250	RH314495273TH	
23	เลขที่ 514/10	10250	RH314495287TH	
24	เลขที่ 514/11	10250	RH314495295TH	
25	เลขที่ 514/21	10250	RH314495300TH	

รวมทั้งสิ้น.....25.....ฉบับ/ห่อ

เป็นเงิน

พนักงานรับฝาก

บริษัทไปรษณีย์ไทย จำกัด
 คปท.มาจาก แจ้งวัฒนะ 22
 สาขาที่ 1683
 เลขที่ 112/1 หมู่ 5 ถนน แจ้งวัฒนะ แขวง ปากเกร็ด
 เขต ปากเกร็ด จังหวัด นนทบุรี รหัสไปรษณีย์ 11120
 Tel.
 TAX ID. 0105546095724
 ไม่รับเงิน
 POS B041200002A1140 RCPT# 6074
 22/12/2022 16:46:24 USER#dujsila.ms
 RC#517401 W1 TR# 164063

Refer ABB Rcpt#78185
 เลขประจำตัวผู้เสียภาษีอากร 0125541002108
 สำนักงานใหญ่
 บจก.อีโคซิสเต็ม เอ็นจิเนียริง คอนซัลแตนท์
 50/86-87 ม.5 ถ.แจ้งวัฒนะ ต.ปากเกร็ด อ.ปากเกร็ด
 จ.นนทบุรี 11120

1. จดหมายในประเทศของ
 RH 3144 9506 6 TH - RH 3144 9530 0 TH
 N จดหมายในประเทศของ
 25@15.00 B375.00
 N ลงทะเบียนใบ - ของ
 25@13.00 B325.00
 รวมทั้งสิ้น B700.00
 เงินสด B700.00

ลงชื่อ ผู้รับเงิน

(.....)

ไปรษณีย์ไทย

ใบรับฝากรวม RECEIPT FOR BULK POSTING

ได้รับฝาก ☐ ไปรษณีย์ภัณฑ์ ☐ ลงทะเบียน ☐ รับรอง
☐ พัสดุไปรษณีย์ ☐ รับประกัน ☐ ไปรษณีย์ด่วนพิเศษ

จากบริษัท อีโคซิสเต็ม เอ็นจิเนียริง คอนซัลแตนท์ จำกัด..... ไว้ดังนี้

ที่อยู่50/86-87 ม.5 ถ.แจ้งวัฒนะ ต.ปากเกร็ด อ.ปากเกร็ด จ.นนทบุรี 11120.....

ตราประจำวัน

ลำดับ	นามผู้รับ	ปลายทาง รหัสไปรษณีย์	เลข ใส่เลขที่แ
1	เลขที่ 514/22	10250	RH314495
2	เลขที่ 514/23	10250	RH314495
3	เลขที่ 514/25	10250	RH314495
4	เลขที่ 514/26	10250	RH314495
5	เลขที่ 514/29	10250	RH314495
6	เลขที่ 164	10250	RH314495
7	เลขที่ 168	10250	RH314495
8	เลขที่ 192	10250	RH314495
9	เลขที่ 194	10250	RH314495
10			
11			
12			
13			
14			
15			
16			
17			
18			
19			
20			
21			
22			
23			
24			
25			

บริษัทไปรษณีย์ไทย จำกัด
 คปท.มาจาก แจ้งวัฒนะ 22
 สาขาที่ 1683

เลขที่ 112/1 หมู่ 5 ถนน แจ้งวัฒนะ แขวง ปากเกร็ด
 เขต ปากเกร็ด จังหวัด นนทบุรี รหัสไปรษณีย์ 11120
 Tel.

TAX ID. 0105546095724

ไม่รับเงิน

POS B041200002A1140 RCPT# 6075
 22/12/2022 16:48:10 USER#dujsila.ms
 RC#517401 W1 TR# 164064

Refer ABB Rcpt#78186

เลขประจำตัวผู้เสียภาษีอากร 0125541002108

สำนักงานใหญ่

มจก.อีโคซิสเต็ม เอ็นจิเนียริง คอนซัลแตนท์
 50/86-87 ม.5 ถ.แจ้งวัฒนะ ต.ปากเกร็ด อ.ปากเกร็ด
 จ.นนทบุรี 11120

1. จดหมายในประเทศของ
 RH 3144 9531 3 TH - RH 3144 9539 2 TH

N จดหมายในประเทศของ
 9@15.00 B135.00

N ลงทะเบียนใน...ของ
 9@13.00 B117.00

รวมทั้งสิ้น B252.00
 เงินสด B252.00

ลงชื่อ ผู้รับเงิน

(.....)

รวมทั้งสิ้น.....9.....ฉบับ/ห่อ

เป็นเงิน

พนักงานรับฝาก

เอกสารการส่งไปรษณีย์ลงทะเบียน ครั้งที่ 4

ไปรษณีย์ไทย

ใบรับฝากรวม RECEIPT FOR BULK POSTING

ได้รับฝาก ☐ ไปรษณีย์ภัณฑ์ ☐ ลงทะเบียน ☐ รับรอง
☐ พัสดุไปรษณีย์ ☐ รับประกัน ☐ ไปรษณีย์ด่วนพิเศษ

จากบริษัท อีโคซิสเต็ม เอ็นจิเนียริง คอนซัลแตนท์ จำกัด.....ไว้ดังนี้
 ที่อยู่50/86-87 ม.5 ถ.แจ้งวัฒนะ ต.ปากเกร็ด อ.ปากเกร็ด จ.นนทบุรี 11120.....



ลำดับ	นามผู้รับ	ปลายทาง ใส่รหัสไปรษณีย์	เลข ใส่เลขที่
1	เลขที่ 861 ถนนพัฒนาการ	10250	RH31450
2	เลขที่ 859 ถนนพัฒนาการ	10250	RH31450
3	เลขที่ 865 ถนนพัฒนาการ	10250	RH31450
4	เลขที่ 869 ถนนพัฒนาการ	10250	RH31450
5			
6			
7			
8			
9			
10			
11			
12			
13			
14			
15			
16			
17			
18			
19			
20			
21			
22			
23			
24			
25			

บริษัทไปรษณีย์ไทย จำกัด
 ฝากไปรษณีย์จาก แจ้งวัฒนะ 22
 สาขาที่ 1683

เลขที่ 112/1 หมู่ 5 ถนน แจ้งวัฒนะ แขวง ปากเกร็ด
 เขต ปากเกร็ด จังหวัด นนทบุรี รหัสไปรษณีย์ 11120
 Tel.

TAX ID. 0105546095724

ไม่รับเงิน

POS B041200002A1140 RCPT# 6235
 18/01/2023 17:34:55 USER#ramitha.pa
 RC#517401 W1 TR# 167010

Refer ABB Rcpt#79658

เลขประจำตัวผู้เสียภาษีอากร 0125541002108

สำนักงานใหญ่

บจก.อีโคซิสเต็ม เอ็นจิเนียริง คอนซัลแตนท์
 50/86-87 ม.5 ถ.แจ้งวัฒนะ ต.ปากเกร็ด อ.ปากเกร็ด
 จ.นนทบุรี 11120

1. TMS(R)-คำปรับจรรจ(PTM)

RH 3145 0115 5 TH - RH 3145 0118 6 TH

N TMS(R)-คำปรับจรรจ(PTM)

4@10.00

B40.00

รวมทั้งสิ้น
 เงินสด

B40.00

B40.00

ลงชื่อ

รับเงิน

(นางรมิตา พัฒนพงษ์)

รวมทั้งสิ้น.....4.....ฉบับ/ห่อ

เป็นเงิน

พนักงานรับฝากนางรมิตา พัฒนพงษ์

ไปรษณีย์ไทย

ใบรับฝากรวม RECEIPT FOR BULK POSTING

ป.48

ได้รับฝาก ☐ ไปรษณีย์ภัณฑ์ ☐ ลงทะเบียน ☐ รับรอง
☐ พัสดุไปรษณีย์ ☐ รับประกัน ☐ ไปรษณีย์ด่วนพิเศษ

จากบริษัท อีโคซิสเต็ม เอ็นจิเนียริง คอนซัลแตนท์ จำกัด..... ไว้ดังนี้

ที่อยู่50/86-87 ม.5 ถ.แจ้งวัฒนะ ต.ปากเกร็ด อ.ปากเกร็ด จ.นนทบุรี 11120.....



ตราประจำวัน

ลำดับ	นามผู้รับ	ปลายทาง โลโก้ไปรษณีย์	เลข ใส่เลขที่
1	เลขที่ 893	10250	RH3145
2	เลขที่ 887	10250	RH3145
3	เลขที่ 5	10250	RH3145
4	เลขที่ 5/6	10250	RH3145
5	เลขที่ 9	10250	RH3145
6	เลขที่ 11	10250	RH3145
7	เลขที่ 88	10250	RH3145
8	เลขที่ 22	10250	RH3145
9	เลขที่ 20	10250	RH3145
10	เลขที่ 945	10250	RH3145
11	เลขที่ 895	10250	RH3145
12	เลขที่ 897-899	10250	RH3145
13	เลขที่ 91	10250	RH3145
14	เลขที่ 8/5	10250	RH3145
15	เลขที่ 8/8	10250	RH3145
16	เลขที่ 486 (เมทริส พัฒนาการ-เอกมัย)	10250	RH314501345TH
17	เลขที่ 502/2	10250	RH314501359TH
18	เลขที่ 510/1	10250	RH314501362TH
19	เลขที่ 512/1	10250	RH314501376TH
20	เลขที่ 512	10250	RH314501380TH
21	เลขที่ 510	10250	RH314501393TH
22	เลขที่ 510/2	10250	RH314501402TH
23	เลขที่ 510/4	10250	RH314501416TH
24	เลขที่ 514, 514/1-3	10250	RH314501420TH
25	เลขที่ 514/4	10250	RH314501433TH

บริษัทไปรษณีย์ไทย จำกัด

คปท.มาจาก แจ้งวัฒนะ 22

สาขาที่ 1683

เลขที่ 112/1 หมู่ 5 ถนน แจ้งวัฒนะ แขวง ปากเกร็ด

เขต ปากเกร็ด จังหวัด นนทบุรี รหัสไปรษณีย์ 11120

Tel.

TAX ID. 0105546095724

ไม่รับเงิน

POS B041200002A1140

RCPT# 6233

18/01/2023

17:31:34

USER#ramitha.pa

RC#517401 W1

TR# 167008

Refer ABB Rcpt#79656

เลขประจำตัวผู้เสียภาษีอากร 0125541002108

สำนักงานใหญ่

มจก.อีโคซิสเต็ม เอ็นจิเนียริง คอนซัลแตนท์

50/86-87 ม.5 ถ.แจ้งวัฒนะ ต.ปากเกร็ด อ.ปากเกร็ด

จ.นนทบุรี 11120

1. จดหมายในประเทศของ

RH 3145 0119 0 TH - RH 3145 0143 3 TH

N จดหมายในประเทศของ

25@10.00

B250.00

N ลงทะเบียนใบฝาก

25@13.00

B325.00

รวมทั้งสิ้น

18.01.65

B575.00

เงินสด

B575.00

ลงชื่อ

ผู้รับเงิน

นางรมิตา พัฒนสุพงษ์

รวมทั้งสิ้น.....25.....ฉบับ/ห่อ

เป็นเงิน

นางรมิตา พัฒนสุพงษ์

พนักงานรับฝาก

ไปรษณีย์ไทย

ใบรับฝากรวม RECEIPT FOR BULK POSTING

ได้รับฝาก ☐ ไปรษณีย์ภัณฑ์ ☐ ลงทะเบียน ☐ รับรอง
☐ พัสดุไปรษณีย์ ☐ รับประกัน ☐ ไปรษณีย์ด่วนพิเศษ

จากบริษัท อีโคซิสเต็ม เอ็นจิเนียริ่ง คอนซัลแตนท์ จำกัด..... ไว้ดังนี้

ที่อยู่50/86-87 ม.5 ถ.แจ้งวัฒนะ ต.ปากเกร็ด อ.ปากเกร็ด จ.นนทบุรี 11120.....



ตราประจำตัว

ลำดับ	นามผู้รับ	ปลายทาง รหัสไปรษณีย์	เลข ใส่เลขที่
1	เลขที่ 514/5	10250	RH3145C
2	เลขที่ 514/6	10250	RH3145C
3	เลขที่ 514/7-8	10250	RH3145C
4	เลขที่ 514/9	10250	RH3145C
5	เลขที่ 514/10	10250	RH3145C
6	เลขที่ 514/11	10250	RH3145C
7	เลขที่ 514/12	10250	RH3145C
8	เลขที่ 514/13	10250	RH3145C
9	เลขที่ 514/20	10250	RH3145C
10	เลขที่ 514/21	10250	RH3145C
11	เลขที่ 514/22	10250	RH3145C
12	เลขที่ 514/23	10250	RH3145C
13	เลขที่ 514/24	10250	RH3145C
14	เลขที่ 514/25	10250	RH3145C
15	เลขที่ 514/26	10250	RH3145C
16	เลขที่ 514/27	10250	RH31450159/TH
17	เลขที่ 514/28	10250	RH314501606TH
18	เลขที่ 514/29	10250	RH314501610TH
19	เลขที่ 128/2	10250	RH314501623TH
20	เลขที่ 128/1	10250	RH314501637TH
21	เลขที่ 128	10250	RH314501645TH
22	เลขที่ 134	10250	RH314501654TH
23	เลขที่ 138	10250	RH314501668TH
24	เลขที่ 144	10250	RH314501671TH
25	เลขที่ 146	10250	RH314501685TH

บริษัทไปรษณีย์ไทย จำกัด
 คลัง.มาจาก แจ้งวัฒนะ 22
 สาขาที่ 1683
 เลขที่ 112/1 หมู่ 5 ถนน แจ้งวัฒนะ แขวง ปากเกร็ด
 เขต ปากเกร็ด จังหวัด นนทบุรี รหัสไปรษณีย์ 11120
 Tel.
 TAX ID. 0105546095724
 ใบรับเงิน
 POS B041200002A1140 RCPT# 6234
 18/01/2023 17:32:22 USER#ramitha.pa
 RC#517401 W1 TR# 167009

Refer ABB Rcpt#79657
 เลขประจำตัวผู้เสียภาษีอากร 0125541002108
 สำนักงานใหญ่
 มจก.อีโคซิสเต็ม เอ็นจิเนียริ่ง คอนซัลแตนท์
 50/86-87 ม.5 ถ.แจ้งวัฒนะ ต.ปากเกร็ด อ.ปากเกร็ด
 จ.นนทบุรี 11120

1. จดหมายในประเทศของ
 RH 3145 0144 7 TH - RH 3145 0168 5 TH
 N จดหมายในประเทศของ
 25@10.00 B250.00
 N ลงทะเบียนใน - ชั่ง
 25@13.00 B325.00
 รวมทั้งสิ้น B575.00
 เงินสด B575.00

ลงชื่อผู้รับเงิน
 นางมิตา พัฒนสุพงษ์
 (.....)

รวมทั้งสิ้น.....25.....ฉบับ/ห่อ

เป็นเงิน

พนักงานรับฝากนางมิตา พัฒนสุพงษ์.....

ไปรษณีย์ไทย

ใบรับฝากรวม RECEIPT FOR BULK POSTING

ได้รับฝาก ☐ ไปรษณีย์ภัณฑ์ ☐ ลงทะเบียน ☐ รับรอง
☐ พัสดุไปรษณีย์ ☐ รับประกัน ☐ ไปรษณีย์ด่วนพิเศษ

จากบริษัท อีโคซิสเต็ม เอ็นจิเนียริง คอนซัลแตนท์ จำกัด..... ไว้ดังนี้

ที่อยู่50/86-87 ม.5 ถ.แจ้งวัฒนะ ต.ปากเกร็ด อ.ปากเกร็ด จ.นนทบุรี 11120.....



ลำดับ	นามผู้รับ	ปลายทาง ใส่รหัสไปรษณีย์	เลข ใส่เลขที่
1	เลขที่ 164	10250	RH31450
2	เลขที่ 166	10250	RH31450
3	เลขที่ 168	10250	RH31450
4	เลขที่ 192	10250	RH31450
5	เลขที่ 194	10250	RH31450
6	เลขที่ 196	10250	RH31450
7	เลขที่ 200	10250	RH31450
8			
9			
10			
11			
12			
13			
14			
15			
16			
17			
18			
19			
20			
21			
22			
23			
24			
25			

บริษัทไปรษณีย์ไทย จำกัด
 คมก.มาจาก แจ้งวัฒนะ 22
 สาขาที่ 1683

เลขที่ 112/1 หมู่ 5 ถนน แจ้งวัฒนะ แขวง ปากเกร็ด
 เขต ปากเกร็ด จังหวัด นนทบุรี รหัสไปรษณีย์ 11120
 Tel.

TAX ID. 0105546095724

ใบรับเงิน

POS B041200002A1140 RCPT# 6236
 18/01/2023 17:35:49 USER#ramitha.pa
 RC#517401 W1 TR# 167011

Refer ABB Rcpt#79659

เลขประจำตัวผู้เสียภาษีอากร 0125541002108

สำนักงานใหญ่

บจก.อีโคซิสเต็ม เอ็นจิเนียริง คอนซัลแตนท์
 50/86-87 ม.5 ถ.แจ้งวัฒนะ ต.ปากเกร็ด อ.ปากเกร็ด
 จ.นนทบุรี 11120

1. จัดหมายในประเทศของ
 RH 3145 0169 9 TH - RH 3145 0175 6 TH

N จัดหมายในประเทศของ

7@10.00 B70.00

N ลงทะเบียนในฯ - ของ

7@13.00 B91.00

รวมทั้งสิ้น B161.00

เงินสด B161.00

ลงชื่อ (นางรมิตา หัตถนุพงษ์) ผู้รับเงิน

(นางรมิตา หัตถนุพงษ์)

รวมทั้งสิ้น.....7.....ฉบับ/ห่อ

เป็นเงิน

พนักงานรับฝากนางรมิตา หัตถนุพงษ์.....

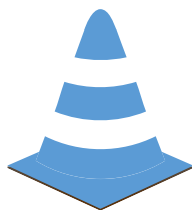

ภาคผนวกที่ 28
เอกสารเบอร์โทรศัพท์ต่อฉุกเฉิน

กรณีฉุกเฉิน

โครงการ ศูนย์ ปาร์ต เอกมัย - พัฒนาการ

หมายเลขโทรศัพท์สำหรับติดต่อหน่วยงานราชการที่เกี่ยวข้อง

การประปา สาขาสมุทรปราการ	การไฟฟ้าฯ นครหลวง สถานีย่อยคลองตัน	สถานีตำรวจ นครบาลคลองตัน	สำนักงานเขต สวนหลวง
โทร 0-2384-7647, 0-2384-1411-2	โทร 0-2436 8776	โทร 0-2314 0041	โทร 0-2319 2125
สำนักป้องกันและบรรเทาสาธารณภัย กรุงเทพมหานคร	สถานีดับเพลิง 199 สุขุมวิท 93	สำนักงานตำรวจแห่งชาติ	บริษัท เค ไฟล์ จำกัด
โทร 0-2354 6858	โทร 0-2185 4898	โทร 1599	โทร 091-876-8900

รวมเบอร์โทรแจ้งเหตุฉุกเฉิน - ศูนย์รับบริการแจ้งเหตุฉุกเฉิน เหตุด่วน เหตุร้าย

แจ้งเหตุด่วนเหตุร้าย	191,123	สอบถามหรือแจ้งเหตุเกี่ยวกับไฟฟ้า	1130
ศูนย์ส่งกลับและรพยบาล โรงพยาบาลตำรวจ (1691)	0-2255-1133 ถึง 6	แจ้งเจ็บป่วยฉุกเฉิน ศูนย์เรนทร กระทรวงสาธารณสุข	1669
ตำรวจทางหลวง	1193	สายด่วนแจ้งเหตุสาธารณสุข(ปภ.)ตลอด24ชม.	1784
ศูนย์ควบคุมการจราจร	1197	หน่วยแพทย์กู้ชีวิต วชิรพยาบาล	1554
เหตุฉุกเฉิน อาชญากรรม กองปราบปราม	1195	แจ้งเหตุทางน้ำ กองบัญชาการตำรวจ	1196
ศูนย์รับแจ้งยาเสพติด สนง.ตำรวจแห่งชาติ	1688	แจ้งเหตุฉุกเฉิน อุบัติภัยสารเคมี กรมควบคุมมลพิษ	1650
ศูนย์แจ้งอุบัติเหตุ กองทัพเรือ	1696	แจ้งเหตุเพลิงไหม้ ศูนย์ดับเพลิงศรีอยุธยา	199
ศูนย์กู้ชีพ "นเรนทร"	0-2354-8222	แจ้งเหตุด่วนทางน้ำ ศูนย์ปลอดภัยทางน้ำ	1199
ศูนย์ประสานงานฉุกเฉิน 24 ชม.	0-2226-4444	ศูนย์รับเรื่องร้องทุกข์ กทม. ตลอด 24ชม.	1555
ตำรวจท่องเที่ยว	1155	สายด่วนอาชญากรรม จังหวัดชายแดนภาคใต้	1340
ศูนย์วิทยุกรุงธน	0-2455-0088	สถานีวิทยุ จส.100	1137
หน่วยกู้ชีพวชิรพยาบาล	4010,4121	สถานีวิทยุชุมชน ร่วมด้วยช่วยกัน	1677
ศูนย์วิทยุราม	0-2246-0999	สถานีวิทยุ สวพ. 91	1644

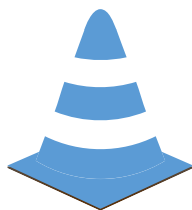

ภาคผนวกที่ 29
เอกสารบันทึกการประชุม

เรียน :

1. เจ้าของโครงการและผู้บริหารโครงการ : บริษัท ศุภาลัย จำกัด (มหาชน) : (SPL)

- | | | | |
|------|-------------|---------------|--|
| 1.1 | คุณกวีวัฒน์ | สายส้อง | : ผู้ช่วยผู้อำนวยการฝ่ายก่อสร้างอาคารสูง |
| 1.2 | คุณอิศพล | สุวรรณวงศ์ | : ผู้ช่วยผู้จัดการฝ่ายก่อสร้างอาคารสูง |
| 1.3 | คุณเกริก | พนัสนา | : วิศวกรโครงการ |
| 1.4 | คุณศรายุทธ | หลายเตี้ย | : วิศวกรโครงการ |
| 1.5 | คุณวนิดา | แก้วเนียม | : วิศวกรสนามอาวุโส |
| 1.6 | คุณปริญญา | พันธ์ชัย | : วิศวกรสนามอาวุโส |
| 1.7 | คุณมนตรี | วชิระสัมพันธ์ | : วิศวกรสนาม |
| 1.8 | คุณสรวิศ | ธรรมปักษ์ | : วิศวกรสนาม |
| 1.9 | คุณบุลากร | ชื้อทอง | : วิศวกรสนามอาวุโส |
| 1.10 | คุณจิตติมา | วาทะแสง | : วิศวกรสนาม |
| 1.11 | คุณตะวัน | ยุบลบัณฑิตกุล | : วิศวกรสนาม |
| 1.12 | คุณศิรินทร์ | ณรงค์ชัย | : วิศวกรสนาม |
| 1.13 | คุณคมเพชร | โปทา | : วิศวกรสนามอาวุโส |

2. ผู้รับเหมาก่อสร้างและสถาปัตยกรรม : บริษัท เวสต์คอน จำกัด : (WCC)

- | | | | |
|-----|------------|-----------|---------------------------------|
| 2.1 | คุณสมบุญ | วีระปกรณ์ | : รองกรรมการผู้จัดการ |
| 2.2 | คุณสันติ | โทบุญยง | : ผู้จัดการโครงการ |
| 2.3 | คุณอังคณา | ชัยมงคล | : วิศวกรโครงการ |
| 2.4 | คุณวรัญญา | สุขแสง | : วิศวกรโครงการ |
| 2.5 | คุณสุนิษา | มูลอ้าย | : เจ้าหน้าที่ความปลอดภัยวิชาชีพ |
| 2.6 | คุณสุกัญญา | ศรีสร้อย | : วิศวกรสำนักงาน |
| 2.7 | คุณศุภรา | สวนมะลิ | : วิศวกรดำเนินงาน |

3. ผู้รับเหมาระบบไฟฟ้า : บริษัท แกรนด์อินเตอร์เนต จำกัด : (GIS)

- | | | | |
|-----|-------------|--------------|--------------------|
| 3.1 | คุณจันทิมา | ทองอุปการ | : ผู้จัดการโครงการ |
| 3.2 | คุณพิษณุ | ตรีรัตน์โชติ | : ผู้จัดการโครงการ |
| 3.3 | คุณสารัช | ยวงสวัสดิ์ | |
| 3.4 | คุณนิธิ | แสนทวี | |
| 3.5 | คุณเชิดชู | ภูมศรี | |
| 3.6 | คุณสงกรานต์ | เนตรเกลี้ยง | |
| 3.7 | คุณพรเทพ | โอพล | |

4. ผู้รับเหมาระบบประปา : บริษัท พียูที เอ็นจิเนียริง จำกัด : (PUT)

- | | | | |
|-----|--------------|----------------|--------------------|
| 4.1 | คุณประเสริฐ | สำเภาทอง | : ผู้จัดการโครงการ |
| 4.2 | คุณกิตติพงษ์ | เลิศจำรัสวานิช | : วิศวกรโครงการ |
| 4.3 | คุณฐนรัช | จันทา | |
| 4.4 | คุณกิตติพงษ์ | วงศ์ไชย | : วิศวกรโครงการ |

5. ผู้รับเหมาก่อสร้างติดตั้งอลูมิเนียม : บริษัท ไฮเทคเกลซเซอร์ จำกัด : (HT)

- | | | | |
|-----|------------|----------|--------------------|
| 5.1 | คุณอริษฐ์ | ธีระชัย | : ผู้จัดการโครงการ |
| 5.2 | คุณสมชาติ | ปานผีกดี | |
| 5.3 | คุณธีรพงศ์ | คนทันต์ | |

ขอเชิญเข้าร่วมประชุม Site Meeting ครั้งที่ 66 และ Project Meeting ครั้งที่ 44 / 2568

โครงการ ศุภาลัย ปาร์ค เอกมัย-พัฒนาการ

วันอังคารที่ 4 พฤศจิกายน 2568 เวลา 10.00 น.- 12.00 น.

ณ ห้องประชุมสำนักงานสนาม โครงการ ศุภาลัย ปาร์ค เอกมัย-พัฒนาการ



6. ผู้รับเหมางานพื้น POST-TENSION : บริษัท โปส แอนด์ ฟรีคาส จำกัด : (PNP)

- 6.1 คุณเศรษฐศักดิ์ สังเมฆ : วิศวกรโครงการ
- 6.2 คุณธีรพงษ์ ศรีธาเครือ : วิศวกรสนาม

7. ผู้รับเหมางานห้องน้ำสำเร็จรูป : บริษัท เอสซีจี ซิเมนต์-ผลิตภัณฑ์ก่อสร้าง จำกัด : (SCG)

- 7.1 คุณวิชัย แซ่ล้อ : ผู้จัดการโครงการ
- 7.2 คุณพาขวัญ น้อยไพล : ฝ่ายออกแบบ
- 7.3 คุณธีรพงษ์ ศิรินวเสถียร : ฝ่ายขาย
- 7.4 คุณชัชฎ์ วีระญาณนนท์ : กรรมการผู้จัดการ
- 7.5 คุณจิรกิตติ ทองเนียม : วิศวกร
- 7.6 คุณจิรชาติ ชาติพฤษวัน : วิศวกร

8. ผู้รับเหมางานระบบปรับอากาศและระบายอากาศ : บริษัท คูลบรีช จำกัด : (CB)

- 8.1 คุณฉัตรชัย สันทนาประสิทธิ์ : กรรมการผู้จัดการ
- 8.2 คุณจิระวิน ไฉหา : ผู้ประสานงาน

9. ผู้รับเหมางานระบบปรับอากาศและระบายอากาศ : บริษัท ห้วนน้ำ จำกัด : (HN)

- 9.1 คุณประยูร พ่อขันชาย : ผู้จัดการ
- 9.2 คุณวิศุทธิ์ สิทธิ : ผู้ควบคุมงาน

10. ผู้รับเหมางานติดตั้งกระจก-อลูมิเนียม : บริษัท โอเวอร์ซี อลูมิเนียม จำกัด : (OVS)

- 10.1 คุณประจวบ ไกรอำ

ขอเชิญเข้าร่วมประชุม Site Meeting ครั้งที่ 66 และ Project Meeting ครั้งที่ 44 / 2568

โครงการ ศุภาลัย ปาร์ค เอกมัย-พัฒนาการ

วันอังคารที่ 4 พฤศจิกายน 2568 เวลา 10.00 น.- 12.00 น.

ณ ห้องประชุมสำนักงานสนาม โครงการ ศุภาลัย ปาร์ค เอกมัย-พัฒนาการ



ตามวาระการประชุม : ดังนี้

1. รับรองรายงานการประชุมครั้งที่ผ่านมา
2. เรื่องแจ้งเพื่อทราบ
3. มาตรการรักษาความปลอดภัยและสิ่งแวดล้อม
4. สืบเนื่องการประชุมที่ผ่านมา (ติดตาม)
5. การประสานงาน / ปัญหา-อุปสรรค
6. ระบบบริหารคุณภาพ ISO
7. การประสานงาน และรายงานความก้าวหน้าการจัดทำและการอนุมัติเรื่อง Shop Drawing, RFI, MAT
8. รายงานความก้าวหน้าวัสดุที่จัดหาโดย SPL
9. แผนงานก่อสร้าง
10. สัญญาการเบิกจ่ายงวดงาน/ผลงาน
11. การขออนุญาตต่างๆ กับหน่วยงานราชการ
12. งานเปลี่ยนแปลงแก้ไข
13. เรื่องอื่นๆ

จึงเรียนมาเพื่อทราบและเรียนเชิญเข้าร่วมประชุม

บริษัท เวสท์คอน จำกัด

ขอเชิญเข้าร่วมประชุม Site Meeting ครั้งที่ 65 และ Project Meeting ครั้งที่ 43 / 2568

โครงการ ศุภาลัย ปาร์ค เอกลักษณ์-พัฒนาการ

วันอังคารที่ 28 ตุลาคม 2568 เวลา 10.00 น.- 12.00 น.

ณ ห้องประชุมสำนักงานสนาม โครงการ ศุภาลัย ปาร์ค เอกลักษณ์-พัฒนาการ

วาระ	รายละเอียด	ผู้ดำเนินการ	วันที่แจ้ง	ครั้งที่	กำหนดการแล้วเสร็จ
1	<u>รับรองการประชุมครั้งที่ผ่านมา</u>				
1.1	- รับรองการประชุมครั้งที่ 64 วันอังคารที่ 28 ตุลาคม 2568 เวลา 10.00 น.- 12.00 น. ณ ห้องประชุมสำนักงานสนาม	ALL	-	-	
2	<u>แจ้งเพื่อทราบ</u>				
2.1	<u>บริษัท ศุภาลัย จำกัด (มหาชน) : SPL</u>				
2.1.25	- SPL แจ้งนัดประกันโครงการเข้าตรวจสอบพื้นที่และให้ ผรม.ทุกเจ้า ตรวจสอบความเสียหายของตนเองให้ครบถ้วนภายในวันที่ 1 เม.ย. 68 (ทำข้อมูลแยกอาคาร/แยกห้อง/แยกชั้น) : SPL ได้รับข้อมูลครบถ้วนและจัดส่งให้ประกันแล้ว รออนุมัติจากประกัน โดยประกันโครงการจะจ่ายเงินให้ SPL โดยตรงและให้ผรม.แต่ละเจ้าทำ Invoice ส่งตั้งเบิกเงินกับ SPL ซึ่งจะจัดจ่ายภายในนี้	ALL	1 เม.ย. 68	1	บันทึก
2.1.34	- SPL แจ้งเลื่อนกำหนดการประชุมฝ่ายก่อสร้างอาคารสูง จากวันที่ 17 ต.ค. 68 เป็นวันที่ 21 พ.ย. 68 โดยจะใช้พื้นที่ Shop 1,2 ในการประชุม และพื้นที่ห้อง Fitness, ห้องโยคะ ต้องแล้วเสร็จ	ALL	16 ก.ย. 68	1	บันทึก
2.1.35	- SPL แจ้งให้ WCC และ HT เข้ารื้อสำนักงานขายเดิมในช่วงปลายเดือน ต.ค. 68 : กำหนดการ HT เข้ารื้อประตู 1-3 พ.ย. 68 และกำหนดการย้ายห้องน้ำสำเร็จรูปไปวัดศรีเยี่ยม 1 ห้องและโครงการศุภาลัย บลู สาทร-ราชพฤกษ์ 1 ห้อง ในวันที่ 4-8 พ.ย. 68	WCC/HT	16 ก.ย. 68	1	
2.1.37	- SPL แจ้งเรื่องการบำบัดน้ำล้างสียภายในโครงการ โดย SPL จะประสานงานให้ TOA เข้าดำเนินการให้ : ปัจจุบันทาง TOA เข้ารับตัวอย่างน้ำล้างสีเพื่อนำไปตรวจสอบแล้ว 2 ครั้งและอยู่ระหว่างดำเนินการออกแบบกระบวนการบำบัด	SPL/WCC	16 ก.ย. 68	1	
2.1.39	- SPL แจ้งพื้นที่ทรายเป็นฐานหอไอเฟลจะเปลี่ยนเป็นกระเบื้อง : SPL จะยืนยันข้อสรุปหลังการประชุมฝ่ายก่อสร้างอาคารสูง ในวันที่ 21 พ.ย. 68	SPL/WCC	14 ต.ค. 68	1	
2.1.40	- SPL แจ้งกำลังดำเนินการยื่นขออนุญาตก่อสร้างศาลานั่งเล่น(หอไอเฟล) และน้ำตกประดับ-ลานอัมรินทร์ เพื่อให้สามารถดำเนินการก่อสร้างได้ก่อนกำหนดการ 0.5 และแจ้งให้ WCC เตรียมงานในส่วนดังกล่าว	SPL/WCC	28 ต.ค. 68	1	
2.2	<u>บริษัท เวสต์คอน จำกัด : WCC</u>				
2.3	<u>บริษัท แกรนด์อินเตอร์เนต จำกัด : GIS</u>				
	-				
2.4	<u>บริษัท พียูที เอ็นจิเนียริ่ง จำกัด PUT</u>				
	-				
2.5	<u>บริษัท ไอเทคเทลเซอร์ จำกัด : HT</u>				
	-				
2.6	<u>บริษัท เอสซีซี ซีเมนต์-ผลิตภัณฑ์ก่อสร้าง จำกัด : SCG</u>				
	-				
2.7	<u>บริษัท โฟส แอนด์ พรินาส จำกัด : (PNP)</u>				
	-				
2.8	<u>บริษัท โอเวอร์ซี อลูมิเนียม จำกัด : (OVS)</u>				
	-				
2.9	<u>บริษัท ห้วยน้ำ จำกัด : (HN)</u>				
	-				
2.10	<u>บริษัท คูลบริช จำกัด : (CB)</u>				
	-				

ขอเชิญเข้าร่วมประชุม Site Meeting ครั้งที่ 65 และ Project Meeting ครั้งที่ 43 / 2568

โครงการ ศุภาลย์ ปาร์ค เอกลักษณ์-พัฒนาการ

วันอังคารที่ 28 ตุลาคม 2568 เวลา 10.00 น.- 12.00 น.

ณ ห้องประชุมสำนักงานสนาม โครงการ ศุภาลย์ ปาร์ค เอกลักษณ์-พัฒนาการ

วาระ	รายละเอียด					ผู้ดำเนินการ	วันที่แจ้ง	ครั้งที่	กำหนดการแล้วเสร็จ	
3	มาตรการความปลอดภัยและสิ่งแวดล้อม									
3.1	การดำเนินการตามมาตรการป้องกัน และแก้ไขผลกระทบสิ่งแวดล้อม (ระยะก่อสร้าง)									
(1) ต้องดำเนินการทุกๆเดือน (เริ่มสัญญาโครงการ 4 ก.พ. 67 : ครั้งที่ 5)						SPL , WCC				
ลำดับ	รายละเอียด	รายการตรวจสอบ								หมายเหตุ
		จำนวนครั้งที่	ครั้งล่าสุด	ส่งผลทดสอบ	นัดครั้งต่อไป					
1	คุณภาพอากาศในบรรยากาศโดยทั่วไป	26	พ.ย. 68	พ.ย. 68	ธ.ค. 68					สถานะ : ผ่าน
2	ระดับเสียงโดยทั่วไป	26	พ.ย. 68	พ.ย. 68	ธ.ค. 68					สถานะ : ผ่าน
3	ความสั่นสะเทือน	26	พ.ย. 68	พ.ย. 68	ธ.ค. 68					สถานะ : ผ่าน
4	คุณภาพน้ำทิ้ง	26	อยู่ระหว่างการก่อสร้าง	อยู่ระหว่างการก่อสร้าง	อยู่ระหว่างการก่อสร้าง					
หมายเหตุ : มีการตรวจสอบรายการข้างต้นเดือนละ 1 ครั้ง ตาม สวล.										
(2) การปฏิบัติตามข้อกำหนด สวล.										
หมายเหตุ : มาตรฐานระดับเสียงเฉลี่ย 24 ชม. ไม่เกิน 70 dB(A) / ระดับเสียงดังสูงสุด ไม่เกิน 115 dB(A)										
(3) เครื่องจักรหนัก						WCC				
ลำดับ	รายละเอียด	ยี่ห้อ / รุ่น	สถานะการติดตาม		หมายเหตุ					
			ครั้งล่าสุด	ครั้งต่อไป						
1	Tower crane No.1	QLCM D-160	4 ต.ค. 68	4 ม.ค. 69						
2	Tower crane No.2	QD 5523	11 ต.ค. 68	11 ม.ค. 69						
3	Tower crane No.3	QD 5521	24 ก.ย. 68	24 ธ.ค. 68						
4	Tower crane No.4	QD 5523 STATIC	19 ส.ค. 68	19 พ.ย. 68						
5	Passenger Lift PL.1	CREDO SC200/200 GZ	29 ต.ค. 68	29 พ.ย. 68						
6	Passenger Lift PL.2	CREDO SC200/200 GZ	29 ต.ค. 68	29 พ.ย. 68						
หมายเหตุ : SPL แจ้งให้ส่งเล่มปจ.เครื่องจักร ทุกวันที่ 20 ของทุกเดือน										

ขอเชิญเข้าร่วมประชุม Site Meeting ครั้งที่ 65 และ Project Meeting ครั้งที่ 43 / 2568

โครงการ ศุภาลย์ ปาร์ค เอกลักษณ์-พัฒนาการ

วันอังคารที่ 28 ตุลาคม 2568 เวลา 10.00 น.- 12.00 น.

ณ ห้องประชุมสำนักงานสนาม โครงการ ศุภาลย์ ปาร์ค เอกลักษณ์-พัฒนาการ

วาระ	รายละเอียด					ผู้ดำเนินการ	วันที่แจ้ง	ครั้งที่	กำหนดการแล้วเสร็จ
3.2	รายงานจำนวนพนักงาน และแรงงาน (เฉลี่ย คน/วัน)								
1	ลำดับ	บริษัท	รายละเอียด	จำนวน (คน)	หมายเหตุ	WCC			
		WCC	จำนวนพนักงาน	29					
			งานความปลอดภัย						
			- ชุดเอี๊ยม เอี๊ยม : งาน Protection อาคาร A,B	10					
			รวม	10					
			งานโครงสร้าง						
			- ชุดสร้อยฟ้า : งานโครงสร้าง อ. A	33					
			- ชุดชาตรี : งานบันได อาคาร A	12					
			- ชุดธนศิลป์ คอนสตรัคชั่น : งานโครงสร้าง Podium 1 อ. A	12					
			- ชุด A.S.T.I : งานโครงสร้าง โซน 1,2 อาคาร B , Slipform, Podium 2 อ. B	52					
			- ชุดพอลล่า : งานถนนโครงการ	9					
			รวม	118					
			งานสถาปัตย์						
			- ชุดรินเนท : งานก่อ อาคาร A, งานรั้วโครงการและสวนฝรั่งเศส	55					
			- ชุดวายุ : งานฉาบและเก็บคุณภาพงานฉาบ อาคาร A	18					
			- ชุดหงษ์ทัย : งานฉาบและเก็บคุณภาพงานฉาบ อาคาร A	9					
			- ชุดบุญเยี่ยม : งานก่อ-ฉาบ อาคาร B	21					
			- ชุดธนะรินทร์ : งานก่อ อาคาร B	28					
			- ชุดลิตรหาน : งานฉาบ อาคาร B	25					
			- ชุดยารีย์ : งานกระเบื้อง อาคาร A	4					
			- ชุดจอยุยะ : งานกระเบื้อง อาคาร A,B	3					
			- ชุด SETHA BIN : งานกระเบื้อง อาคาร A	13					
			- ชุดคิม สเรนเดน : งานวงกบ-ประตูและราวระเบียง อาคาร A	3					
			- ชุด SAI DAM : งานวงกบ-ประตู อาคาร B	2					
			- ชุด ZAW WIN MYINT : งานสี อาคาร A	10					
			- ชุด MAUNG SAI WON : งานสี อาคาร A	7					
			- ชุดสิทธีชัย : งานสี อาคาร A	15					
			- ชุดนุโอไฉ : งานสี อาคาร B	20					
			- ชุดทีเคเค : งานฝ้า อาคาร A,B	11					
	รวม	244							
รวมทั้งหมด	372								
3.3	มาตรการดูแลความปลอดภัยในหน่วยงาน								
3.3.2	- SPL แจ้งให้ดำเนินการจัด Big Cleaning ทุกวันศุกร์ พร้อมจัดทำความสะอาดป้ายโฆษณาตามความเหมาะสม (ดำเนินการตลอดระยะเวลาโครงการ)					SPL	15 พ.ค. 67	2	บันทึก
3.3.3	- WCC มีการจัดกิจกรรม morning talk ทุกวันจันทร์ เวลา 07.30 น. (ดำเนินการตลอดระยะเวลาโครงการ)					WCC	21 ก.พ. 67	1	บันทึก
3.3.4	- SPL เน้นย้ำเรื่องระเบียบการแต่งกายก่อนเข้าโครงการโดยให้เป็นรูปแบบเดียวกันในผู้รับเหมาแต่ละชุดและสวมใส่อุปกรณ์ safety ตามกฎระเบียบทุกครั้ง (ดำเนินการตลอดระยะเวลาโครงการ)					SPL	13 มี.ค. 67	1	บันทึก
3.3.5	- SPL เน้นย้ำเรื่องการงดจอดรถในพื้นที่ขอยางโครงการ (ดำเนินการตลอดระยะเวลาโครงการ)					SPL	13 มี.ค. 67	1	บันทึก
3.3.6	- SPL เน้นย้ำเรื่องการล้างล้อรถก่อนออกจากโครงการและความสะอาดบริเวณพื้นที่หน้าสำนักงานสนาม (ดำเนินการตลอดระยะเวลาโครงการ)					SPL	7 พ.ค. 67	1	บันทึก
3.3.7	- SPL ติดตามสถานะการแยกมิเตอร์น้ำโครงการและบ้านพักแรงงาน สถานะ ประปา : ติดตั้งมิเตอร์น้ำแล้วเสร็จ 19 ส.ค. 67 และเดินท่อแล้วเสร็จ 30 ส.ค. 67 ไฟฟ้า : WCC ติดต่อโรงงานเพื่อพูดคุยเรื่องเข้าซื้อไฟฟ้า (เริ่มดำเนินการหลัง 0.5) หมายเหตุ SPL แจ้งให้ WCC จัดทำเล่ม Memo ชี้แจงค่าไฟฟ้า ส่งพร้อมการเบิกงวดงานประจำเดือน จนกว่าจะมีการแยกไฟฟ้า					SPL	3 ก.ค. 67	2	บันทึก

ขอเชิญเข้าร่วมประชุม Site Meeting ครั้งที่ 65 และ Project Meeting ครั้งที่ 43 / 2568

โครงการ ศุภาลย์ ปาร์ค เอกลักษณ์-พัฒนาการ

วันอังคารที่ 28 ตุลาคม 2568 เวลา 10.00 น.- 12.00 น.

ณ ห้องประชุมสำนักงานสนาม โครงการ ศุภาลย์ ปาร์ค เอกลักษณ์-พัฒนาการ

วาระ	รายละเอียด	ผู้ดำเนินการ	วันที่แจ้ง	ครั้งที่	กำหนดการแล้วเสร็จ
3.4	<u>มาตรการดูแลความปลอดภัยบ้านข้างเคียง</u>				
3.4.9	- WCC แจ้งมีการนัดพบปะบ้านข้างเคียงสัปดาห์เว้นสัปดาห์ และมีการมอบกระเช้าผักเดือนละ 1 ครั้ง <i>(ดำเนินการตลอดระยะเวลาโครงการ)</i>	WCC	24 เม.ย. 67	1	บันทึก
3.4.10	- SPL เน้นย้ำเรื่องการทำงานวันหยุดหรือส่วงเวลา ให้ส่งเอกสารแจ้งบ้านข้างเคียงก่อนเข้าดำเนินการที่กระทบกับข้างเคียง	SPL	7 พ.ค. 67	1	บันทึก
4	<u>สืบเนื่องการประชุมที่ผ่านมา (ติดตาม)</u>				
4.1	<u>บริษัท ศุภาลย์ จำกัด (มหาชน) : SPL</u>				
4.1.25	- SPL ติดตามแผนการส่งมอบพื้นที่โครงสร้างให้ OTIS ภายในปลายเดือน ต.ค. 68 : OTIS เข้าเช็คดิ่งแล้ว ส่วนพื้นที่โครงสร้างชั้นหลังคาและห้องเครื่องจะส่งมอบภายในวันที่ 5 พ.ย. 68 : ในส่วนของ อ.บ WCC ดำเนินการเตรียมพื้นที่ให้ OTIS เข้าเช็คดิ่งในวันที่ 30 ต.ค. 68 และส่งมอบห้องเครื่องภายในวันที่ 21 พ.ย. 68	WCC	4 มี.ค. 68	1	
4.1.26	- SPL ติดตามแผนการดำเนินงานบ่อบำบัดและอัฒจันทร์ : WCC แจ้งขอปรับแผนเริ่มงานบ่อบำบัด ในเดือน ม.ค. 69 โดย SPL แจ้งให้ทุกเจ้าทำแผนและระยะเวลาในการดำเนินงานนำเสนอ SPL	WCC	14 พ.ค. 68	1	
4.1.28	- SPL ติดตามให้ WCC แก้ไขห้องเครื่องปั๊มไต้ดินรั่วซึม : WCC จัดแรงงานเข้าแก้ไขในวันที่ 28 ต.ค. 68	SPL/WCC	7 ต.ค. 68	1	
4.1.29	- SPL ติดตามให้ WCC เข้าตรวจสอบและดำเนินการแก้ไขพื้นที่ชั้น 1 (ผาถึงเก็บน้ำ) เนื่องจากมีรอย Crack : WCC เคลียร์พื้นที่แล้ว อยู่ระหว่างตรวจสอบรอย Crack	SPL/WCC	7 ต.ค. 68	1	
4.1.30	- SPL แจ้งขอข้อสรุปปัญหาน้ำรั่วลงผ้าห่มสำเร็จรูป และ SPL จะตรวจสอบก่อนยกขึ้นติดตั้ง : WCC ดำเนินการสกัดและเทปิดช่องซาร์ปใหม่แล้วเสร็จ และนัดประชุมระหว่าง SPL, WCC และ SCG ในวันที่ 3 พ.ย. 68	SPL/SCG/ WCC	14 ต.ค. 68	1	
4.2	<u>บริษัท เวสต์คอน จำกัด : WCC</u>				
4.2.17	- WCC ติดตาม RFI สอบถามเรื่องโครงสร้างเหล็กชั่วคราวเพื่อรับโครงสร้างเหล็กถาวรใต้อาคาร	WCC/SPL	28 ต.ค. 68	1	
4.3	<u>บริษัท แกรนด์อินเตอร์เนช จำกัด : GIS</u>				
4.3.10	- GIS ติดตามแบบโครงสร้างชั้นดาดฟ้า,ห้องเครื่อง และจัดสวน : WCC อยู่ระหว่างส่งขออนุมัติ SPL	WCC	30 ก.ย. 68	1	
4.4	<u>บริษัท พียูที เอ็นจิเนียริ่ง จำกัด PUT</u>				
4.4.9	- PUT ติดตามให้ WCC ดำเนินการก่อนหน้าทั้งห้องเครื่องและติดตั้งบานประตู : WCC จะเข้าดำเนินการกรอรั้วและก่อผนัง,ติดตั้งประตู ภายในวันที่ 1-10 พ.ย. 68	PUT/WCC	7 ต.ค. 68	1	
4.4.10	- PUT ติดตามแบบ Sleeve ชั้นดาดฟ้าอาคาร B	PUT/SPL	28 ต.ค. 68	1	
4.5	<u>บริษัท ไอเทคเทคเซอร์ จำกัด : HT</u>				
4.5.9	- HT ติดตามขนาดช่องเปิดหน้าต่างบันได (OW7, OW8) และ หน้าต่าง Slipform (OW5) : SPL ได้รับข้อมูลช่องเปิดแล้วและนัดคุยข้อสรุปกับ WCC วันที่ 28 ต.ค. 68 (ช่วงบ่าย)	WCC/SPL/ HT	28 ต.ค. 68	1	
4.6	<u>บริษัท เอสซีซี ซิเมนต์-ผลิตภัณฑ์ก่อสร้าง จำกัด : SCG</u>				
4.7	<u>บริษัท โฟส แอนด์ พรินาส จำกัด : (PNP)</u>				
	-				
4.8	<u>บริษัท โอเวอร์ซี อลูมิเนียม จำกัด : (OVS)</u>				
4.8.2	- OVS ติดตามแผนติดตั้งบานกันห้อง ชั้น 19 อาคาร A : WCC แจ้งสามารถเข้าติดตั้งได้วันที่ 11 พ.ย. 68	OVS/WCC	28 ต.ค. 68	1	
4.9	<u>บริษัท หั่วน้ำ จำกัด : (HN)</u>				
	-				
4.9	<u>บริษัท คูลบรีช จำกัด : (CB)</u>				
4.9.1	- CB ติดตามพื้นที่หลังงานสี QC1 จาก WCC เพื่อเข้าดำเนินการงานเดินท่อ	CB/WCC	28 ต.ค. 68	1	

ขอเชิญเข้าร่วมประชุม Site Meeting ครั้งที่ 65 และ Project Meeting ครั้งที่ 43 / 2568

โครงการ ศุภาลย์ ปาร์ค เอกลักษณ์-พัฒนาการ

วันอังคารที่ 28 ตุลาคม 2568 เวลา 10.00 น.- 12.00 น.

ณ ห้องประชุมสำนักงานสนาม โครงการ ศุภาลย์ ปาร์ค เอกลักษณ์-พัฒนาการ

วาระ	รายละเอียด				ผู้ดำเนินการ	วันที่แจ้ง	ครั้งที่	กำหนดการแล้วเสร็จ		
5	การประสานงาน / ปัญหา-อุปสรรค									
5.1	บริษัท ศุภาลัย จำกัด (มหาชน) : SPL									
5.1.23	- SPL แจ้งเตรียมการย้ายสำนักงานสนามขึ้นชั้น 4 อาคาร B ในช่วงเดือน ก.พ. 69 (รอดำเนินการตามระยะเวลา)				ALL	10 ก.ย. 68	1	บันทึก		
5.1.24	- SPL ติดตามแผนรื้อ Passenger Lift : WCC แจ้งกำหนดการรื้อ Passenger Lift อาคาร A ช่วงปลาย ม.ค. 68 และอาคาร B ช่วงกลาง ก.พ. 68 และจะจัดส่งแผนรื้อภายในวันที่ 5 พ.ย. 68				WCC	28 ต.ค. 68	1			
5.2	บริษัท เวสต์คอน จำกัด : WCC									
5.3	บริษัท แกรนด์อินเตอร์เนตซ์ จำกัด : GIS									
5.3.2	- GIS แจ้งปัญหาไม่สามารถขึ้นงาน Budduct ได้ เนื่องจากติด Beam Tower Crane : WCC ยืนยันกำหนดการรื้อถอนเป็นเดือน พ.ย. 68 เพื่อติดตั้งครีบกิ่งให้แล้วเสร็จ โดย SPL แจ้งเลื่อนกำหนดการใช้ไฟฟ้าเป็นช่วงเดือน ก.พ. 69				WCC	13 ธ.ค. 68	1			
5.3.6	- GIS แจ้งขึ้นงานชาร์ปสื่อสารไม่ได้เนื่องจากรอข้อสรุปการแก้ไขผนังว่าต้องทำ Carbon Fiber หรือไม่ : SPL สรุปไม่ทำ Carbon Fiber และให้ WCC สกัดผนังสลิปฟอร์มชั้น 21-25 และผนังชาร์ปสื่อสารชั้น 14 โดย WCC จะเริ่มเข้าสกัดหลังส่งมอบห้องเครื่องแล้วเสร็จ ใช้เวลาสกัดประมาณ 10 วัน				GIS/SPL	3 ก.ย. 68	1			
5.4	บริษัท พียูที เอ็นจิเนียริง จำกัด PUT									
5.5	บริษัท ไฮเทคเกสเซอร์ จำกัด : HT									
5.6	บริษัท เอสซีจี ซีเมนต์-ผลิตภัณฑ์ก่อสร้าง จำกัด : SCG									
5.7	บริษัท โพล แอนด์ พรินาส จำกัด : PNP									
5.8	บริษัท โอเวอร์ซี อลูมิเนียม จำกัด : (OVS)									
5.9	บริษัท ห้วยน้ำ จำกัด : (HN)									
5.10	บริษัท คูลบริช จำกัด : (CB)									
6	ระบบบริหารคุณภาพ ISO									
6.1	หลักปฏิบัติเรื่องการสอบเทียบเครื่องมือวัด									
	(1) เครื่องวัดกลุ่มที่ 1 :				WCC					
	ลำดับ	รายการ	หมายเลขเครื่องมือวัด	ความถี่					การสอบเทียบ	
									ครั้งที่ผ่านมา	ครั้งต่อไป
	1	ไม้ STAFF	ST/LV-01/3079/1 ม.ค. 68	6 เดือน					1 ก.ค. 68	1 ม.ค. 69
	2	ไม้ STAFF	ST/LV-02/3079/1 ม.ค. 68	6 เดือน					1 ก.ค. 68	1 ม.ค. 69
	3	TAPE วัดระยะ	T/TT-01/3079/1 ม.ค. 68	6 เดือน					1 ก.ค. 68	1 ม.ค. 69
	4	TAPE วัดระยะ	T/TT-02/3079/1 ม.ค. 68	6 เดือน					1 ก.ค. 68	1 ม.ค. 69

ขอเชิญเข้าร่วมประชุม Site Meeting ครั้งที่ 65 และ Project Meeting ครั้งที่ 43 / 2568

โครงการ ศุภาลย์ ปาร์ค เอกลักษณ์-พัฒนาการ

วันอังคารที่ 28 ตุลาคม 2568 เวลา 10.00 น.- 12.00 น.

ณ ห้องประชุมสำนักงานสนาม โครงการ ศุภาลย์ ปาร์ค เอกลักษณ์-พัฒนาการ

วาระ	รายละเอียด					ผู้ดำเนินการ	วันที่แจ้ง	ครั้งที่	กำหนดการแล้วเสร็จ	
	(2) เครื่องวัดกลุ่มที่ 2 :					WCC WCC WCC PUT GIS GIS GIS				
	ลำดับ	รายการ	หมายเลขเครื่องมือวัด	ความถี่	การสอบเทียบ					
					ครั้งที่ผ่านมา (วันที่เริ่มใช้ได้)					ครั้งต่อไป
	1	กล้อง Automatic Level	AL/NO.316721/3079/25 ก.พ. 69	6 เดือน	26 ส.ค. 68					25 ก.พ. 69
	2	กล้อง Automatic Level	AL/No.241732/3079/28 ก.พ. 69	6 เดือน	30 ส.ค. 68					28 ก.พ. 69
	3	กล้อง Theodolite	TL/No.J34216/3079/25 ก.พ. 69	6 เดือน	28 ส.ค. 68					25 ก.พ. 69
	4	กล้อง Theodolite	TL/No.411773/3079/28 ก.พ. 69	6 เดือน	30 ส.ค. 68					28 ก.พ. 69
	5	Pressure Gauge	PG/No.001/3079/12 ก.พ. 69	6 เดือน	20 ส.ค. 68					12 ก.พ. 69
	6	เครื่องทดสอบแรงดัน	0195042	1 ปี	15 มี.ค. 68					18 ม.ค. 69
	7	เครื่องทดสอบแรงดัน	0270325	1 ปี	15 มี.ค. 68					21 พ.ย. 68
	8	เครื่องทดสอบแรงดัน	0122743	1 ปี	15 มี.ค. 68	2 พ.ย. 68				
	9	เครื่องทดสอบแรงดัน	E0088824	1 ปี	15 มี.ค. 68	18 ม.ค. 69				
7	การประสานงาน และรายงานความก้าวหน้าการจัดทำและการอนุมัติเรื่องแบบ Shop Drawing,RFI,MAT									
7.1 บริษัท เวสท์คอน จำกัด : WCC										
7.1.1 Shop Drawing (อัปเดต)										
	รายละเอียด	จำนวนทั้งหมด	จำนวนที่ส่งขออนุมัติแล้ว	อนุมัติ/อนุมัติตามบันทึก	ไม่อนุมัติ/แก้ไข	รอพิจารณา	หมายเหตุ			
	1. งานโครงสร้าง	118	105	91	2	12				
	2. งานสถาปัตยกรรม / ตกแต่งภายใน	199	180	162	9	9				
7.1.2 Material (อัปเดต)										
	รายละเอียด	จำนวนทั้งหมด	จำนวนที่ส่งขออนุมัติแล้ว	อนุมัติ/อนุมัติตามบันทึก	ไม่อนุมัติ/แก้ไข	รอพิจารณา	หมายเหตุ			
	1. งานโครงสร้าง	-	4	4	-	-				
	2. งานสถาปัตยกรรม	-	45	40	4	1				
7.1.3 RFI (อัปเดต)										
	รายละเอียด	จำนวนที่ส่งสอบถาม		ตอบกลับ	รอพิจารณา	%ความก้าวหน้า	หมายเหตุ			
	1. งานโครงสร้าง	73		61	12	84%				
	2. งานสถาปัตยกรรม	24		17	7	71%				
7.2 บริษัท แกรนด์อินเตอร์เนต จำกัด : GIS										
7.2.1 Shop Drawing (อัปเดต)										
	รายละเอียด	จำนวนทั้งหมด	จำนวนที่ส่งขออนุมัติแล้ว	อนุมัติ/อนุมัติตามบันทึก	ไม่อนุมัติ/แก้ไข	รอพิจารณา	หมายเหตุ			
	1. งานระบบไฟฟ้า EE	174	168	160	-	8				
7.2.2 Material (อัปเดต)										
	รายละเอียด	จำนวนทั้งหมด	จำนวนที่ส่งขออนุมัติแล้ว	อนุมัติ/อนุมัติตามบันทึก	ไม่อนุมัติ/แก้ไข	รอพิจารณา	หมายเหตุ			
	1. งานระบบไฟฟ้า EE	23	22	22	-	-				

ขอเชิญเข้าร่วมประชุม Site Meeting ครั้งที่ 65 และ Project Meeting ครั้งที่ 43 / 2568

โครงการ ศุภาลย์ ปาร์ค เอกลักษณ์-พัฒนาการ

วันอังคารที่ 28 ตุลาคม 2568 เวลา 10.00 น.- 12.00 น.

ณ ห้องประชุมสำนักงานสนาม โครงการ ศุภาลย์ ปาร์ค เอกลักษณ์-พัฒนาการ

วาระ	รายละเอียด						ผู้ดำเนินการ	วันที่แจ้ง	ครั้งที่	กำหนดการแล้วเสร็จ
7.3	บริษัท พียูที เอ็นจิเนียริ่ง จำกัด PUT									
7.3.1	Shop Drawing (อัปเดต)									
	รายละเอียด	จำนวนทั้งหมด	จำนวนที่ส่งขออนุมัติแล้ว	อนุมัติ/อนุมัติตามบันทึก	ไม่อนุมัติ/แก้ไข	รอพิจารณา	หมายเหตุ			
	1. งานระบบสุขาภิบาล	273	210	208	2	-				
	2. งานระบบดับเพลิง	30	13	12	-	1				
	3. งานระบบปรับอากาศ	34	7	7	-	-				
	4. งาน sleeve & block out	35	19	19	-	-				
7.3.2	Material (อัปเดต)									
	รายละเอียด	จำนวนทั้งหมด	จำนวนที่ส่งขออนุมัติแล้ว	อนุมัติ/อนุมัติตามบันทึก	ไม่อนุมัติ/แก้ไข	รอพิจารณา	หมายเหตุ			
	1. งานระบบสุขาภิบาล	29	29	28	-	1				
	2. งานระบบดับเพลิง	29	28	28	-	-				
	3. งานระบบปรับอากาศ	11	11	8	-	-				
7.3.3	RFI (อัปเดต)									
	รายละเอียด	จำนวนที่ส่งสอบถาม		ตอบกลับ	รอพิจารณา	%ความก้าวหน้า	หมายเหตุ			
	1. งานระบบสุขาภิบาล,ดับเพลิงและปรับอากาศ	11		8	3	73%				
7.4	บริษัท ไฮเทคเกลซเซอร์ จำกัด : HT									
7.4.1	Shop Drawing (อัปเดต)									
	รายละเอียด	จำนวนทั้งหมด	จำนวนที่ส่งขออนุมัติแล้ว	อนุมัติ/อนุมัติตามบันทึก	ไม่อนุมัติ/แก้ไข	รอพิจารณา	หมายเหตุ			
	1. งานอุโมงค์เนียม	26	26	26	-	-				
7.5	บริษัท เอสซีจี ซีเมนต์-ผลิตภัณฑ์ก่อสร้าง จำกัด : SCG									
7.5.1	Shop Drawing (อัปเดต)									
	รายละเอียด	จำนวนทั้งหมด	จำนวนที่ส่งขออนุมัติแล้ว	อนุมัติ/อนุมัติตามบันทึก	ไม่อนุมัติ/แก้ไข	รอพิจารณา	หมายเหตุ			
	1. งานห้องน้ำสำเร็จรูป	34	34	34	-	-				
8	รายงานความก้าวหน้าวัสดุที่จัดหาโดยศุภาลัย									
(8.1) คอนกรีต : CPAC-อาคาร A **Warning 80%										
ลำดับ	CODE คอนกรีต	กำลังอัด	ปริมาณตาม PO (คิว)	ยอดเข้าสะสม (คิว)	% ยอดเข้าสะสม	ยอดคงเหลือจาก PO (คิว)	ตำแหน่งใช้งาน			
1	00M1B2AB00	-	104.00	102.50	98.56%	1.50	คอนกรีตยอร์ดำ			
2	07NCB0AB00	-	1,395.25	1,169.75	83.84%	225.50	คอนกรีตหยาบ			
3	38NCB0AB00	320 ksc	1,267.75	1,267.75	100.00%	-	ฐานราก			
4	38L1A4AB00	320 ksc	525.00	525.00	100.00%	-	ฐานราก			
5	50NCB4AB0	450 ksc	2,478.00	2,478.00	100.00%	-	ฐานราก, เสา (ชั้น 15 - ชั้น 21)			
6	38BAB4AB00	320 ksc	311.00	311.00	100.00%	-	เสา (podium, ชั้น 22 - Roof)			
7	65H2A4AB32	600 ksc	1,067.75	1,067.75	100.00%	-	เสา (ฐานราก - ชั้น 14)			
8	38D0B3AB00	320 ksc	120.50	120.50	100.00%	-	เสา (คอลัม Podium)			
9	38S3B4AB00	320 ksc	1,619.70	1,509.00	93.17%	110.70	ผนัง ค.ส.บ. (ชั้น 12 - ชั้นห้องเครื่อง)			
10	50S3B4AB00	450 ksc	380.25	380.25	100.00%	-	ผนัง ค.ส.บ. (ฐานราก - ชั้น 11)			
11	38T3B3AB00	320 ksc	13,231.00	12,602.00	95.25%	629.00	พื้น Post-Tension (ชั้น 2 - ชั้น RF)			
12	28NCB0AB00	240 ksc	1,561.75	1,374.25	87.99%	187.50	โครงสร้าง RC (ผนังกันสาด, PS, โถงลิฟท์, บันได)			
13	28D0B3AB00	240 ksc	1,577.70	811.00	51.40%	766.70	ถังเก็บน้ำ, Surge Tank, ผนังสระว่ายน้ำ, ปลายบันได, ปะทวน			
รวมรายการ 1-13			25,639.65	23,718.75	92.51%	1,920.90				
(8.2) คอนกรีต : CPAC-อาคาร B และงานภายนอก **Warning 80%										
ลำดับ	CODE คอนกรีต	กำลังอัด	ปริมาณตาม PO (คิว)	ยอดเข้าสะสม (คิว)	% ยอดเข้าสะสม	ยอดคงเหลือจาก PO (คิว)	ตำแหน่งใช้งาน			
1	00M1B2AB00	-	66.50	41.25	62.03%	25.25	คอนกรีตยอร์ดำ			
2	07NCB0AB00	-	291.00	74.00	25.43%	217.00	คอนกรีตหยาบ			
3	38NCB0AB00	320 ksc	591.00	237.00	40.10%	354.00	ฐานราก			
4	50NCB4AB0	450 ksc	110.50	110.50	100.00%	-	ฐานราก, เสา (ชั้น 15 - ชั้น 21)			
5	65H2A4AB32	600 ksc	537.50	537.50	100.00%	-	เสา (ฐานราก - ชั้น 14)			
6	38D0B3AB00	320 ksc	-	-	-	-	เสา (คอลัม Podium)			
7	38S3B4AB00	320 ksc	1,261.80	1,145.25	90.76%	116.55	ผนัง ค.ส.บ. (ชั้น 12 - ชั้นห้องเครื่อง)			
8	50S3B4AB00	450 ksc	151.00	151.00	100.00%	-	ผนัง ค.ส.บ. (ฐานราก - ชั้น 11)			
9	38T3B3AB00	320 ksc	10,284.50	10,059.50	97.81%	225.00	พื้น Post-Tension (ชั้น 2 - ชั้น RF)			
10	28NCB0AB00	240 ksc	995.75	350.75	35.22%	645.00	โครงสร้าง RC (ผนังกันสาด, PS, โถงลิฟท์, บันได)			
11	28D0B3AB00	240 ksc	1,108.05	256.00	23.10%	852.05	ถังเก็บน้ำ, Surge Tank, ผนังสระว่ายน้ำ, ปลายบันได, ปะทวน			
รวมรายการ 1-11			15,397.60	12,962.75	84.19%	2,434.85				

ขอเชิญเข้าร่วมประชุม Site Meeting ครั้งที่ 65 และ Project Meeting ครั้งที่ 43 / 2568

โครงการ ศุภาลย์ ปาร์ค เอกลักษณ์-พัฒนาการ

วันอังคารที่ 28 ตุลาคม 2568 เวลา 10.00 น.- 12.00 น.

ณ ห้องประชุมสำนักงานสนาม โครงการ ศุภาลย์ ปาร์ค เอกลักษณ์-พัฒนาการ

วาระ	รายละเอียด						ผู้ดำเนินการ	วันที่แจ้ง	ครั้งที่	กำหนดการแล้วเสร็จ
	(8.3) คอนกรีต : น้ำแข็ง **Warning 80% (เริ่มใช้งาน วันที่ 1 ก.ค. 67)									
	ลำดับ	CODE คอนกรีต	กำลังอัด	ปริมาณตาม PO (คิว)	ยอดเข้าสะสม (คิว)	% ยอดเข้าสะสม	ยอดคงเหลือจาก PO (คิว)	ตำแหน่งใช้งาน		
	1	CT0070ME	-	-	-	0.00%	-	คอนกรีตมวลร่วน		
	2	CT0010X0	-	153.75	153.75	100.00%	-	คอนกรีตหยาบ		
	3	CS455008	450 ksc	1,247.25	1,176.25	94.31%	71.00	ฐานราก, เสา (ชั้น 15 - ชั้น 21)		
	4	CS60F000	600 ksc	2,266.75	2,266.75	100.00%	-	เสา (ฐานราก - ชั้น 14)		
	5	CT3210W0	320 ksc	-	-	0.00%	-	เสา (เสาใต้ Podium)		
	6	CS3250I6	320 ksc	79.00	79.00	100.00%	-	ผนัง ค.ส.บ. (ชั้น 12 - ชั้นห้องเครื่อง)		
	7	CS4550I2	450 ksc	1,498.75	1,498.75	100.00%	-	ผนัง ค.ส.บ. (ฐานราก - ชั้น 11)		
	8	CT3250P0	320 ksc	31.00	31.00	100.00%	-	พื้น Post-Tension (ชั้น 2 - ชั้น RF)		
	9	CT241000	240 ksc	951.25	951.25	100.00%	-	โครงสร้าง RC (ผนังกันตก, PS, โถงลิฟท์, เบ้าไค)		
	10	CT2410W0	240 ksc	172.50	172.50	100.00%	-	ถังเก็บน้ำ, Surge Tank, ผนังสระว่ายน้ำ, ปะปาบิต, ปะปาบิต		
	11	CT321000	320 ksc	1,152.50	906.75	78.68%	245.75	เสา (ชั้น 22 - ชาติฟ้า)		
	รวมรายการ 1-10			7,552.75	7,236.00	95.81%	316.75			
	(2) เหล็กเสริม									
	PO ครั้งที่ 1									
	ลำดับ	รายการ	เส้น	ปริมาณตาม BOQ (กก.)	ยอดเข้าสะสม (กก.)	% ยอดเข้าสะสม	ยอดคงเหลือจาก BOQ (กก.)			
	1	SR24 RB 6 mm. x 10.00 ม.	5,470	12,143.400	6,975.240	0.00%	5,168.16			
	2	SR24 RB 9 mm. x 10.00 ม.	99,235	495,182.650	431,205.860	87.08%	63,976.79			
	3	SR24 RB 19 mm. x 10.00 ม.	285	6,344.100	0.000	0.00%	6,344.10			
	4	SD50 DB 10 mm. x 12.00 ม.	65,755	486,060.960	461,763.456	95.00%	24,297.50			
	5	SD40 DB 12 mm. x 10.00 ม.	-	-	-	0.00%	-			
	6	SD40 DB 12 mm. x 12.00 ม.	111,200	1,184,947.200	1,063,564.704	89.76%	121,382.50			
	7	SD40 DB 16 mm. x 12.00 ม.	124,718	2,361,660.050	2,070,500.112	87.67%	291,159.94			
	8	SD40 DB 20 mm. x 12.00 ม.	20,146	596,160.432	565,828.632	94.91%	30,331.80			
	9	SD40 DB 25 mm. x 12.00 ม.	3,692	170,703.312	170,703.312	0.00%	-			
	10	SD50 DB 25 mm. x 12.00 ม.	18,950	876,172.200	876,172.200	100.00%	-			
	11	SD50 DB 28 mm. x 12.00 ม.	7,481	433,957.850	433,957.848	100.00%	-			
	12	SD50 DB 32 mm. x 12.00 ม.	2,295	173,860.020	173,860.020	100.00%	-			
	รวมรายการ 1-12			6,797,192.174	6,254,531.384	92.02%	542,660.79			
9	แผนงานก่อสร้าง									
	-									
10	สัญญาการเบิกจ่ายวงงาน									
10.1	- การเบิกวงงาน ครั้งที่ 22 ประจำเดือน พฤศจิกายน 2568									
11	การขออนุญาตต่าง ๆ กับหน่วยงานราชการ									
	ลำดับ	รายการ	ผู้ดำเนินการ	วันสิ้นสุดอายุ	กำหนดการ/สถานะปัจจุบัน	หมายเหตุ	ALL			
	1	ใบอนุญาตก่อสร้าง	SPL		รอเอกสารจากหน่วยงานราชการ					
	2	การขอไฟฟ้าถาวร	GIS	-	การไฟฟ้าตรวจสอบพื้นที่แล้วเสร็จ รอกำหนดการขอบ้านเลขที่	(ใช้เวลาดำเนินการ 3-5 เดือน)				
	3	ใบอนุญาตเชื่อมต่อท่อ-เชื่อมทาง	SPL		ตรวจสอบแล้วเสร็จ นัดตรวจอีกครั้งหลัง 0.5 (อยู่ระหว่างดำเนินการเชื่อมทาง)	เชื่อมต่อท่อ,เชื่อมทางแล้วเสร็จ 11 เม.ย. 68				
	4	การขอบ้านเลขที่	SPL	-	ปลายปี 2568	อ้างอิงตามผังขาย				
	5	แผนรับลูกค้า	SPL	-	ยังไม่อยู่ในช่วงดำเนินการ					
	6	การโอนกรรมสิทธิ์	SPL	-	ยังไม่อยู่ในช่วงดำเนินการ					

ขอเชิญเข้าร่วมประชุม Site Meeting ครั้งที่ 65 และ Project Meeting ครั้งที่ 43 / 2568

โครงการ ศุภาลย์ ปาร์ค เอกมัย-พัฒนาการ

วันอังคารที่ 28 ตุลาคม 2568 เวลา 10.00 น.- 12.00 น.

ณ ห้องประชุมสำนักงานสนาม โครงการ ศุภาลย์ ปาร์ค เอกมัย-พัฒนาการ

วาระ	รายละเอียด	ผู้ดำเนินการ	วันที่แจ้ง	ครั้งที่	กำหนดการแล้วเสร็จ
12	งานเปลี่ยนแปลงแก้ไข				
13	เรื่องอื่นๆ				
13.1	ขออนัดประชุมครั้งถัดไป วันอังคารที่ 4 พฤศจิกายน 2568 เวลา 10.00-12.00 น. ณ ห้องประชุมสำนักงานสนาม	ALL			
	(SPL แจ้งเปลี่ยนวันนัดประชุมเป็นทุกวันอังคาร)				

.....
(สุกัญญา ศรีสร้อย) / บจก. เวสท์คอน
ผู้บันทึกการประชุม

.....
() / บจก. ศุภาลย์
ผู้ตรวจบันทึกการประชุม

เรียน :

1. เจ้าของโครงการและผู้บริหารโครงการ : บริษัท ศุภาลัย จำกัด (มหาชน) : (SPL)

- | | | |
|---------------------|---------------|--|
| 1.1 คุณเกรียงศักดิ์ | สายสอ้ง | : ผู้ช่วยผู้อำนวยการฝ่ายก่อสร้างอาคารสูง |
| 1.2 คุณอิศพล | สุวรรณวงศ์ | : ผู้ช่วยผู้จัดการฝ่ายก่อสร้างอาคารสูง |
| 1.3 คุณเกริก | พินมหา | : วิศวกรโครงการ |
| 1.4 คุณศรายุทธ | หลายเดือย | : วิศวกรโครงการ |
| 1.5 คุณเวนิดา | แก้วเนียม | : วิศวกรสนามอาวุโส |
| 1.6 คุณปริญญา | พินชัย | : วิศวกรสนามอาวุโส |
| 1.7 คุณมนตรี | วชิระสัมพันธ์ | : วิศวกรสนาม |
| 1.8 คุณสรวิศ | ธรรมปภัตร์ | : วิศวกรสนาม |
| 1.9 คุณบุลากร | ข้อทอง | : วิศวกรสนามอาวุโส |
| 1.10 คุณจิตติมา | วาทิแสง | : วิศวกรสนาม |
| 1.11 คุณตะวัน | ยุบลบัณฑิตกุล | : วิศวกรสนาม |
| 1.12 คุณศิรินทร์ | ณรงค์ชัย | : วิศวกรสนาม |
| 1.13 คุณเคมเพชร | โปทา | : วิศวกรสนามอาวุโส |

2. ผู้รับเหมางานโครงสร้างและสถาปัตยกรรม : บริษัท เวสท์คอน จำกัด : (WCC)

- | | | |
|-----------------|------------|---------------------------------|
| 2.1 คุณสมบุญรณ์ | วีระปรกรณ์ | : รองกรรมการผู้จัดการ |
| 2.2 คุณสันติ | โทบุญยอง | : ผู้จัดการโครงการ |
| 2.3 คุณอังคณา | ชัยชมวงศ์ | : วิศวกรโครงการ |
| 2.4 คุณวรัญญ | สุขแสง | : วิศวกรโครงการ |
| 2.5 คุณสุนิษา | มูลอ้าย | : เจ้าหน้าที่ความปลอดภัยวิชาชีพ |
| 2.6 คุณสุกัญญา | ศรีสร้อย | : วิศวกรสำนักงาน |
| 2.7 คุณศุภรา | สวนมะลิ | : วิศวกรดำเนินงาน |

3. ผู้รับเหมางานระบบไฟฟ้า : บริษัท แกรนด์อินเตอร์เนต จำกัด : (GIS)

- | | | |
|-----------------|---------------|--------------------|
| 3.1 คุณจันทิมา | ทองอุปการ | : ผู้จัดการโครงการ |
| 3.2 คุณพิษณุ | ศิริรัตน์โชติ | : ผู้จัดการโครงการ |
| 3.3 คุณสารัช | ยวงสวัสดิ์ | |
| 3.4 คุณนิธิ | แสนทวี | |
| 3.5 คุณเชิดชู | ภูมศรี | |
| 3.6 คุณสงกรานต์ | เนตรเกลี้ยง | |
| 3.7 คุณพรเทพ | ไพล | |

4. ผู้รับเหมางานระบบประปา : บริษัท พียูที เอ็นจิเนียริง จำกัด : (PUT)

- | | | |
|------------------|----------------|--------------------|
| 4.1 คุณประเสริฐ | สำภาทอง | : ผู้จัดการโครงการ |
| 4.2 คุณกิตติพงษ์ | เลิศจำรัสวานิช | : วิศวกรโครงการ |
| 4.3 คุณรุณรัช | จันทา | |
| 4.4 คุณกิตติพงษ์ | วงศ์ไชย | : วิศวกรโครงการ |

5. ผู้รับเหมางานติดตั้งอุปกรณ์ : บริษัท ไฮเทคเทลเชอร์ จำกัด : (HT)

- | | | |
|----------------|----------|--------------------|
| 5.1 คุณอริษฐ์ | ริยาเซ็น | : ผู้จัดการโครงการ |
| 5.2 คุณสมชาติ | ปานฝึกดี | |
| 5.3 คุณธีรพงศ์ | คนทันต์ | |

6. ผู้รับเหมางานพื้น POST-TENSION : บริษัท โฟส แอนด์ พรินคาส จำกัด : (PNP)

6.1 คุณเศรษฐศักดิ์ สังเมฆ : วิศวกรโครงการ

6.2 คุณธีรพงษ์ ศรีทราเครือ : วิศวกรสนาม

7. ผู้รับเหมางานห้องน้ำสำเร็จรูป : บริษัท ปูนซิเมนต์ไทย จำกัด (มหาชน) : (SCG)

7.1 คุณวิชัย แซ่ลือ : ผู้จัดการโครงการ

7.2 คุณพาขวัญ น้อยไพล : ฝ่ายออกแบบ

7.3 คุณธีรพงษ์ ศิรินวเสถียร : ฝ่ายขาย

7.4 คุณชัชฎา วีระญาณนท์ : กรรมการผู้จัดการ

7.5 คุณจิรศักดิ์ ทองเนียม : วิศวกร

7.6 คุณจิรชาติ ชาติพฤกษวัน : วิศวกร

8. ผู้รับเหมางานระบบปรับอากาศและระบายอากาศ : บริษัท คูลบริช จำกัด : (CB)

8.1 คุณฉัตรชัย สันทนาประสิทธิ์ : กรรมการผู้จัดการ

8.2 คุณจิระวิน ไฉหา : ผู้ประสานงาน

9. ผู้รับเหมางานระบบปรับอากาศและระบายอากาศ : บริษัท ห้วนน้ำ จำกัด : (HN)

9.1 คุณประยูร พ่อนันทาย : ผู้จัดการ

9.2 คุณวิศุทธิ์ สิทธิ : ผู้ควบคุมงาน

10. ผู้รับเหมางานติดตั้งกระจก-อลูมิเนียม : บริษัท โอเวอร์ซี อลูมิเนียม จำกัด : (OVS)

10.1 คุณประจวบ ไกรอำ

ตามวาระการประชุม : ดังนี้

1. รับรองรายงานการประชุมครั้งที่ผ่านมา
2. เรื่องแจ้งเพื่อทราบ
3. มาตรการรักษาความปลอดภัยและสิ่งแวดล้อม
4. สืบเนื่องการประชุมที่ผ่านมา (ติดตาม)
5. การประสานงาน / ปัญหา-อุปสรรค
6. ระบบบริหารคุณภาพ ISO
7. การประสานงาน และรายงานความก้าวหน้าการจัดทำและการอนุมัติเรื่อง Shop Drawing,RFI,MAT
8. รายงานความก้าวหน้าวัสดุที่จัดหาโดย SPL
9. แผนงานก่อสร้าง
10. สัญญาการเบิกจ่ายงวดงาน/ผลงาน
11. การขออนุญาตต่างๆ กับหน่วยงานราชการ
12. งานเปลี่ยนแปลงแก้ไข
13. เรื่องอื่นๆ

จึงเรียนมาเพื่อทราบและเรียนเชิญเข้าร่วมประชุม

บริษัท เวสต์คอน จำกัด

ขอเชิญเข้าร่วมประชุม Site Meeting ครั้งที่ 56 และ Project Meeting ครั้งที่ 34 / 2568

โครงการ ศุภาลย์ ปาร์ค เอกลักษณ์-พัฒนาการ

วันจันทร์ที่ 18 สิงหาคม 2568 เวลา 14.00 น.- 16.00 น.

ณ ห้องประชุมสำนักงานสนาม โครงการ ศุภาลย์ ปาร์ค เอกลักษณ์-พัฒนาการ

วาระ	รายละเอียด	ผู้ดำเนินการ	วันที่แจ้ง	ครั้งที่	กำหนดการแล้วเสร็จ				
1	รับรองการประชุมครั้งที่ผ่านมา								
1.1	- รับรองการประชุมครั้งที่ 55 วันจันทร์ที่ 18 สิงหาคม 2568 เวลา 14.00 น.- 16.00 น. ณ ห้องประชุมสำนักงานสนาม	ALL	-	-					
2	แจ้งเพื่อทราบ								
2.1	บริษัท ศุภาลัย จำกัด (มหาชน) : SPL								
2.1.15	- SPL แจ้งกำหนดการย้ายสำนักงานขาย วันที่ 4 ต.ค. 68 และให้ WCC จัดทำแผนงานเพื่อเตรียมย้ายสำนักงานขาย : พื้นที่ที่ต้องแล้วเสร็จก่อนย้ายสำนักงานขาย ได้แก่ สวนฝรั่งเศส (งาน Kenzai,Porous Block) โดยให้ WCC ทำรูปแบบการกันพื้นที่ให้ SPL พิจารณาก่อน	SPL/WCC	26 พ.ย. 67	1					
2.1.25	- SPL แจ้งนัดประกันโครงการเข้าตรวจสอบพื้นที่และให้ ผรม.ทุกเจ้า ตรวจสอบความเสียหายของตนเองให้ครบถ้วนภายในวันที่ 1 เม.ย. 68 (ทำข้อมูลแยกอาคาร/แยกห้อง/แยกชั้น) : SPL ได้รับข้อมูลครบถ้วนและจัดส่งให้ประกันแล้ว อนุมัติให้ผู้รับเหมาทุกเจ้าเข้าพื้นที่และดำเนินการซ่อมแซมความเสียหายได้โดยทางประกันจะตอบกลับภายในสิ้นเดือน ก.ค. 68 : ประกันโครงการขอเอกสารเพิ่มเติม โดยทาง SPL จะจัดส่งเอกสารและติดตามสถานะต่อไป	ALL	1 เม.ย. 68	1	บันทึก				
2.1.27	- SPL แจ้งจะมีการจัดงานจัดแนวให้แรงงานและพนักงาน ในวันที่ 27 ก.ย. 68 โดยสถานที่จัดงานจะใช้พื้นที่บริเวณ Lobby และ Street Bas ชั้น 1 อาคาร B ให้ผู้รับเหมาทุกเจ้าเคลียร์พื้นที่ให้แล้วเสร็จภายในเดือน ส.ค. 68 เพื่อให้ HT เข้าติดตั้งกระจกอลูมิเนียม 1 ก.ย. 68	ALL	9 ก.ค. 68	1					
2.1.31	- SPL แจ้งเปลี่ยนเดดสีกายนอก โดยจะยืนยันข้อสรุปและเดดสีกายในวันที่ 13 ส.ค. 68	WCC/SPL	4 ส.ค. 68	1					
2.2	บริษัท เวสต์คอน จำกัด : WCC								
2.3	บริษัท แกรนด์อินเตอร์เซค จำกัด : GIS								
2.4	บริษัท พียูที เอ็นจิเนียริ่ง จำกัด PUT								
2.5	บริษัท ไฮเทคเเลซเซอร์ จำกัด : HT								
2.6	บริษัท ปูนซิเมนต์ไทย จำกัด (มหาชน) : SCG								
2.7	บริษัท โพล แอนด์ พรินส์ จำกัด : (PNP)								
3	มาตรการความปลอดภัยและสิ่งแวดล้อม								
3.1	การดำเนินการตามมาตรการป้องกัน และแก้ไขผลกระทบสิ่งแวดล้อม (ระยะก่อสร้าง)								
(1) ต้องดำเนินการทุกๆเดือน (เริ่มสัญญาโครงการ 4 ก.พ. 67 : ครั้งที่ 5)		SPL , WCC							
ลำดับ	รายละเอียด					รายการตรวจสอบ			
						จำนวนครั้งที่	ครั้งล่าสุด	ส่งผลทดสอบ	นัดครั้งต่อไป
1	คุณภาพอากาศในบรรยากาศโดยทั่วไป					23	ส.ค. 68	ส.ค. 68	ก.ย. 68
2	ระดับเสียงโดยทั่วไป					23	ส.ค. 68	ส.ค. 68	ก.ย. 68
3	ความสั่นสะเทือน					23	ส.ค. 68	ส.ค. 68	ก.ย. 68
4	คุณภาพน้ำดื่ม	23	อยู่ระหว่างการก่อสร้าง	อยู่ระหว่างการก่อสร้าง	อยู่ระหว่างการก่อสร้าง				
หมายเหตุ : มีการตรวจสอบรายการข้างต้นเดือนละ 1 ครั้ง ตาม สวส.									
(2) การปฏิบัติตามข้อกำหนด สวส.									
หมายเหตุ : มาตรฐานระดับเสียงเฉลี่ย 24 ชม. ไม่เกิน 70 dB(A) / ระดับเสียงดังสูงสุด ไม่เกิน 115 dB(A)									

ขอเชิญเข้าร่วมประชุม Site Meeting ครั้งที่ 56 และ Project Meeting ครั้งที่ 34 / 2568

โครงการ ศุภาลัย ปาร์ค เอกลักษณ์-พัฒนาการ

วันจันทร์ที่ 18 สิงหาคม 2568 เวลา 14.00 น.- 16.00 น.

ณ ห้องประชุมสำนักงานสนาม โครงการ ศุภาลัย ปาร์ค เอกลักษณ์-พัฒนาการ

วาระ	รายละเอียด					ผู้ดำเนินการ	วันที่แจ้ง	ครั้งที่	กำหนดการแล้วเสร็จ
(3) เครื่องจักรหนัก	ลำดับ	รายละเอียด	ยี่ห้อ / รุ่น	สถานะการติดตาม		หมายเหตุ	WCC		
				ครั้งสุดท้าย	ครั้งต่อไป				
	1	Tower crane No.1	QLCM D-160	12 มิ.ย. 68	12 ก.ย. 68				
	2	Tower crane No.2	QD 5523	26 ก.ย. 68	26 ต.ย. 68				
	3	Tower crane No.3	QD 5521	1 ส.ค. 68	1 พ.ย. 68				
	4	Tower crane No.4	QD 5523 STATIC	3 ก.ย. 68	3 ต.ย. 68				
	5	Passenger Lift PL.1	CREDO SC200/200 GZ	29 ส.ค. 68	29 ก.ย. 68				
	6	Passenger Lift PL.2	CREDO SC200/200 GZ	29 ส.ค. 68	29 ก.ย. 68				
	หมายเหตุ : SPL แจ้งให้ส่งเล่มปจ.เครื่องจักร ทุกวันที่ 20 ของทุกเดือน								
3.2	รายงานจำนวนพนักงาน และแรงงาน (เฉลี่ย คน/วัน)								
ลำดับ	บริษัท	รายละเอียด	จำนวน (คน)	หมายเหตุ		WCC			
1	WCC	จำนวนพนักงาน	29						
		งานความปลอดภัย							
		- ชุดเอ็น เอ็ม : งาน Protection อาคาร A,B	10						
		รวม	10						
		งานโครงสร้าง							
		- ชุดสอยฟ้า : งานโครงสร้าง โชน 2,3, Slipform ๑.A,Podium 1 ๑.A	7						
		- ชุดชาตรี : งานบันไดและโถงลิฟท์ อาคาร A	3						
		- ชุด A.S.T.I : งานโครงสร้าง โชน 1,2 อาคาร B , Slipform, Podium 2 ๑.B	62						
		รวม	72						
		งานสถาปัตย์							
		- ชุดรีเน็ก : งานก่อ อาคาร A, งานรั้วโครงการและสวนฝรั่งเศส	18						
		- ชุดวายุ : งานเก็บดินถมทางลงลาน อาคาร A	2						
		- ชุดบุญเยี่ยม : งานก่อ-ฉาบ อาคาร B	14						
		- ชุดลิตรห่าน : งานฉาบ อาคาร B	11						
		- ชุดบุญเกษ : งานกระเบื้อง อาคาร A	4						
		- ชุดยารักษ์ : งานกระเบื้อง อาคาร A	1						
		- ชุดดุริยาพร : งานกระเบื้อง อาคาร B	5						
		- ชุดจอยุยะ : งานกระเบื้อง อาคาร B	3						
		- ชุด SETHA BIN : งานกระเบื้อง อาคาร B	2						
		- ชุดคิม สรณเตน : งานวงกบ-ประตูและราวระเบียง อาคาร A	3						
		- ชุด SAI DAM : งานวงกบ-ประตู อาคาร B	2						
		- ชุด ZAW WIN MYINT : งานสี อาคาร A	12						
		- ชุดหนูโอโ้ว : งานสี อาคาร B	37						
		- ชุดสิริชัย : งานสี อาคาร A	7						
		- ชุดทีเอก : งานฝ้า อาคาร A,B	12						
		รวม	133						
		รวมทั้งหมด	215						

ขอเชิญเข้าร่วมประชุม Site Meeting ครั้งที่ 56 และ Project Meeting ครั้งที่ 34 / 2568

โครงการ สุภลัย ปาร์ค เอกมัย-พัฒนาการ

วันจันทร์ที่ 18 สิงหาคม 2568 เวลา 14.00 น.- 16.00 น.

ณ ห้องประชุมสำนักงานสนาม โครงการ สุภลัย ปาร์ค เอกมัย-พัฒนาการ

ทาระ	รายละเอียด	ผู้ดำเนินการ	วันที่แจ้ง	ครั้งที่	กำหนดการแล้วเสร็จ
3.3	มาตรการดูแลความปลอดภัยในหน่วยงาน				
3.3.2	- SPL แจ้งให้ดำเนินการจัด Big Cleaning ทุกวันศุกร์ พร้อมจัดทำความสะอาดป้ายโฆษณาตามความเหมาะสม (ดำเนินการตลอดระยะเวลาโครงการ)	SPL	15 พ.ค. 67	2	บันทึก
3.3.3	- WCC มีการจัดกิจกรรม morning talk ทุกวันจันทร์ เวลา 07.30 น. (ดำเนินการตลอดระยะเวลาโครงการ)	WCC	21 ก.พ. 67	1	บันทึก
3.3.4	- SPL เน้นย้ำเรื่องระเบียบการแต่งกายก่อนเข้าโครงการโดยให้เป็นรูปแบบเดียวกันในผู้รับเหมาแต่ละชุดและสวมใส่อุปกรณ์ safety ตามกฎระเบียบทุกครั้ง (ดำเนินการตลอดระยะเวลาโครงการ)	SPL	13 มี.ค. 67	1	บันทึก
3.3.5	- SPL เน้นย้ำเรื่องการจอดรถในพื้นที่ขอยางโครงการ (ดำเนินการตลอดระยะเวลาโครงการ)	SPL	13 มี.ค. 67	1	บันทึก
3.3.6	- SPL เน้นย้ำเรื่องการล้างล้อรถก่อนออกจากโครงการและความสะอาดบริเวณพื้นที่หน้าสำนักงานสนาม (ดำเนินการตลอดระยะเวลาโครงการ)	SPL	7 พ.ค. 67	1	บันทึก
3.3.7	- SPL ติดตามสถานะการแยกมิเตอร์น้ำโครงการและบ้านพักแรงงาน สถานะ ประปา : ติดตั้งมิเตอร์น้ำแล้วเสร็จ 19 ส.ค. 67 และเดินท่อแล้วเสร็จ 30 ส.ค. 67 ไฟฟ้า : WCC ติดต่อโรงงานเพื่อพูดคุยเรื่องเข้าซื้อไฟฟ้า (เริ่มดำเนินการหลัง ๑.5) หมายเหตุ SPL แจ้งให้ WCC จัดทำเล่ม Memo ชี้แจงค่าไฟฟ้า ส่งพร้อมการเบิกงวดงานประจำเดือน จนกว่าจะมีการแยกไฟฟ้า	SPL	3 ก.ค. 67	2	บันทึก
3.4	มาตรการดูแลความปลอดภัยบ้านข้างเคียง				
3.4.9	- WCC แจ้งมีการนัดพบปะบ้านข้างเคียงสัปดาห์วันสัปดาห์ และมีการมอบกระเช้าผักเดือนละ 1 ครั้ง (ดำเนินการตลอดระยะเวลาโครงการ)	WCC	24 เม.ย. 67	1	บันทึก
3.4.10	- SPL เน้นย้ำเรื่องการทำงานวันหยุดหรือสัปดาห์ ให้ส่งเอกสารแจ้งบ้านข้างเคียงก่อนเข้าดำเนินการที่กระทบกับข้างเคียง	SPL	7 พ.ค. 67	1	บันทึก
4	สืบเนื่องการประชุมที่ผ่านมา (ติดตาม)				
4.1	บริษัท สุภลัย จำกัด (มหาชน) : SPL				
4.1.20	- SPL แจ้ง WCC ให้จัดทำเอกสารสอบถามขอบเขตงานก่อนส่งมอบพื้นที่ให้ฝ่ายขาย ช่วง ต.ค. 68 (รอดำเนินการตามระยะเวลา)	SPL	12 มี.ย. 67	1	
4.1.23	- SPL แจ้ง WCC ต้องส่งพื้นที่ฝังเก็บน้ำและห้องเครื่องให้วางระบบภายในเวลา 5 เดือน หลังจากเทคอนกรีตฝังเก็บน้ำแล้วเสร็จ : Podium อาคาร A จัดส่งพื้นที่ภายในวันที่ 28 ก.พ. 68 (ส่งพื้นที่แล้ว) : Podium อาคาร B จัดส่งพื้นที่ภายในวันที่ 31 มี.ค. 68 (WCC เลื่อนกำหนดการส่งได้ภายใน 15 ก.ค. 68) WCC ส่งมอบพื้นที่ในส่วนห้องเครื่องและถังเก็บน้ำส่วนแท่นเครื่องแล้ว ถังเก็บน้ำส่วนที่เหลือส่งพื้นที่ภายใน 31 ส.ค. 68	WCC	4 ก.ย. 67	1	บันทึก
4.1.25	- SPL ติดตามแผนการส่งมอบพื้นที่โครงสร้างให้ OTIS ภายใน 15 ก.ย. 68	WCC	4 มี.ค. 68	1	
4.1.26	- SPL ติดตามแผนการดำเนินงานบ่อบำบัดและอัตรจันทร์ : WCC แจ้งจะมีการดำเนินงานบ่อบำบัด (อาคาร B) ในเดือน ก.ย.- ธ.ค. 68 ส่วนงานบ่อบำบัด (อาคาร A) ที่จะต้องใช้ Sheet pile จะยังไม่มี การเข้าทำงาน : SPL แจ้งงานบ่อบำบัดต้องแล้วเสร็จภายในเดือน พ.ย. 68 หาก WCC ยืนยันกำหนดการเป็น ก.ย. - ธ.ค. 68 จะต้องส่งแผนงานและเอกสารยืนยันกำหนดการให้ SPL	WCC	14 พ.ค. 68	1	
4.2	บริษัท เวสท์คอน จำกัด : WCC				
4.3	บริษัท แกรนด์อินเตอร์เนต จำกัด : GIS				
4.3.5	- GIS ติดตามแบบแปลนพื้น ชั้น 30 จาก WCC : WCC จัดส่งแบบให้ SPL พิจารณานุมัติแล้ว มีคอมเมนต์ให้แก้ไขเพิ่ม Overflow, Scrupper drain, ปรับแก้ประตูและระยะต่างๆ WCC แก้ไขแบบและจัดส่งพิจารณาอนุมัติแล้ว (5 ก.ค. 68)	WCC	4 ก.พ. 68	1	
4.3.9	GIS ติดตามแบบขยายชุดครัว, แบบ Precast ชั้นลานจอดรถ และแบบ Precast ชั้น 30 อ.A, 27 อ.B : แบบชุดครัว WCC อยู่ระหว่างปรับแก้แบบ แบบ Precast ชั้น 30 อ.A, ชั้น 27 อ.B อนุมัติแล้ว แบบ Precast ชั้นลานจอดรถอนุมัติแล้ว (คงค้างแผ่นที่ต้องมีการ Sleeve สำหรับเดินสายไฟ)	WCC/SPL/ GIS	22 ก.ค. 68	1	

ขอเชิญเข้าร่วมประชุม Site Meeting ครั้งที่ 56 และ Project Meeting ครั้งที่ 34 / 2568

โครงการ ศุภาลย์ ปาร์ค เอกลักษณ์-พัฒนาการ

วันจันทร์ที่ 18 สิงหาคม 2568 เวลา 14.00 น.- 16.00 น.

ณ ห้องประชุมสำนักงานสนาม โครงการ ศุภาลย์ ปาร์ค เอกลักษณ์-พัฒนาการ

วาระ	รายละเอียด	ผู้ดำเนินการ	วันที่แจ้ง	ครั้งที่	กำหนดการแล้วเสร็จ
4.4	บริษัท พียูที เอ็นจิเนียริ่ง จำกัด PUT				
4.4.6	- PUT ติดตามแบบแปลนโครงสร้างพื้น ชั้น 30 อ.А : แบบแปลนโครงสร้างพื้น ชั้น 30 อ.А ออกมิตแล้ว ลงวันที่ 2 ส.ค. 68	WCC	9 ก.ค. 68	1	
	- PUT ติดตามแบบขยายห้องน้ำ T-23 และแบบโครงสร้างระวางน้ำ : แบบขยายห้องน้ำ T-23 และแบบโครงสร้างระวางน้ำ อยู่ระหว่างจัดส่งให้ SPL พิจารณาก่อนอนุมัติ	WCC	22 ก.ค. 68	1	
4.5	บริษัท ไฮเทคเเลกซ์เซอร์ จำกัด : HT				
4.5.7	- HT ติดตามแผนงานโถงลิฟต์โดยสาร อาคาร A	HT/WCC	4 ส.ค. 68	1	
4.6	บริษัท ปูนซิเมนต์ไทย จำกัด (มหาชน) : SCG				
4.7	บริษัท โพล แอนด์ พรินาส จำกัด : (PNP)				
5	การประสานงาน / ปัญหา-อุปสรรค				
5.1	บริษัท ศุภาลย์ จำกัด (มหาชน) : SPL				
5.1.9	- SPL แจ้งให้ WCC เร่งรัดงาน โชน Podium ให้แล้วเสร็จเพื่อใช้พื้นที่เก็บกองวัสดุ (ไม่ให้เก็บกองวัสดุที่ ชั้น 1)	WCC	4 ก.ย. 67	1	เป็นปกติ
5.1.18	- SPL ติดตามพื้นที่ Store ชั้น 5 อาคาร A : SPL จัดส่ง MEMO แจ้งพร้อมแปลนแสดงตำแหน่งสำหรับจัดทำ Store จัดเก็บวัสดุส่วนเผื่อ ให้ WCC แล้ว	SPL/WCC	24 มิ.ย. 68	1	
5.1.19	- SPL ติดตามสถานะแรงงานและแผนงานในส่วน Podium 1 : WCC อยู่ระหว่างจัดทำแผนและจัดแรงงาน	WCC	9 ก.ค. 68	1	
5.2	บริษัท เวสท์คอน จำกัด : WCC				
5.3	บริษัท แกรนด์อินเตอร์เชค จำกัด : GIS				
5.3.2	- GIS แจ้งปัญหาไม่สามารถขึ้นงาน Budduct ได้ เนื่องจากติด Beam Tower Crane : WCC ยืนยันกำหนดการรื้อถอนเป็นเดือน พ.ย. 68 เพื่อดัดตั้งครีบลึงให้แล้วเสร็จ : GIS แจ้งหากกำหนดการรื้อถอนเป็นเดือน พ.ย. 68 และได้รับพื้นที่ในเดือน ธ.ค. 68 จะทำให้ไม่สามารถใช้ไฟฟ้าได้ทันในเดือน ม.ค. 69	WCC	13 ส.ค. 68	1	
5.3.5	- GIS แจ้งขอพื้นที่หลังงานสีกจาก WCC เพื่อดัดตั้งดวงโคม เนื่องจาก Stock ของไว้จำนวนมากแล้ว	WCC	9 ก.ค. 68	1	
5.4	บริษัท พียูที เอ็นจิเนียริ่ง จำกัด PUT				
5.5	บริษัท ไฮเทคเเลกซ์เซอร์ จำกัด : HT				
5.5.6	- HT สอบถามประตู Corridor (D11) กั้นระหว่างโซนห้องพักและส่วนกลางที่ชั้น 6 อาคาร A และ ชั้น 5 อาคาร B ต้องติดตั้งเลขหรือไม่ : SPL แจ้งให้ติดตั้งหลังจากตรวจเปิดใช้อาคารแล้วเสร็จ	HT/SPL	24 มิ.ย. 68	1	เป็นปกติ
5.5.7	- HT แจ้งปัญหาการ Stock ของหน้าต่าง Precast เนื่องจากการรับพื้นที่หลังงานฉาบส้าขาว โดยขอปรับแผนติดตั้งเป็นเข้าติดตั้งหลังจาก WCC ตรวจงานติดตั้ง Precast แล้วเสร็จ : WCC จัดทำเอกสารส่งพื้นที่หลังก่อเพื่อให้ HT ติดตั้งบานช่องหน้าต่าง Precast ชั้น 6-22 อ.А และชั้น 11-15 อ.В	WCC/HT	9 ก.ค. 68	1	
5.6	บริษัท ปูนซิเมนต์ไทย จำกัด (มหาชน) : SCG				
5.6.7	- SCG แจ้งปัญหา Stage ห้องน้ำสำเร็จรูป อยู่ในสภาพไม่สมบูรณ์เมื่อถึงรอบการยกห้องน้ำต้องให้ WCC มาแก้ไข ทำให้เสียเวลาในการยก ขอให้ WCC ตรวจสอบสภาพของ Stage ก่อนรอบเข้าห้องน้ำ	WCC/SCG	4 ส.ค. 68	1	
5.6.9	- SCG ติดตาม Plate ห้องน้ำจาก WCC	WCC/SCG	4 ส.ค. 68	1	
5.7	บริษัท โพล แอนด์ พรินาส จำกัด : PNP				

ขอเชิญเข้าร่วมประชุม Site Meeting ครั้งที่ 56 และ Project Meeting ครั้งที่ 34 / 2568

โครงการ ศุภาลย์ ปาร์ค เอกลักษณ์-พัฒนาการ

วันจันทร์ที่ 18 สิงหาคม 2568 เวลา 14.00 น.- 16.00 น.

ณ ห้องประชุมสำนักงานสนาม โครงการ ศุภาลย์ ปาร์ค เอกลักษณ์-พัฒนาการ

วาระ	รายละเอียด						ผู้ดำเนินการ	วันที่แจ้ง	ครั้งที่	กำหนดการ แล้วเสร็จ
6	ระบบบริหารคุณภาพ ISO									
6.1	หลักปฏิบัติเรื่องการสอบเทียบเครื่องมือวัด									
(1) เครื่องวัดกลุ่มที่ 1 :							WCC			
ลำดับ	รายการ	หมายเลขเครื่องมือวัด	ความถี่	การสอบเทียบ						
				ครั้งที่ผ่านมา	ครั้งต่อไป					
1	ไม้ STAFF	ST/LV-01/3079/1 ม.ค. 68	6 เดือน	1 ก.ค. 68	1 ม.ค. 69					
2	ไม้ STAFF	ST/LV-02/3079/1 ม.ค. 68	6 เดือน	1 ก.ค. 68	1 ม.ค. 69					
3	TAPE วัดระยะ	T/TT-01/3079/1 ม.ค. 68	6 เดือน	1 ก.ค. 68	1 ม.ค. 69					
4	TAPE วัดระยะ	T/TT-02/3079/1 ม.ค. 68	6 เดือน	1 ก.ค. 68	1 ม.ค. 69	WCC				
(2) เครื่องวัดกลุ่มที่ 2 :							WCC			
ลำดับ	รายการ	หมายเลขเครื่องมือวัด	ความถี่	การสอบเทียบ						
				ครั้งที่ผ่านมา (วันที่เริ่มใช้ได้)	ครั้งต่อไป					
1	กล้อง Automatic Level	AL/No.31872/3079/26 ก.ค. 68	6 เดือน	26 ส.ค. 68	26 ก.พ. 69					
2	กล้อง Automatic Level	AL/No.241733/3079/26 ก.ค. 68	6 เดือน	30 ส.ค. 68	2 มี.ค. 69					
3	กล้อง Automatic Level	AL/No.242856/3079/30 ส.ค. 68	6 เดือน	30 เม.ย. 68	30 ต.ค. 68					
4	กล้อง Theodolite	TL/No.J34216/3079/28 ก.พ. 69	6 เดือน	28 ส.ค. 68	28 ก.พ. 69					
5	กล้อง Theodolite	TL/No.411773/3079/28 ก.พ. 68	6 เดือน	30 ส.ค. 68	2 มี.ค. 69					
6	กล้อง Theodolite	TL/No.J36744/3079/30 ส.ค. 68	6 เดือน	30 เม.ย. 68	30 ต.ค. 68					
7	Pressure Gauge	PG/No.001/3079/15 ก.พ. 68	6 เดือน	20 ส.ค. 68	12 ก.พ. 69					
8	เครื่องเทสกราวด์	0195042	1 ปี	15 มี.ค. 68	18 ม.ค. 69					
9	เครื่องเทสกราวด์	0270325	1 ปี	15 มี.ค. 68	21 พ.ย. 68					
10	เครื่องทดสอบฉนวน	0122743	1 ปี	15 มี.ค. 68	2 พ.ย. 68					
11	เครื่องทดสอบฉนวน	E0088824	1 ปี	15 มี.ค. 68	18 ม.ค. 69	PUT				
						GIS				
						GIS				
						GIS				
						GIS				
7	การประสานงาน และรายงานความก้าวหน้าการจัดทำและการอนุมัติเรื่องแบบ Shop Drawing,RFI,MAT									
7.1	บริษัท เวสท์คอน จำกัด : WCC									
7.1.1	Shop Drawing (ฉบับร่าง)									
	รายละเอียด	จำนวนทั้งหมด	จำนวนที่ส่งขออนุมัติแล้ว	อนุมัติ/อนุมัติตามบันทึก	ไม่อนุมัติ/แก้ไข	รอพิจารณา	หมายเหตุ			
	1. งานโครงสร้าง	118	105	94	2	9				
	2. งานสถาปัตย์กรรม / ตกแต่งภายใน	199	178	145	9	24				
7.1.2	Material (ฉบับร่าง)									
	รายละเอียด	จำนวนทั้งหมด	จำนวนที่ส่งขออนุมัติแล้ว	อนุมัติ/อนุมัติตามบันทึก	ไม่อนุมัติ/แก้ไข	รอพิจารณา	หมายเหตุ			
	1. งานโครงสร้าง	-	4	4	-	-				
	2. งานสถาปัตย์กรรม	-	40	35	4	1				
7.1.3	RFI (ฉบับร่าง)									
	รายละเอียด	จำนวนที่ส่งสอบถาม	ตอบกลับ	รอพิจารณา	ไม่ความก้าวหน้า	หมายเหตุ				
	1. งานโครงสร้าง	63	55	8	87%					
	2. งานสถาปัตย์กรรม	21	16	5	76%					
7.2	บริษัท แกรนด์อินเตอร์เนต จำกัด : GIS									
7.2.1	Shop Drawing (ฉบับร่าง)									
	รายละเอียด	จำนวนทั้งหมด	จำนวนที่ส่งขออนุมัติแล้ว	อนุมัติ/อนุมัติตามบันทึก	ไม่อนุมัติ/แก้ไข	รอพิจารณา	หมายเหตุ			
	1. งานระบบไฟฟ้า EE	172	158	154	-	2				
7.2.2	Material (ฉบับร่าง)									
	รายละเอียด	จำนวนทั้งหมด	จำนวนที่ส่งขออนุมัติแล้ว	อนุมัติ/อนุมัติตามบันทึก	ไม่อนุมัติ/แก้ไข	รอพิจารณา	หมายเหตุ			
	1. งานระบบไฟฟ้า EE	23	22	21	-	1				

ขอเชิญเข้าร่วมประชุม Site Meeting ครั้งที่ 56 และ Project Meeting ครั้งที่ 34 / 2568

โครงการ ศุภาลย์ ปาร์ค เอกลักษณ์-พัฒนาการ

วันจันทร์ที่ 18 สิงหาคม 2568 เวลา 14.00 น.- 16.00 น.

ณ ห้องประชุมสำนักงานสนาม โครงการ ศุภาลย์ ปาร์ค เอกลักษณ์-พัฒนาการ

วาระ	รายละเอียด						ผู้ดำเนินการ	วันที่แจ้ง	ครั้งที่	กำหนดการ หัวข้อเรื่อง
7.3	บริษัท พียูที เอ็นจิเนียริ่ง จำกัด PUT									
7.3.1	Shop Drawing (อัตรา)									
	รายละเอียด	จำนวนทั้งหมด	จำนวนที่ส่งมอบแล้ว	อนุมัติ/อนุมัติตามบันทึก	ไม่อนุมัติ/แก้ไข	รอพิจารณา	หมายเหตุ			
	1. งานระบบสุขาภิบาล	268	206	186	1	19				
	2. งานระบบดับเพลิง	30	21	19	-	2				
	3. งานระบบปรับอากาศ	34	12	8	-	4				
	4. งาน sleeve & block out	36	23	21	-	2				
7.3.2	Material (อัตรา)									
	รายละเอียด	จำนวนทั้งหมด	จำนวนที่ส่งมอบแล้ว	อนุมัติ/อนุมัติตามบันทึก	ไม่อนุมัติ/แก้ไข	รอพิจารณา	หมายเหตุ			
	1. งานระบบสุขาภิบาล	29	29	28	-	1				
	2. งานระบบดับเพลิง	29	29	28	-	1				
	3. งานระบบปรับอากาศ	11	11	8	-	3				
7.3.3	RFI (อัตรา)									
	รายละเอียด	จำนวนที่ส่งมอบตาม	ตอบกลับ	รอพิจารณา	%ความก้าวหน้า	หมายเหตุ				
	1. งานระบบสุขาภิบาล,ดับเพลิงและปรับอากาศ	10	8	2	80%					
7.4	บริษัท ไฮเทคเทลเชอร์ จำกัด : HT									
7.4.1	Shop Drawing (อัตรา)									
	รายละเอียด	จำนวนทั้งหมด	จำนวนที่ส่งมอบแล้ว	อนุมัติ/อนุมัติตามบันทึก	ไม่อนุมัติ/แก้ไข	รอพิจารณา	หมายเหตุ			
	1. งานอุโมงค์	26	26	26	-	-				
7.5	บริษัท ปูนซิเมนต์ไทย จำกัด (มหาชน) : SCG									
7.5.1	Shop Drawing (อัตรา)									
	รายละเอียด	จำนวนทั้งหมด	จำนวนที่ส่งมอบแล้ว	อนุมัติ/อนุมัติตามบันทึก	ไม่อนุมัติ/แก้ไข	รอพิจารณา	หมายเหตุ			
	1. งานห้องน้ำสำเร็จรูป	34	34	34	-	-				
8	รายงานความก้าวหน้าสุดท้ายที่จัดทำโดยศุภาลัย									
(8.1) คอนกรีต : CPAC-อาคาร A **Warning 80%										
ลำดับ	CODE คอนกรีต	กำลังอัด	ปริมาณตาม PO (คิว)	ยอดเข้าสะสม (คิว)	% ยอดเข้าสะสม	ยอดคงเหลือจาก PO (คิว)	ตำแหน่งใช้งาน			
1	00M1B2AB00	-	104.00	84.50	81.25%	19.50	คอนกรีตเสา			
2	07NCB0AB00	-	1,395.25	1,163.25	83.37%	232.00	คอนกรีตคาน			
3	38NCB0AB00	320 ksc	1,267.75	1,267.75	100.00%	-	ฐานราก			
4	38L1A4AB00	320 ksc	525.00	525.00	100.00%	-	ฐานราก			
5	50NCB4AB0	450 ksc	2,478.00	2,478.00	100.00%	-	ฐานราก, เสา (ชั้น 15 - ชั้น 21)			
6	38BAB4AB00	320 ksc	311.00	311.00	100.00%	-	เสา (podium ชั้น 22 - Roof)			
7	65H2A4AB32	600 ksc	1,067.75	1,067.75	100.00%	-	เสา (ฐานราก - ชั้น 14)			
8	38D0B3AB00	320 ksc	120.50	120.50	100.00%	-	เสา (2nd Podium)			
9	38S3B4AB00	320 ksc	1,619.70	1,477.00	91.19%	142.70	ผนัง ค.ส.ล. (ชั้น 12 - ชั้น 21 ยกเว้น)			
10	50S3B4AB00	450 ksc	380.25	380.25	100.00%	-	ผนัง ค.ส.ล. (ฐานราก - ชั้น 11)			
11	38T3B3AB00	320 ksc	13,231.00	12,274.50	92.77%	956.50	พื้น Post-Tension (ชั้น 2 - ชั้น 21)			
12	28NCB0AB00	240 ksc	1,561.75	1,175.25	75.25%	386.50	โครงสร้างคาน (ผนังคาน, คาน, เสา)			
13	28D0B3AB00	240 ksc	1,577.70	739.00	46.84%	838.70	คานคั่น, Surge Tank, ผนังสระน้ำ, ผนังบันได, ผนังฝ้า			
รวมรายการ 1-13			25,639.65	23,063.75	89.95%	2,575.90				
(8.2) คอนกรีต : CPAC-อาคาร B และงานภายนอก **Warning 80%										
ลำดับ	CODE คอนกรีต	กำลังอัด	ปริมาณตาม PO (คิว)	ยอดเข้าสะสม (คิว)	% ยอดเข้าสะสม	ยอดคงเหลือจาก PO (คิว)	ตำแหน่งใช้งาน			
1	00M1B2AB00	-	66.50	37.50	56.39%	29.00	คอนกรีตเสา			
2	07NCB0AB00	-	291.00	74.00	25.43%	217.00	คอนกรีตคาน			
3	38NCB0AB00	320 ksc	591.00	28.00	4.74%	563.00	ฐานราก			
4	50NCB4AB0	450 ksc	110.50	110.50	100.00%	-	ฐานราก, เสา (ชั้น 15 - ชั้น 21)			
5	65H2A4AB32	600 ksc	537.50	537.50	100.00%	-	เสา (ฐานราก - ชั้น 14)			
6	38D0B3AB00	320 ksc	-	-	-	-	เสา (2nd Podium)			
7	38S3B4AB00	320 ksc	1,261.80	955.50	75.73%	306.30	ผนัง ค.ส.ล. (ชั้น 12 - ชั้น 21 ยกเว้น)			
8	50S3B4AB00	450 ksc	151.00	151.00	100.00%	-	ผนัง ค.ส.ล. (ฐานราก - ชั้น 11)			
9	38T3B3AB00	320 ksc	10,284.50	9,034.25	87.84%	1,250.25	พื้น Post-Tension (ชั้น 2 - ชั้น 21)			
10	28NCB0AB00	240 ksc	995.75	307.25	30.86%	688.50	โครงสร้างคาน (ผนังคาน, คาน, เสา)			
11	28D0B3AB00	240 ksc	1,108.05	246.00	22.20%	862.05	คานคั่น, Surge Tank, ผนังสระน้ำ, ผนังบันได, ผนังฝ้า			
รวมรายการ 1-11			15,397.60	11,481.50	74.57%	3,916.10				

โครงการ ศุภาลย์ ปาร์ค เอกลักษณ์-พัฒนาการ

วันจันทร์ที่ 18 สิงหาคม 2568 เวลา 14.00 น.- 16.00 น.

ณ ห้องประชุมสำนักงานสนาม โครงการ ศุภาลย์ ปาร์ค เอกลักษณ์-พัฒนาการ

วาระ	รายละเอียด						ผู้ดำเนินการ	วันที่แจ้ง	ครั้งที่	กำหนดการแล้วเสร็จ
(8.3) คอนกรีต : น้ำแข็ง **Warning 80% (เริ่มใช้งาน วันที่ 1 ก.ค. 67)										
ลำดับ	CODE คอนกรีต	กำลังอัด	ปริมาณตาม PO (คิว)	ยอดเข้าสะสม (คิว)	% ยอดเข้าสะสม	ยอดคงเหลือจาก PO (คิว)	ตำแหน่งใช้งาน			
1	CT0070ME	-	-	-	#DIV/0!	-	คอนกรีตเสริม			
2	CT0010X0	-	153.75	153.75	100.00%	-	คอนกรีตฐาน			
3	CS45500B	450 ksc	1,247.25	1,175.00	94.21%	72.25	ฐานราก, เสา (ชั้น 15 - ชั้น 21)			
4	CS60F000	600 ksc	2,266.75	2,266.75	100.00%	-	เสา (ฐานราก - ชั้น 14)			
5	CT3210W0	320 ksc	-	-	#DIV/0!	-	เสา (Outside Position)			
6	CS3250I6	320 ksc	79.00	79.00	100.00%	-	ผนัง คสล. (ชั้น 12 - ชั้น 21/22/23)			
7	CS4550I2	450 ksc	1,498.75	1,498.75	100.00%	-	ผนัง คสล. (ฐานราก - ชั้น 11)			
8	CT3250P0	320 ksc	31.00	31.00	100.00%	-	คาน Post-Tension (ชั้น 2 - ชั้น 8F)			
9	CT241000	240 ksc	951.25	951.25	100.00%	-	โครงสร้าง RC (คาน, เสา, ผนัง, พื้น, ระเบียง)			
10	CT2410W0	240 ksc	172.50	172.50	100.00%	-	คาน, เสา, ผนัง, พื้น, ระเบียง			
11	CT321000	320 ksc	1,152.50	767.50	66.59%	385.00	เสา (ชั้น 22 - 23/24/25)			
รวมรายการ 1-10			7,552.75	7,095.50	93.95%	457.25				
(2) เหล็กเสริม										
PO ครั้งที่ 1										
ลำดับ	รายการ	เส้น	ปริมาณตาม BOQ (กก.)	ยอดเข้าสะสม (กก.)	% ยอดเข้าสะสม	ยอดคงเหลือจาก BOQ (กก.)				
1	SR24 RB 6 mm. x 10.00 ม.	5,470	12,143.400	6,975.240	0.00%	5,168.16				
2	SR24 RB 9 mm. x 10.00 ม.	99,235	495,182.650	408,251.860	82.44%	86,930.79				
3	SR24 RB 19 mm. x 10.00 ม.	285	6,344.100	0.000	0.00%	6,344.10				
4	SD50 DB 10 mm. x 12.00 ม.	65,755	486,060.960	454,371.456	93.48%	31,689.50				
5	SD40 DB 12 mm. x 10.00 ม.	-	-	-	0.00%	-				
6	SD40 DB 12 mm. x 12.00 ม.	111,200	1,184,947.200	994,300.704	83.91%	190,646.50				
7	SD40 DB 16 mm. x 12.00 ม.	124,718	2,361,660.050	1,987,749.792	84.17%	373,910.26				
8	SD40 DB 20 mm. x 12.00 ม.	20,146	596,160.432	510,343.632	85.61%	85,816.80				
9	SD40 DB 25 mm. x 12.00 ม.	3,692	170,703.310	164,415.216	0.00%	6,288.09				
10	SD50 DB 25 mm. x 12.00 ม.	18,950	876,172.200	876,172.200	100.00%	-				
11	SD50 DB 28 mm. x 12.00 ม.	7,481	433,957.850	433,957.848	100.00%	-				
12	SD50 DB 32 mm. x 12.00 ม.	2,295	173,860.020	173,860.020	100.00%	-				
รวมรายการ 1-12			6,797,192.172	6,010,397.968	88.42%	786,794.20				
9	แผนงานก่อสร้าง									
-										
10	สัญญาการเบิกจ่ายงวดงาน									
10.1	- การเบิกงวดงาน ครั้งที่ 19 ประจำเดือน สิงหาคม 2568									

ขอเชิญเข้าร่วมประชุม Site Meeting ครั้งที่ 56 และ Project Meeting ครั้งที่ 34 / 2568

โครงการ ศุภาลย์ ปาร์ค เอกลักษณ์-พัฒนาการ

วันจันทร์ที่ 18 สิงหาคม 2568 เวลา 14.00 น.- 16.00 น.

ณ ห้องประชุมสำนักงานสนาม โครงการ ศุภาลย์ ปาร์ค เอกลักษณ์-พัฒนาการ

วาระ	รายละเอียด					ผู้ดำเนินการ	วันที่แจ้ง	ครั้งที่	กำหนดการแล้วเสร็จ	
11	การขออนุญาตต่าง ๆ กับหน่วยงานราชการ									
	ลำดับ	รายการ	ผู้ดำเนินการ	วันสิ้นสุดอายุ	กำหนดการ/สถานะปัจจุบัน	หมายเหตุ	ALL			
	1	ใบอนุญาตก่อสร้าง	SPL		รอดำเนินการจากหน่วยงานราชการ					
	2	การขอไฟฟ้าถาวร	GIS	-	การไปสำรวจรอบพื้นที่แล้วเสร็จ รอ ดำเนินการขออนุญาต	(ใช้เวลาดำเนินการ 3-5 เดือน)				
	3	ใบอนุญาตเชื่อมต่อ-เชื่อมทาง	SPL		ตรวจสอบแล้วเสร็จ นัดตรวจสอบอีกครั้งถึง 0.5 (อยู่ระหว่างดำเนินการเชื่อมทาง)	เชื่อมต่อเชื่อมทางแล้วเสร็จ 11 เม.ย. 68				
	4	การขอบ้านเลขที่	SPL	-	ปลายปี 2568	อ้างอิงตามสัญญา				
	5	แผนรับลูกค้า	SPL	-	ยังไม่อยู่ในช่วงดำเนินการ					
	6	การโอนกรรมสิทธิ์	SPL	-	ยังไม่อยู่ในช่วงดำเนินการ					
12	งานเปลี่ยนแปลงแก้ไข									
13	เรื่องอื่นๆ									
13.1	ขอนัดประชุมครั้งถัดไป วันอังคารที่ 2 กันยายน 2568 เวลา 10.00-12.00 น. ณ ห้องประชุมสำนักงานสนาม						ALL			
	(SPL แจ้งเปลี่ยนวันนัดประชุมเป็นทุกวันอังคาร)									

(สุกัญญา คริตราชัน) / บจก. เวสท์คอบ
ผู้บันทึกการประชุม

(วิสัฏฐ์) / บจก. ศุภาลย์
ผู้ตรวจบันทึกการประชุม
นางสาววิมลทิพย์ แก้วเนียม
วิศวกรสนามอาวุโส

โครงการ ศุภาลย์ ปาร์ค เอกลักษณ์-พัฒนาการ

รับรองรายงานการประชุม Site Meeting ครั้งที่ 56 และ Project Meeting ครั้งที่ 34 / 2568

วันอังคารที่ 2 กันยายน 2568 เวลา 10.00 น.- 12.00 น.

ลงชื่อ



ตัวแทน บริษัท ศุภาลย์ จำกัด (มหาชน)

(คุณอิศพล สุวรรณวงศ์)

ลงชื่อ









ตัวแทน บริษัท เวสท์คอน จำกัด

(คุณสันติ ไทบุญยอง)

โครงการ สุภาลัย ปาร์ค เอกมัย-พัฒนาการ

วันอังคารที่ 2 กันยายน 2568 เวลา 10.00 น.- 12.00 น.

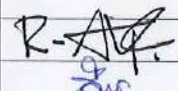
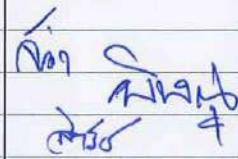
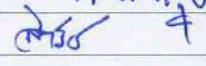
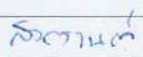
ณ ห้องประชุมสำนักงานสนาม โครงการ สุภาลัย ปาร์ค เอกมัย-พัฒนาการ

ลำดับ	ชื่อ - สกุล	ตำแหน่ง	เบอร์โทร	E-mail Address	ลายมือชื่อ
1	บริษัท สุภาลัย จำกัด (มหาชน)				
	คุณกวีวัฒน์ สายสิง	: ผู้ช่วยผู้อำนวยการฝ่ายก่อสร้าง	063-356-2535	peerawas.sai@supalai.com	
	คุณอิศพล สุวรรณวงศ์	: ผู้ช่วยผู้จัดการฝ่ายก่อสร้าง	063-217-0178	itsapon.suw@supalai.com	
	คุณเกริก พันมหา	: วิศวกรโครงการ	083-619-5078	krirk.pan@supalai.com	
	คุณศรายุทธ หลายเตื่อย	: วิศวกรโครงการ	098-791-5593	sarayut.lai@supalai.com	
	คุณวนิดา แก้วเนียม	: วิศวกรสนามอาวุโส	087-796-6194	wanida.kae@supalai.com	
	คุณปริญญา พันชัย	: วิศวกรสนามอาวุโส	098-799-9591		
	คุณบุลากร ข้อทอง	: วิศวกรสนามอาวุโส	085-966-5051	bulakorn.kor@supalai.com	
	คุณมนตรีย์ วชิระสัมพันธ์	: วิศวกรสนาม	095-294-8367	montri.wac@supalai.com	
	คุณสรวิศ ธรรมปักษ์ศรี	: วิศวกรสนาม	095-738-4863	sorawit.tha@supalai.com	
	คุณจิตติมา วาทีแสง	: วิศวกรสนาม	090-070-0931		
	คุณตะวัน ยูลบัณฑิตกุล	: วิศวกรสนาม	086-369-8445	Tawan.yub@supalai.com	
	คุณศิรินทร์ ณรงค์ชัย	: วิศวกรสนาม	092-013-8495	sikarin.nar@supalai.com	
	คุณคมเพชร โปทา	: วิศวกรสนามอาวุโส	099-240-7763	khomphet.pot@supalai.com	
2	บริษัท เวสต์คอน จำกัด				
	คุณสันติ โทบุญยอง	: ผู้จัดการโครงการ	099-426-9442	santi.t@westcon.co.th	
	คุณอังคณา ชัยชมวงศ์	: วิศวกรโครงการ	088-403-2619	angkana.c@westcon.co.th	
	คุณวรัญญา สุขแสง	: วิศวกรโครงการ	081-584-8886	waranyu.s@westcon.co.th	
	คุณสุกัญญา ศรีสร้อย	: วิศวกรสำนักงาน	087-760-9755	pep.engineer@westcon.co.th	
	คุณสุนิษา มูลอ้าย	: เจ้าหน้าที่ความปลอดภัยวิชาชีพ	088-769-8099	Sunisa.F14@gmail.com	
	คุณศุภรา สอนมะลิ	: วิศวกรดำเนินงาน	095-495-0790		
3	บริษัท ไฮเทคเกลซเซอร์ จำกัด				
	คุณอริษฐ์ วิชาเซ็น	: ผู้จัดการโครงการ	081-935-1599	HT.LUCKY24@gmail.com	
	คุณสมชาติ ปานฝึกดี		081-450-8602	HT.LUCKY24@gmail.com	
	คุณธีรพงศ์ คนหันท์		085-901-4268	HT.LUCKY24@gmail.com	
4	บริษัท แกรนด์อินเตอร์เซค จำกัด				
	คุณจันทิมา ทองอุปการ	: ผู้จัดการโครงการ	086-542-7520	jantim.seco@gmail.com	
	คุณพิษณุ ศรีรัตนโชติ	: ผู้จัดการโครงการ	084-697-8524	pisanu.sec@hotmail.com	
	คุณสารวัช ยวงสวัสดิ์		086-565-3258	MAZ3ELECTRICAL@gmail.com	
	คุณนธิธิ แสนทวี		086-310-2037	nithi.s@secco.co.th	
	คุณเชิดชู ภูมศรี		085-005-4201		
	คุณสงกรานต์ เนตรเกลี้ยง		081-452-9185		
	คุณพรเทพ โอฟ		083-177-6915		
5	บริษัท พิชญ์ เอ็นจิเนียริง จำกัด				
	คุณประเสริฐ สำมาทอง	: ผู้จัดการโครงการ	096-896-6539	Prasert.EP27@gmail.com	
	คุณกิตติพงษ์ เลิศจำรัสวานิช	: วิศวกรโครงการ	083-038-2724	kitting2724@gmail.com	
	คุณธนรัช จันทา		095-253-0925	thanarach3010@gmail.com	
	คุณกิตติพงษ์ วงศ์ไชย	: วิศวกรโครงการ	082-995-0943	kittipong_wongchai@hotmail.com	
6	บริษัท โพส แอนด์ พรินคาส จำกัด : (PNP)				
	คุณเศรษฐศักดิ์ สังเมษ	: วิศวกรโครงการ	089-524-5189	141satsak@gmail.com	
	คุณธีรพงษ์ ศรีธำระเรือ	: วิศวกรสนาม	086-886-8617	nocasispae@gmail.com	

โครงการ ศุภาลย์ ปาร์ค เอกมัย-พัฒนาการ

วันอังคารที่ 2 กันยายน 2568 เวลา 10.00 น.- 12.00 น.

ณ ห้องประชุมสำนักงานสนาม โครงการ ศุภาลย์ ปาร์ค เอกมัย-พัฒนาการ

ลำดับ	ชื่อ - สกุล	ตำแหน่ง	เบอร์โทร	E-mail Address	ลายมือชื่อ
7	บริษัท ปูนซีเมนต์ไทย จำกัด (มหาชน) : SCG				
	คุณวิชัย แซ่ลือ	: ผู้จัดการโครงการ	081-938-3657	vichaisa@scg.com	
	คุณพาวณีย์ น้อยไพโรจน์	: ฝ่ายออกแบบ	089-134-6776	pakhaunn@scg.com	
	คุณธีรพงษ์ ศิริวงเสถียร	: ฝ่ายขาย	081-802-5352	thirapsi@scg.com	
	คุณจิรศักดิ์ ทองเนียม	: วิศวกร	088-787-4163	jrakitt@scg.com	
	คุณจิรชาติ โชติพิทักษ์วัน	: วิศวกร	089-897-4090	jirachoc@scg.com	
8	บริษัท ปูนซีเมนต์ไทย จำกัด (มหาชน) : SCG				
	คุณวิชัย แซ่ลือ	: ผู้จัดการโครงการ	081-938-3657	vichaisa@scg.com	
9	บริษัท คูลบริช จำกัด : CB				
	คุณฉัตรชัย สันทนาประสิทธิ์	: กรรมการผู้จัดการ			
	คุณจิระวิน ใจหา	: ผู้ประสานงาน	063-209-5249		
10	บริษัท หั่วน้ำ จำกัด : (HN)				
	คุณประยูร พ่อนันทาย	: ผู้จัดการ			
	คุณวิสุทธิ์ สิทธิ	: ผู้ควบคุมงาน	086-377-4206		
11	บริษัท โอเวอร์ซี อลูมิเนียม จำกัด : (OVS)				
	คุณประจวบ ไกรอำ				